

PORTFÓLIO DE AÇÕES PARA EMENDAS INDIVIDUAIS IMPOSITIVAS 2022

Excelentíssimos(as) Parlamentares,

Tenho a honra de apresentar o **Portfólio de Ações para Emendas Individuais Impositivas – 2022**, produzido pelo Poder Executivo, com o objetivo de fomentar e subsidiar as indicações das emendas individuais impositivas, salvaguardadas pela Constituição Estadual.

O documento reúne informações sobre os principais programas executados pelas Secretarias de estado, por meio dos quais poderão ser repassados recursos a municípios, consórcios públicos e organizações da sociedade civil, assim como de projetos com potencial de ampliar ação estadual nos territórios.

O governo de João Doria e Rodrigo Garcia tem se pautado pela descentralização, com o objetivo de que o recurso público sempre chegue a quem mais precisa. Dentro deste eixo de trabalho, a visão das senhoras e senhores, Deputados, é fundamental.

Vossas Excelências estão perto da população e das autoridades locais. Escutam diariamente seus problemas e necessidades. São conhecedores das principais demandas regionais, e as representam de forma legítima, porque foram escolhidos pelo voto popular.

Por isso é que suas indicações, como as emendas ao orçamento, são extremamente valiosas para que o dinheiro do povo seja empregado da forma mais eficiente possível.

É com esta visão, de reconhecimento da atividade parlamentar como pilar fundamental para a justa aplicação dos recursos em uma sociedade democrática, que oferecemos este portfólio, na expectativa de que possa ser útil ao trabalho de Vossas Excelências.

Afinal, observado o sempre essencial respeito à separação entre os poderes, sabemos que temos o mesmo objetivo: melhorar a vida da população.

Aproveito para informar que nosso governo segue empenhado em aprimorar o processamento das emendas impositivas, atento às demandas desta Casa Legislativa e de toda população beneficiária. Juntos temos o compromisso de governar para construir uma sociedade mais humana, justa e desenvolvida.

Reitero a Vossas Excelências os protestos de minha alta consideração.

Cauê Macris
Secretário-Chefe da Casa Civil



ÍNDICE

| | |
|--|-----|
| INTRODUÇÃO | 7 |
| I – NORMAS E PROCEDIMENTOS..... | 9 |
| 1. Legislação | 9 |
| 1.1. Constituição Estadual | 9 |
| 1.2. Lei de Diretrizes Orçamentárias – LDO 2022 | 10 |
| 2. Fluxo de apresentação e análise (processamento) das emendas impositivas | 14 |
| II – PORTFÓLIO DE AÇÕES..... | 17 |
| 1. ADMINISTRAÇÃO PENITENCIÁRIA | 19 |
| 2. AGRICULTURA E ABASTECIMENTO..... | 23 |
| 3. CASA MILITAR – DEFESA CIVIL | 26 |
| 4. CULTURA E ECONOMIA CRIATIVA..... | 28 |
| 5. DESENVOLVIMENTO ECONÔMICO | 36 |
| 6. DESENVOLVIMENTO REGIONAL..... | 48 |
| 7. DESENVOLVIMENTO SOCIAL..... | 55 |
| 8. DIREITOS DA PESSOA COM DEFICIÊNCIA..... | 76 |
| 9. EDUCAÇÃO | 85 |
| 10. ESPORTES | 92 |
| 11. GOVERNO..... | 102 |
| 12. HABITAÇÃO | 104 |
| 13. INFRAESTRUTURA E MEIO AMBIENTE | 107 |
| 14. JUSTIÇA E CIDADANIA | 114 |
| 15. LOGÍSTICA E TRANSPORTES | 139 |
| 16. SAÚDE..... | 142 |
| 17. SEGURANÇA PÚBLICA..... | 187 |
| 18. TURISMO E VIAGENS..... | 200 |



INTRODUÇÃO

O principal objetivo do **Portfólio de Ações para Emendas Individuais Impositivas - 2022** é apresentar programas e ações de políticas públicas, de diferentes áreas de atuação do governo do estado de São Paulo, como **sugestão** de alocação de recursos orçamentários.

O presente documento foi organizado em duas partes.

Na primeira parte, são apresentados, brevemente, tópicos considerados importantes para garantir o desencadeamento de toda a execução das emendas impositivas, como a legislação orientadora, as diferentes responsabilidades para a evolução do processamento das emendas e o processo de tramitação nos órgãos do Poder Executivo.

Embora muitos dos tópicos abordados na primeira parte sejam de pleno domínio dos(as) senhores(as) Deputados(as) estaduais e suas equipes, assim como demais membros da ALESP, é fundamental dar transparência ao Legislativo quanto às ações e procedimentos que estarão sob a responsabilidade do Poder Executivo, após as respectivas indicações.

Na segunda parte, são disponibilizados os programas e ações das Secretarias, cujo apoio, por meio de emendas individuais, pode ser de interesse dos parlamentares.

Almeja-se, com este Portfólio, otimizar iniciativas que fortaleçam ações destinadas à população do estado e aos municípios paulistas, auxiliando também nas decisões dos parlamentares na elaboração e apresentação de emendas à Lei Orçamentária Anual (LOA) de 2022.



I - NORMAS E PROCEDIMENTOS

1. Legislação

Nesse item são destacados os principais aspectos das legislações que norteiam a concepção, implementação e execução das emendas individuais impositivas.

1.1. Constituição Estadual

As emendas individuais impositivas foram criadas e aprovadas no Estado de São Paulo em 2017, por meio de Emenda Constitucional nº 45, que alterou o artigo 175 da Constituição Estadual.

A partir de 2018, as diretrizes orçamentárias e o orçamento anual do estado de São Paulo passaram a prever que as emendas individuais:

- serão de 0,3% da receita corrente líquida realizada no exercício anterior;
- metade desse percentual deverá ser destinado a ações e serviços públicos de saúde, inclusive custeio, vedada a destinação para pagamento de pessoal e encargos sociais;
- a obrigatoriedade da execução orçamentária e financeira das emendas individuais.

Em 2021, a Emenda Constitucional nº 50 foi aprovada e introduziu o Artigo 175-A à Constituição Estadual. Foram organizadas duas modalidades de transferência de recursos para execução das emendas individuais impositivas aos municípios:

Transferência Especial:

- recursos repassados diretamente ao município beneficiado, independentemente de celebração de convênio ou instrumento similar;
- pertencerão ao município no ato da efetiva transferência financeira;
- serão aplicadas em programações finalísticas das áreas de competência do Poder Executivo Municipal;
- no mínimo, 70% dos recursos devem ser aplicados em despesas de capital.

Transferência com finalidade definida:

- recursos repassados serão vinculados à programação estabelecida na emenda impositiva;
- deverão ser aplicados nas áreas de competência constitucional do Estado.

Os recursos transferidos nessas duas modalidades, não podem:

- ser considerados para cálculo das despesas com pessoal e endividamento;
- ser aplicados no pagamento de pessoal, encargos sociais (ativos e inativos) e encargos de serviço da dívida.

1.2. Lei de Diretrizes Orçamentárias – LDO 2022

A Lei de Diretrizes Orçamentárias de 2022, Lei nº 17.387 de 22 de julho de 2021, estabelece os caminhos e prazos para indicação e execução das emendas impositivas.

Diferentemente da forma como são apresentados nas legislações pertinentes, buscou-se relacionar os itens abaixo, obedecendo a ordem cronológica das ações que deverão ser desencadeadas para execução das emendas individuais impositivas. Entretanto, para facilitar a consulta das Leis e atos normativos, sempre serão informados os seus artigos de origem.

- Os parlamentares indicarão os órgãos ou entidades da Administração Pública responsáveis pelo processamento das emendas impositivas, e os valores a serem alocados nas respectivas áreas de atuação. De acordo com as atividades de cada órgão, o lançamento será realizado nos programas de trabalho:

(Artigo 29 LDO)

- Desenvolvimento de Ações de Saúde, com destinação obrigatória de pelo menos 50% dos valores (10.302.0930.6273).
- Desenvolvimento de Ações (exceto Saúde) (04.127.2990.2272).

- Cabe a Assembleia Legislativa elaborar os quadros demonstrativos consolidados das emendas impositivas, equivalente aos 0,3% da receita corrente líquida prevista, a serem incorporados e publicados como Anexos da Lei Orçamentária Anual - LOA 2022.

(Artigo 29 LDO)

- Para viabilizar a execução das emendas impositivas, os deputados terão até 30 dias, após a publicação da Lei Orçamentária Anual - LOA 2022, para indicar ao Poder Executivo os beneficiários de suas emendas, o respectivo número de inscrição no Cadastro Nacional de Pessoas Jurídicas - CNPJ, o valor e o objeto da emenda, quando houver.

(Artigo 33 LDO)

- As emendas impositivas não poderão ter valor inferior a R\$ 50.000,00.

(Artigo 30 LDO)

- As emendas impositivas indicadas pelos parlamentares poderão ter os respectivos recursos enviados ao beneficiário, quando este for:

5.1. Município, nas seguintes modalidades:

- por transferência especial, independentemente de celebração de convênio ou instrumento congênere, a ser realizada diretamente em conta bancária exclusivamente

para esta finalidade. Neste caso, não há objeto definido na indicação, pois são consideradas as próprias competências constitucionais deste ente;

- por transferência direta fundo a fundo, que também independe da celebração de convênio ou instrumento congênere, mas possui objeto definido;
- por transferência com finalidade definida mediante celebração de convênio ou instrumento congênere.

(Artigo 30 LDO)

! IMPORTANTE:

A modalidade de Fundo a Fundo é preferencial às demais modalidades, todavia, depende do cumprimento de requisitos legais para sua execução.

- Entidade sem fins lucrativos, desde que para execução de um objeto de interesse público, mediante a celebração de instrumentos de parceria.

(Artigo 30 LDO)

O Parlamentar poderá ainda indicar:

- Órgãos ou entidades da Administração Pública Estadual, por meio de execução direta;
- Demais beneficiários, como órgãos ou entidades da Administração Pública Federal ou Municipal, inclusive consórcio público, mediante celebração de convênio.

💡 DICA:

Atenção para as formas de execução das emendas impositivas, de acordo com os beneficiários. Na próxima seção estão listados os programas que podem ser direcionados a:

- municípios (mediante assinatura de convênios ou Fundo a Fundo)**
- consórcios (convênio)**
- entidades sem fins lucrativos (instrumento de parcerias)**
- órgãos da administração estadual (execução direta)**

6. Os deputados deverão fazer as indicações e o acompanhamento de suas emendas por meio do ambiente digital de gestão documental “Sem Papel – Serviço Demandas”.
7. O Poder Executivo tem autorização para remanejar as emendas que, eventualmente, tenham sido indicadas para serem processadas por órgão da Administração Pública que não tenha competência ou atribuição para executá-las. O Poder Executivo deverá comunicar o autor da emenda sobre a mudança de órgão responsável pelo processamento.

(Artigo 29 LDO)

8. Cabe aos parlamentares cumprir os prazos determinados na LDO. O não cumprimento dos prazos da indicação referentes à programação incluída por emenda, remanejamento da programação e indicação de saldos parciais, desobrigam a execução de despesa.

(Artigo 33 LDO)

9. Cabe aos órgãos da Administração Pública estadual responsáveis pelo processamento da emenda impositiva:

- a. verificar sua viabilidade técnica;
- b. efetuar o pagamento dos valores para execução do programa de trabalho;
- c. recepcionar ou realizar a prestação de contas.

(Artigo 29 LDO)

10. Ao órgão da Administração Pública estadual executora, responsável pelo processamento das emendas caberá a verificação de sua viabilidade técnica ou as justificativas para a inexecução, a partir da análise dos documentos para a formalização (legais, certidões e planos de trabalho e/ou obras) exigidos dos beneficiários e dos valores indicados para a execução da emenda.

11. A obrigatoriedade de execução orçamentária e financeira das emendas individuais impositivas, não exclui que no processo de avaliação, sejam identificados impedimentos técnicos que não permitirão a execução da despesa.

(Artigo 31 e 32 da LDO)

12. São considerados impedimentos de ordem técnica:

- a. ausência de projeto de engenharia aprovado pelo órgão ou entidade da Administração Pública estadual responsável pela execução da emenda impositiva, nos casos em que for necessário;
- b. ausência de licença ambiental prévia, nos casos em que for necessária;
- c. não comprovação, por parte dos Municípios ou de entidades beneficiadas, quando for responsável pela administração do empreendimento após a sua conclusão, da capacidade de aportar recursos para sua operação e sua manutenção;
- d. não comprovação de que os recursos orçamentários e financeiros sejam suficientes para a conclusão do projeto ou de etapa útil, com funcionalidade que permita o imediato usufruto dos benefícios pela sociedade;
- e. incompatibilidade com a política pública aprovada no âmbito do órgão ou entidade da Administração Pública estadual responsável pela execução da emenda impositiva;

- f. incompatibilidade do objeto da despesa com os atributos da ação orçamentária; e
- g. impedimentos cujos prazos para superação inviabilizem o empenho dentro do exercício financeiro.

(§§ 1º e 2º do Artigo 32 da LDO)

📌 IMPORTANTE:

O Poder Executivo poderá regulamentar prazos e procedimentos a serem observados para que se dê o cumprimento da execução orçamentária e financeira das programações das emendas impositivas (artigo 34 da LDO).

13. Não caracterizam impedimentos de ordem técnica:

- a. alegação de falta de liberação ou disponibilidade orçamentária ou financeira;
- b. óbice que possa ser sanado mediante procedimentos ou providências de responsabilidade exclusiva do órgão ou entidade da Administração Pública executora;
- c. alegação de inadequação do valor da programação, quando o montante for suficiente para alcançar o objeto pretendido ou adquirir, pelo menos, uma unidade completa;
- d. manifestação de órgão ou entidade da Administração Pública executora referente à conveniência do objeto da emenda.

(§ 3º do Artigo 32, da LDO)

14. No caso de impedimento técnico de uma emenda, o parlamentar responsável pela indicação será comunicado e poderá solicitar remanejamento da programação, desde que nos prazos estabelecidos na LDO.

15. Cabe aos beneficiários indicados pelas emendas impositivas – Municípios e Organizações da Sociedade Civil sem fins lucrativos - o cumprimento dos prazos informados pelos órgãos executores para envio inicial de documentos e planos de trabalho e prazos das eventuais diligências que se façam necessárias.

(Artigo 33 da LDO)

📌 IMPORTANTE:

As transferências especiais destinadas aos municípios deverão ser alocadas no orçamento da Secretaria da Casa Civil para processamento. Nesse caso, não há celebração de convênio ou instrumento congênere.

16. No caso de algumas áreas como Saúde e Desenvolvimento Social, mesmo que a indicação do parlamentar tenha objeto, é possível o repasse diretamente de fundo estadual para o fundo municipal, respeitadas as disposições legais.

(Artigo 29 LDO)

2. Fluxo de apresentação e análise (processamento) das emendas impositivas

Com o objetivo de viabilizar a execução das programações orçamentárias incluídas por emendas individuais impositivas, foram estabelecidos procedimentos e prazos no Artigo 33 na LDO 2022.

O fluxo abaixo demonstra as ações, prazos e responsáveis para cada fase/etapa do processamento das emendas impositivas para 2022.

FLUXO DO PROCESSAMENTO DAS EMENDAS INDIVIDUAIS IMPOSITIVAS - EXERCÍCIO 2022

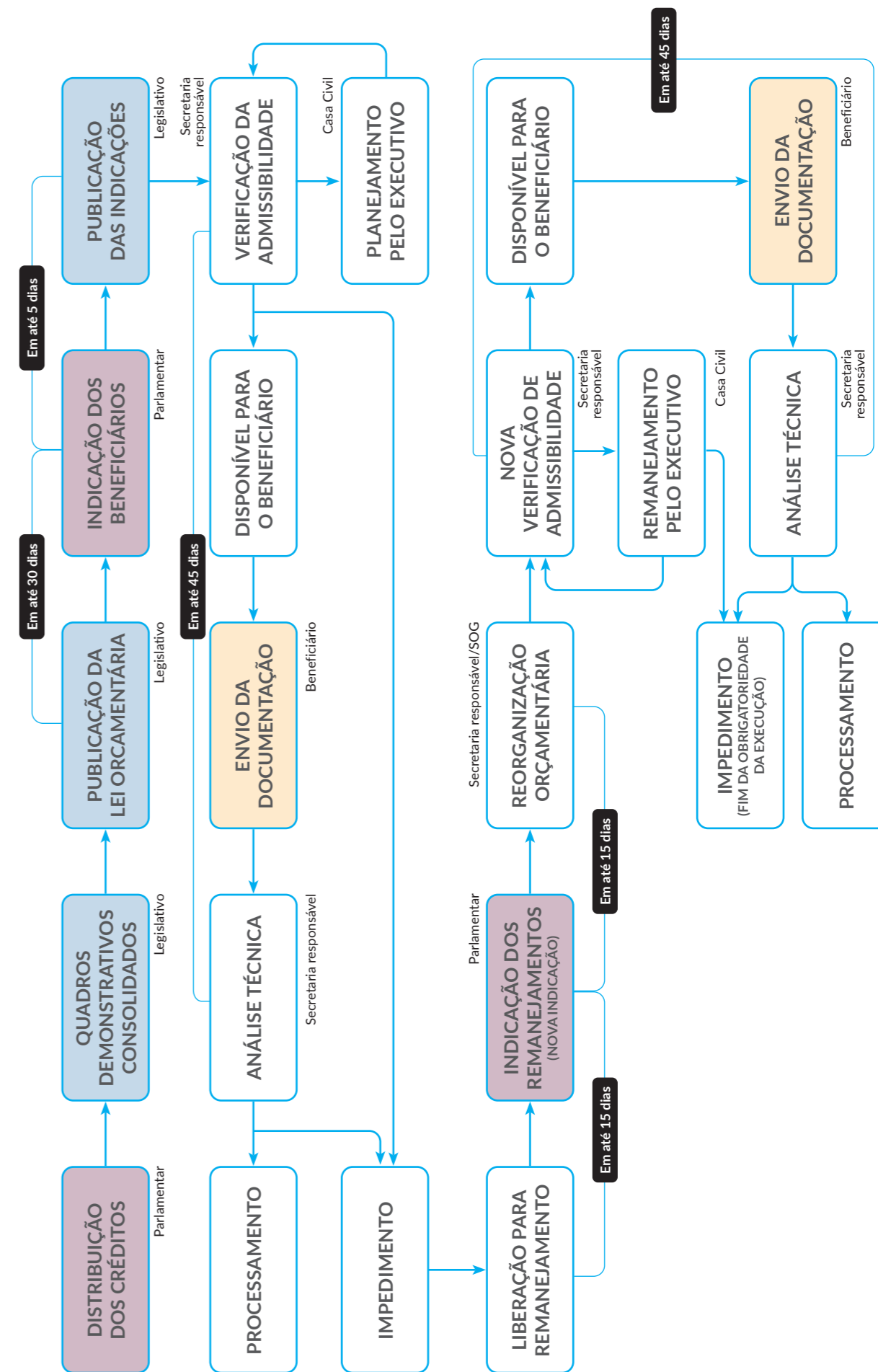



II - PORTFÓLIO DE AÇÕES

O presente Portfólio contém algumas ações passíveis de amplificação, por meio das emendas individuais impositivas, nas diferentes áreas de atuação do Governo do Estado de São Paulo. De forma a facilitar a consulta e análise dos parlamentares, foram organizadas em fichas, em um modelo padronizado, as informações consideradas pertinentes. Estas informações estão agrupadas por órgão/entidade responsável pelo processamento.

Para facilitar o entendimento das informações selecionadas e registradas nas fichas de cada programa ou ação, seguem abaixo os conceitos utilizados.

| MODELO | |
|--|--|
| RESPONSÁVEL PELO PROCESSAMENTO DA EMENDA | Serão sempre os ÓRGÃOS ou ENTIDADES para quais as emendas impositivas serão encaminhadas para processamento. Ou seja, aonde o recurso da LOA será alocado. |
| BENEFICIÁRIO (Município, OSC ou o próprio órgão) | O beneficiário é aquele que será indicado por autores de emendas impositivas para fins de recebimento de recursos. |
| OBJETO | Informação resumida sobre a ação de destino da emenda impositiva. |
| OBJETIVOS | Objetivo principal que se pretende atingir. |
| DETALHAMENTO DO OBJETO | Oferecer informações relevantes que possam esclarecer o destino do Objeto e orientar a escolha do deputado, como, por exemplo: <ul style="list-style-type: none"> • Valor de cada ação ou aquisição, caso o objeto se desdobre em diferente itens ou ações; • Estimativas de pessoas beneficiadas, quando for o caso; • Deixar claro o que o valor proposto poderá realizar. Exemplo: kms de pavimentação, definir quantidades ou kits; • Público-alvo da ação ou aquisição. |
| VALOR MÍNIMO | A Lei de Diretrizes Orçamentárias 2022 já aprovada, definiu que o valor mínimo de cada emenda não poderá ser inferior a R\$ 50.000,00. Dessa forma, é necessário realizar adequações, caso o valor inicial proposto seja inferior. O valor da emenda (considerando a contrapartida do município, quando for o caso) deve ser suficiente para a conclusão do projeto ou de etapa útil, com funcionalidade que permita o imediato usufruto da sociedade (LDO2022 - art.32, parágrafo 2º, inciso 4). |
| ABRANGÊNCIA (critérios para a seleção do projeto: área territorial, público-alvo) | Indicação da área territorial, especialmente municípios que podem ser beneficiados com a ação ou se existir algumas situações em que os critérios de seleção do objeto precisam ficar claros. Exemplos: ação para população com idade determinada, ações somente em determinados equipamentos, municípios com determinadas características (renda, população, já participantes de Programas etc.) |
| ASSOCIAÇÃO PPA 2020-2023 | Indicadas no Plano Plurianual - PPA 2020-2023 - Quadro I: Resumo da Programação por Órgão. |

Os programas e projetos apresentados nas fichas a seguir servem como referência para as indicações do Parlamentar. Em virtude do objeto escolhido e das necessidades do beneficiário, alguns planos de trabalho e respectivos valores dos projetos poderão sofrer modificações. Dessa forma, recomenda-se contato, preferencialmente, antes da indicação com os órgãos responsáveis e com o beneficiário para alinhamento. Ressalta-se que valores mínimos apontados são apenas sugestivos e **não garantem** viabilidade técnica da emenda.



1. ADMINISTRAÇÃO PENITENCIÁRIA

Responsável pela execução administrativa das penas privativas de liberdade, das medidas de segurança detentivas e das penas alternativas à prisão, a Secretaria da Administração Penitenciária, em seus programas e ações, busca dar condições para a reinserção social dos apenados e egressos do sistema penitenciário paulista, preservando a dignidade do cidadão e oferecendo, também, assistência a seus familiares.

Entidade vinculada:

- Fundação Prof. Dr. Manoel Pedro Pimentel - FUNAP

Dentre as inúmeras iniciativas da Pasta nesta área, projetos já consolidados de formação e educação profissional, voltados à empregabilidade do público-alvo, além de capacitação para o empreendedorismo, podem ser apoiados.



| | |
|---|---|
| RESPONSÁVEL PELO PROCESSAMENTO DA EMENDA | Fundação “Prof. Doutor Manoel Pedro Pimentel” - FUNAP |
| BENEFICIÁRIO (Município, OSC ou o próprio órgão) | Fundação “Prof. Doutor Manoel Pedro Pimentel” - FUNAP |
| OBJETO | Formação Educacional de Profissionais |
| OBJETIVOS | O Projeto DE OLHO NO FUTURO, integrante do “Programa de Educação para o Trabalho e Cidadania – PROET” tem por objetivo contribuir para inclusão social de pessoas em privação de liberdade, por meio do desenvolvimento de competências e habilidades que ampliem as possibilidades de inserção no mundo do trabalho, geração de renda e participação na sociedade. |
| DETALHAMENTO DO OBJETO | Projeto desenvolvido em formato de curso livre, com estrutura modular flexível, com 10 módulos de portfólios, com a perspectiva de 128.000 atendimentos. Equipamentos necessários: a. 43 notebook Dual Core 4GB 128GB SSD tela 15.6” e Windows 10; b. 25 minis projetores led portátil - 2400 lúmens - HD nativo - com entradas - HDMI, VGA, AV, SD e USB; c. 25 caixas de som Bluetooth com 30W de potência na cor preta. |
| VALOR MÍNIMO | Total: R\$ 166.182,22 1. Custeio R\$ 21.120,00 para a confecção de apostilas 2. Investimento (material permanente): R\$ 145.062,22 |
| ABRANGÊNCIA (critérios para a seleção do projeto: área territorial, público-alvo) | O Projeto tem alcance nas 178 Unidades Prisionais do Estado de São Paulo. |
| ASSOCIAÇÃO PPA 2020-2023 | 3814: Gestão de reintegração social da população penal, egressos e seus familiares |

| | |
|---|--|
| RESPONSÁVEL PELO PROCESSAMENTO DA EMENDA | Fundação “Prof. Doutor Manoel Pedro Pimentel” - FUNAP |
| BENEFICIÁRIO (Município, OSC ou o próprio órgão) | Fundação “Prof. Doutor Manoel Pedro Pimentel” - FUNAP |
| OBJETO | Instalação de Oficinas Escolas para produção de artigos com vocação comercial |
| OBJETIVOS | Reintegração social da população penal, egressos e seus familiares |
| DETALHAMENTO DO OBJETO | Projeto Integração Familiar - criação de Oficinas Escolas para produção de artigos com vocação comercial, associada à possibilidade de familiares e pessoas do relacionamento dos reeducandos serem treinadas em empreendedorismo e passarem a ser um dos canais de comercialização desta produção, permitindo a geração de renda para a família em dois momentos simultâneos: 1. o reeducando: mediante a remuneração do seu trabalho, após o treinamento em Oficina Escola, para a produção dos bens; 2. aos familiares e pessoas de relacionamento indicadas: consignação dos produtos manufaturados na Oficina do Programa e sua comercialização, após treinamento promovido pela FUNAP/ Parceiros, recebendo a diferença entre o preço de venda e o preço de custo do produto que lhe foi repassado em termos de consignação. Há previsão de instalação de duas oficinas nas áreas: têxtil, confecção e marcenaria: • na primeira fase atender 45 reeducandos e 150 familiares, em cada oficina; • na segunda fase, manter os postos de trabalho criados e ampliar para 90 atendimentos de reeducandos e 300 familiares. |
| VALOR MÍNIMO | Total: R\$ 62.184,55 1. Custeio (material de consumo): R\$ 15.084,00 2. Investimento (material permanente): R\$ 47.100,55 |
| ABRANGÊNCIA (critérios para a seleção do projeto: área territorial, público-alvo) | Oficinas-escola da Fundação “Prof. Dr. Manoel Pedro Pimentel” - FUNAP, existentes nas Unidades Prisionais (UP): • Penitenciária I “José Parada Neto” de Guarulhos; • Penitenciária III de Hortolândia; • Centro de Detenção Provisória “Dr. José Eduardo Mariz de Oliveira” de Caraguatatuba. |
| ASSOCIAÇÃO PPA 2020-2023 | 3814: Gestão de reintegração social da população penal, egressos e seus familiares |

| | |
|---|---|
| RESPONSÁVEL PELO PROCESSAMENTO DA EMENDA | SECRETARIA DA ADMINISTRAÇÃO PENITENCIÁRIA |
| BENEFICIÁRIO (Município, OSC ou o próprio órgão) | Secretaria da Administração Penitenciária |
| OBJETO | Fomento à qualificação profissional, trabalho e renda das pessoas presas, egressas do sistema prisional, condenadas às alternativas penais e familiares. |
| OBJETIVOS | Desenvolver plataforma de educação à distância, orientação profissional e previdenciária e fomento à visibilidade aos empreendimentos sociais voltadas às pessoas presas, egressas do sistema prisional, condenadas às alternativas penais e familiares. A divulgação será em âmbito Estadual a ser desenvolvido nas Unidades Prisionais e unidades de reintegração social que assistem ao público LGBTQIA+ presas, egressas do sistema prisional, condenadas às alternativas penais e familiares |
| DETALHAMENTO DO OBJETO | <ul style="list-style-type: none"> • Criar plataforma de educação à distância, orientação profissional utilizando tecnologias livres para rodar em diferentes dispositivos; • Produzir 40 videoaulas e vídeo-oficinas em diferentes eixos tecnológicos e formativos, de orientação em direitos trabalhistas e previdenciários; • Registrar os produtos e serviços de 25, inicialmente, empreendimentos incubados para dar visibilidade como uma vitrine social virtual; • Realizar ações de divulgação da plataforma eletrônica |
| VALOR MÍNIMO | R\$ 130.800,00 |
| ABRANGÊNCIA (critérios para a seleção do projeto: área territorial, público-alvo) | O Projeto tem alcance nas 178 Unidades Prisionais do Estado de São Paulo |
| ASSOCIAÇÃO PPA 2020-2023 | 3814: Gestão de reintegração social da população penal, egressos e seus familiares |

2. AGRICULTURA E ABASTECIMENTO

A Secretaria da Agricultura e Abastecimento tem como missão promover a oferta sustentável de alimentos saudáveis e seguros, fibras e bioenergia, por meio da pesquisa, inovação, empreendedorismo e gestão de risco, modernizando a infraestrutura do campo, o uso da terra e dos recursos naturais, agregando valor e competitividade aos produtos para a melhor qualidade de vida da população. Por meio de inúmeros programas e ações, a agenda da Secretaria busca fazer de São Paulo um dos principais e mais competitivos ecossistemas agrícolas, garantindo a segurança dos produtos e processos, valorizando o produtor rural e promovendo o desenvolvimento sustentável.

Dentre as ações com maior impacto para os municípios paulistas - e que podem ser objeto de reforço orçamentário - é possível investir na execução de obras de adequação e recuperação em estradas rurais e na aquisição de equipamentos, implementos e veículos que fortaleçam a capacidade de atuação do município nestas áreas.



| | |
|---|---|
| RESPONSÁVEL PELO PROCESSAMENTO DA EMENDA | SECRETARIA DE AGRICULTURA E ABASTECIMENTO |
| BENEFICIÁRIO (Município, OSC ou o próprio órgão) | Município ou Consórcio |
| OBJETO | Aquisição de veículo para segurança no campo: Programa Agro SP + Seguro |
| OBJETIVOS | Promover articulação entre órgãos e entidades, públicos ou privados, com vistas à modernização e melhoria da mobilidade, conectividade e segurança no campo. O programa busca também apoiar os municípios paulistas no desenvolvimento e aprimoramento de atividades de vigilância, de prevenção e combate a queimadas em áreas rurais. |
| DETALHAMENTO DO OBJETO | <ul style="list-style-type: none"> • Caminhonete pick-up 4X4 turbo diesel, cabine dupla para o patrulhamento rural - Ostensivo - R\$ 230.000,00 • Caminhão Pipa para combate a incêndio - R\$ 500.000,00 |
| VALOR MÍNIMO | A partir de R\$ 230.000,00 |
| ABRANGÊNCIA (critérios para a seleção do projeto: área territorial, público-alvo) | 645 municípios |
| ASSOCIAÇÃO PPA 2020-2023 | 1317: Agro-SP Sustentável |

| | |
|---|--|
| RESPONSÁVEL PELO PROCESSAMENTO DA EMENDA | SECRETARIA DE AGRICULTURA E ABASTECIMENTO |
| BENEFICIÁRIO (Município, OSC ou o próprio órgão) | Município ou Consórcio |
| OBJETO | Aquisição de máquinas e implementos - Programa Patrulha Agrícola |
| OBJETIVOS | Fortalecer a agricultora regional, especialmente a familiar, de pequenos e médios produtores rurais, por intermédio da instrumentalização de municípios com máquinas e equipamentos destinados à conservação do solo e apoio à produção agrícola. |
| DETALHAMENTO DO OBJETO | <ul style="list-style-type: none"> • Kit Patrulha Agrícola 1, composto pelos seguintes bens - R\$ 460.000,00 <ul style="list-style-type: none"> - Trator agrícola, contendo pá e plaina agrícola - Arado subsolador hidráulico - Grade aradora de arrasto - Distribuidor de calcário e adubo • Kit Patrulha Agrícola 2, composto pelos seguintes bens - R\$ 350.000,00 <ul style="list-style-type: none"> - Trator agrícola - Distribuidor de calcário e adubo - Semeadora hidráulica - Pulverizador agrícola • Caminhão Basculante 4 x 2 (toco) - R\$ 400.000,00 • Retroescavadeira - R\$ 400.000,00 • Pá carregadeira - R\$ 600.000,00 • Motoniveladora - R\$ 1.200.000,00 |
| VALOR MÍNIMO | A partir de R\$ 350.000,00 |
| ABRANGÊNCIA (critérios para a seleção do projeto: área territorial, público-alvo) | 645 municípios |
| ASSOCIAÇÃO PPA 2020-2023 | 1317: Agro-SP Sustentável |

3. CASA MILITAR – DEFESA CIVIL

A Casa Militar tem a missão de promover a segurança física dos palácios do governo e do gabinete do governador, assim como das autoridades e de seus familiares. A partir de meados da década de 70, em uma iniciativa pioneira, é criada a Defesa Civil com o intuito de alocar os recursos necessários em auxílio aos municípios e à população vitimada por eventos catastróficos. Mais tarde, a Defesa Civil passa a coordenar, além da assistência, ações preventivas e recuperativas neste segmento.

Uma das ações que poderá ser objeto de apoio é a que destina recursos orçamentários para aparelhar os órgãos municipais de proteção e defesa civil, dotando-os de veículos e equipamentos.



| | |
|---|---|
| RESPONSÁVEL PELO PROCESSAMENTO DA EMENDA | CASA MILITAR – DEFESA CIVIL |
| BENEFICIÁRIO (Município, OSC ou o próprio órgão) | Município |
| OBJETO | Aquisição de equipamentos de proteção e defesa civil |
| OBJETIVOS | Garantir que os órgãos municipais de proteção e Defesa Civil tenham seus próprios equipamentos para gerenciamento de desastres, estimulando a estruturação, o trabalho preventivo e a melhoria da percepção do risco, reduzindo os danos à vida e ao patrimônio. |
| DETALHAMENTO DO OBJETO | Duas possibilidades de kits contendo veículos e equipamentos, a serem escolhido pelo município: <ol style="list-style-type: none"> 1. balsa inflável 2. capacete multiuso 3. gerador elétrico 4. holofote com torre de iluminação 5. conjunto de combate a incêndio de 400 litros 6. conjunto de combate a incêndio de 600 litros 7. lanterna 8. megafone 9. motosserra 10. tenda 11. veículo caminhonete pick-up 4x2 adesivada, e 12. veículo caminhonete pick-up 4x4 adesivada. |
| VALOR MÍNIMO | Kits de R\$ 200.000,00 e R\$ 300.000,00. |
| ABRANGÊNCIA (critérios para a seleção do projeto: área territorial, público-alvo) | 645 municípios |
| ASSOCIAÇÃO PPA 2020-2023 | 5101: Defesa Civil protege você! |

4. CULTURA E ECONOMIA CRIATIVA

O orçamento da Secretaria da Cultura e Economia Criativa é destinado a projetos que envolvem formação e capacitação, difusão presencial e online, inclusão, acessibilidade, aumento do grau de acesso da população à cultura, promoção da diversidade e da inovação, realização de eventos diversos, além de estimular a ampliação e a descentralização regional da oferta cultural, e fomentar a criação artística e a manutenção de corpos artísticos estáveis.

Entidades vinculadas:

- Fundação Memorial da América Latina
- Fundação Padre Anchieta - Centro Paulista de Rádio e TV Educativa

São diversas as oportunidades de expandir ações nessas áreas, indicando apoio a municípios e às organizações da sociedade civil que são as responsáveis pela execução dos projetos nas áreas finalísticas da Pasta.



| | |
|---|--|
| RESPONSÁVEL PELO PROCESSAMENTO DA EMENDA | SECRETARIA DE CULTURA E ECONOMIA CRIATIVA |
| BENEFICIÁRIO (Município, OSC ou o próprio órgão) | Organização da Sociedade Civil gestora do Programa Juntos Pela Cultura. |
| OBJETO | CIRCUITO SP - Apoio ao Programa Juntos pela Cultura |
| OBJETIVOS | Promover o desenvolvimento do setor cultural e criativo por meio de ações voltadas para a realização de projeto de estudos de impacto econômico e social, de formação e capacitação, de difusão presencial e online, de inclusão, de acessibilidade, de aumento do grau de acesso da população à cultura, de promoção da diversidade e da inovação, de eventos diversos, de estímulo à ampliação e à descentralização regional da oferta cultural, de estímulo à criação e de manutenção de corpos artísticos estáveis. |
| DETALHAMENTO DO OBJETO | O Circuito SP é um programa institucional que visa realizar um circuito de apresentações com diversos perfis, de artistas e grupos com comprovada relevância, em municípios situados no Estado de São Paulo. As atividades desenvolvidas por intermédio deste programa poderão ser realizadas em portes e linguagens artísticas variadas, sendo definidas de acordo com a capacidade do município em atender às necessidades técnicas dos artistas e grupos contratados em equipamentos culturais, pontos turísticos e/ou locais históricos municipais. |
| VALOR MÍNIMO | R\$ 100.000,00 |
| ABRANGÊNCIA (critérios para a seleção do projeto: área territorial, público-alvo) | Todos os municípios (exceto a capital) |
| ASSOCIAÇÃO PPA 2020-2023 | 1201: Economia criativa |

| | |
|---|--|
| RESPONSÁVEL PELO PROCESSAMENTO DA EMENDA | SECRETARIA DE CULTURA E ECONOMIA CRIATIVA |
| BENEFICIÁRIO (Município, OSC ou o próprio órgão) | Organização da Sociedade Civil gestora do Programa Juntos Pela Cultura. |
| OBJETO | TRADIÇÃO SP - Apoio ao Programa Juntos pela Cultura |
| OBJETIVOS | Promover o desenvolvimento do setor cultural e criativo por meio de ações voltadas para a realização de projeto de estudos de impacto econômico e social, de formação e capacitação, de difusão presencial e online, de inclusão, de acessibilidade, de aumento do grau de acesso da população à cultura, de promoção da diversidade e da inovação, de eventos diversos, de estímulo à ampliação e à descentralização regional da oferta cultural, de estímulo à criação e de manutenção de corpos artísticos estáveis. |
| DETALHAMENTO DO OBJETO | O Tradição SP é um programa institucional que visa apoiar eventos culturais que promovem a salvaguarda e o desenvolvimento de tradições locais, de identidades regionais e/ou da história dos municípios, exceto eventos de carnaval, aniversário da cidade, Réveillon e feira agropecuária. As atividades desenvolvidas por intermédio deste programa poderão ser realizadas em portes e linguagens artísticas variadas, sendo definidas de acordo com a capacidade do município em atender às necessidades técnicas dos artistas e grupos contratados em equipamentos culturais, pontos turísticos e/ou locais históricos municipais. |
| VALOR MÍNIMO | R\$ 100.000,00 |
| ABRANGÊNCIA (critérios para a seleção do projeto: área territorial, público-alvo) | Todos os municípios (exceto a capital) |
| ASSOCIAÇÃO PPA 2020-2023 | 1201: Economia criativa |

| | |
|---|--|
| RESPONSÁVEL PELO PROCESSAMENTO DA EMENDA | SECRETARIA DE CULTURA E ECONOMIA CRIATIVA |
| BENEFICIÁRIO (Município, OSC ou o próprio órgão) | Organização da Sociedade Civil gestora do Programa Juntos Pela Cultura. |
| OBJETO | VIRADA SP - Apoio ao Programa Juntos pela Cultura |
| OBJETIVOS | Promover o desenvolvimento do setor cultura e criativo por meio de ações voltadas para a realização de projeto de estudos de impacto econômico e social, de formação e capacitação, de difusão presencial e online, de inclusão, de acessibilidade, de aumento do grau de acesso da população à cultura, de promoção da diversidade e da inovação, de eventos diversos, de estímulo à ampliação e à descentralização regional da oferta cultural, de estímulo à criação e de manutenção de corpos artísticos estáveis. |
| DETALHAMENTO DO OBJETO | A Virada SP é um programa institucional que visa realizar um conjunto de atividades continuadas de arte e cultura, organizadas em uma maratona cultural realizada na virada de um dia para o outro, com apresentações culturais de linguagens variadas, executadas por artistas e grupos de relevância no cenário cultural local, nacional e internacional. O programa é voltado à municípios que possuam mais de 75 mil habitantes. |
| VALOR MÍNIMO | R\$ 200.000,00 |
| ABRANGÊNCIA (critérios para a seleção do projeto: área territorial, público-alvo) | Qualquer município paulista acima de 75 mil habitantes, exceto a capital e municípios que tenham executado edições online da Virada SP em 2020 e de 2021 |
| ASSOCIAÇÃO PPA 2020-2023 | 1201: Economia criativa |

| | |
|---|---|
| RESPONSÁVEL PELO PROCESSAMENTO DA EMENDA | SECRETARIA DE CULTURA E ECONOMIA CRIATIVA |
| BENEFICIÁRIO (Município, OSC ou o próprio órgão) | Município ou Organização da Sociedade Civil |
| OBJETO | Aquisição de instrumentos e equipamentos musicais |
| OBJETIVOS | Promover o desenvolvimento do setor cultural e criativo por meio de ações voltadas para a elaboração e a execução de projetos de arquitetura, engenharia, viabilidade, construção, expansão, preservação, restauro, difusão, acessibilidade, reforma, adaptação, segurança e prevenção de incêndios, modernização de equipamentos e instalações, capacitação, gestão e aquisição de material permanente e conteúdo para equipamentos culturais diversos. |
| DETALHAMENTO DO OBJETO | Esta opção visa estruturar grupos de orquestras, bandas, fanfara, conservatório, teatros oficinas culturais, estúdios e centros de capacitação e formação dos municípios contemplados através da aquisição de instrumentos e equipamentos musicais. O tipo e o quantitativo de instrumentos ou equipamentos depende da necessidade de cada projeto. A aquisição prevista deve estar, necessariamente, associada à uma atividade cultural permanente e contínua. |
| VALOR MÍNIMO | R\$ 100.000,00 |
| ABRANGÊNCIA (critérios para a seleção do projeto: área territorial, público-alvo) | 645 municípios |
| ASSOCIAÇÃO PPA 2020-2023 | 1213: Melhoria Contínua da Gestão de Processos e Equipamentos da Cultura |

| | |
|---|---|
| RESPONSÁVEL PELO PROCESSAMENTO DA EMENDA | SECRETARIA DE CULTURA E ECONOMIA CRIATIVA |
| BENEFICIÁRIO (Município, OSC ou o próprio órgão) | Município ou Organização da Sociedade Civil |
| OBJETO | Instalação de palco permanente ao ar livre com equipamentos de luz e som (estrutura montável) |
| OBJETIVOS | Promover o desenvolvimento do setor cultural e criativo por meio de ações voltadas para a elaboração e a execução de projetos de arquitetura, engenharia, viabilidade, construção, expansão, preservação, restauro, difusão, acessibilidade, reforma, adaptação, segurança e prevenção de incêndios, modernização de equipamentos e instalações, capacitação, gestão e aquisição de material permanente e conteúdo para equipamentos culturais diversos. O objetivo é facilitar a realização de programação cultural para a população e eliminar gastos com palcos temporários e aluguel de equipamentos. Há projeto padrão disponibilizado pela Secretaria. |
| DETALHAMENTO DO OBJETO | Instalação em local a ser definido pela municipalidade de palco permanente para apresentações artísticas e culturais e aquisição de equipamentos de luz e som adequados. |
| VALOR MÍNIMO | R\$ 500.000,00 |
| ABRANGÊNCIA (critérios para a seleção do projeto: área territorial, público-alvo) | 645 municípios |
| ASSOCIAÇÃO PPA 2020-2023 | 1213: Melhoria Contínua da Gestão de Processos e Equipamentos da Cultura |

| | |
|---|---|
| RESPONSÁVEL PELO PROCESSAMENTO DA EMENDA | SECRETARIA DE CULTURA E ECONOMIA CRIATIVA |
| BENEFICIÁRIO (Município, OSC ou o próprio órgão) | Município ou Organização da Sociedade Civil |
| OBJETO | Apoio a evento cultural e criativo |
| OBJETIVOS | Promover o desenvolvimento do setor cultural e criativo por meio de apoio financeiro e não financeiro à realização de projetos culturais diversos com chamadas públicas em variadas modalidades. |
| DETALHAMENTO DO OBJETO | Realização de evento cultural e criativo presencial e online em município, incluindo mostra, festival, mercado, evento literário, festa popular, parada LGBTQIA+ e outros. Estão contempladas áreas como audiovisual, tecnologia, artes cênicas, música, artes visuais, cultura urbana, gastronomia, datas comemorativas, cultura popular e outras. As atividades desenvolvidas por intermédio deste objeto poderão ser realizadas em tamanho e linguagens artísticas variadas. |
| VALOR MÍNIMO | R\$ 100.000,00 |
| ABRANGÊNCIA (critérios para a seleção do projeto: área territorial, público-alvo) | 645 municípios |
| ASSOCIAÇÃO PPA 2020-2023 | 1218: Fomento Cultural |

| | |
|---|---|
| RESPONSÁVEL PELO PROCESSAMENTO DA EMENDA | SECRETARIA DE CULTURA E ECONOMIA CRIATIVA |
| BENEFICIÁRIO (Município, OSC ou o próprio órgão) | Município ou Organização da Sociedade Civil |
| OBJETO | Apoio à modernização de Museus, Acervos e Patrimônios Culturais |
| OBJETIVOS | Promover o desenvolvimento do setor cultural e criativo por meio de ações voltadas para a criação, revitalização e fortalecimento de museus e arquivos, incluindo a elaboração e a execução de projetos de arquitetura, engenharia, viabilidade, construção, expansão, preservação, restauro, difusão, acessibilidade, reforma, adaptação, segurança, prevenção de incêndios, modernização de equipamentos e instalações, capacitação, gestão e aquisição de material permanente e conteúdo para museus e acervos |
| DETALHAMENTO DO OBJETO | Realização de projeto de modernização de museu, acervo e patrimônios culturais, incluindo reforma, restauro, aquisição de equipamentos e outras atividades. O valor destinado deve ser suficiente para a integral realização da obra pretendida. A definição do valor global da obra depende da necessidade de adequação física e tamanho de cada espaço. |
| VALOR MÍNIMO | R\$ 100.000,00 |
| ABRANGÊNCIA (critérios para a seleção do projeto: área territorial, público-alvo) | 645 municípios No caso de modernização de patrimônio cultural, exigível a obtenção da outorga da instituição que tombou o bem. |
| ASSOCIAÇÃO PPA 2020-2023 | 1214: Museus em Conexão |

5. DESENVOLVIMENTO ECONÔMICO

A Secretaria de Desenvolvimento Econômico exerce um papel fundamental para a retomada do crescimento econômico do Estado, e trabalha para atrair investimentos, fomentar o empreendedorismo, a inovação tecnológica, além de oferecer qualificação profissional de acordo com as demandas atuais e futuras do mercado de trabalho.

Entidades vinculadas:

- Faculdade de Medicina de São José do Rio Preto - FAMERP
- Instituto de Pesquisas Energéticas e Nucleares - IPEN
- Universidade de São Paulo - USP
- Universidade Estadual de Campinas - UNICAMP
- Universidade Estadual Paulista "Julio de Mesquita Filho" - UNESP
- Junta Comercial do Estado de São Paulo - JUCESP
- Centro Estadual de Educação Tecnológica "Paula Souza" - CEETEPS
- Fundação de Amparo à Pesquisa do Estado de São Paulo - FAPESP
- Fundação Universidade Virtual do Estado de São Paulo - UNIVESP
- Instituto de Pesquisas Tecnológicas do Estado de São Paulo S/A - IPT

São seus principais eixos de atuação a geração do emprego e renda, por meio do estímulo à cultura do empreendedorismo e à desburocratização; a criação de ambientes propício para atração de investimentos, via fomento ao ecossistema de inovação, de startups e de pesquisa; e o oferecimento de qualificação profissional, para reduzir o desemprego.



| | |
|---|--|
| RESPONSÁVEL PELO PROCESSAMENTO DA EMENDA | SECRETARIA DE DESENVOLVIMENTO ECONÔMICO |
| BENEFICIÁRIO (Município, OSC ou o próprio órgão) | Secretaria de Desenvolvimento Econômico |
| OBJETO | VIA RÁPIDA - Repasse de recurso para o programa de qualificação profissional em municípios do Estado de São Paulo |
| OBJETIVOS | Oferta de capacitação profissional gratuita para os cidadãos que buscam ingressar no mercado de trabalho ou abrir o próprio negócio. São elegíveis pessoas a partir de 16 anos de idade, domiciliados em São Paulo, alfabetizadas, desempregadas e que possuam escolaridade mínima ou condição especial fixadas para cada curso. Aos alunos concluintes é oferecida bolsa-auxílio em caráter de ajuda de custo. Tem como referências as leis nº 16.079, de 22 de dezembro de 2015, e a nº 17.372, de 26 de maio de 2021, o Decreto nº 62.033/2016 e a Resolução SDE nº 35, de 15 de setembro de 2021. |
| DETALHAMENTO DO OBJETO | Oferta de cursos de qualificação profissional no âmbito do programa Via Rápida. Cursos oferecidos nos formatos presencial ou remoto, conforme catálogo constante do Anexo I deste documento. Para a oferta de cursos é necessário agrupamento mínimo de 2 turmas por município para execução simultânea. As turmas acontecerão: <ul style="list-style-type: none"> • Opção 1: Manhã e Tarde • Opção 2: Tarde e Noite • Opção 3: Manhã, Tarde e Noite Os cursos disponíveis têm duração de 60 horas-aula e atendem 20 alunos por turma. O custo por turma disponível no Anexo I deverá ser considerado para o cálculo dos recursos destinados. |
| VALOR MÍNIMO | Mínimo R\$ 55.152,00 mil (4 turmas) – máximo R\$ 413.640,00 (30 turmas) |
| ABRANGÊNCIA (critérios para a seleção do projeto: área territorial, público-alvo) | 645 municípios |
| ASSOCIAÇÃO PPA 2020-2023 | 1046: Qualificação, trabalho e empreendedorismo |

ANEXO I – Cursos disponíveis no Programa Via Rápida

| Eixo | Cursos | Carga Horária | Alunos por turma | Valor da qualificação por turma | Valor para bolsa-auxílio | Total por turma |
|--------------------------------|--|---------------|------------------|---------------------------------|--------------------------|-----------------|
| Atendimento, Gestão e Vendas | Almoxarife e Estoquista | 60h | 20 | R\$9.588,00 | R\$4.200,00 | R\$13.788,00 |
| Atendimento, Gestão e Vendas | Assistente Administrativo | | | | | |
| Atendimento, Gestão e Vendas | Assistente Contábil, de Crédito e Cobrança | | | | | |
| Atendimento, Gestão e Vendas | Assistente de Recursos Humanos | | | | | |
| Atendimento, Gestão e Vendas | Auxiliar de Logística | | | | | |
| Atendimento, Gestão e Vendas | Balconista de Farmácia | | | | | |
| Atendimento, Gestão e Vendas | Operador de Caixa | | | | | |
| Atendimento, Gestão e Vendas | Operador de Telemarketing | | | | | |
| Atendimento, Gestão e Vendas | Porteiro e Controlador de Acesso | | | | | |
| Atendimento, Gestão e Vendas | Recepção e Atendimento | | | | | |
| Atendimento, Gestão e Vendas | Técnicas de Vendas | | | | | |
| Turismo, Hospitalidade e Lazer | Espanhol para Recepção | | | | | |
| Turismo, Hospitalidade e Lazer | Inglês para Recepção | | | | | |
| Turismo, Hospitalidade e Lazer | Recreação | | | | | |

| | |
|---|---|
| RESPONSÁVEL PELO PROCESSAMENTO DA EMENDA | SECRETARIA DE DESENVOLVIMENTO ECONÔMICO |
| BENEFICIÁRIO (Município, OSC ou o próprio órgão) | Município |
| OBJETO | SUTACO - Qualificação de 160 h para artesãos |
| OBJETIVOS | Tendo em vista as legislações vigentes e as realidades analisadas através do nosso banco de dados, a SUTACO identificou que, para que a economia do Estado e o “saber fazer” artesanal tenha um crescimento sustentável, se faz necessário a realização de qualificações. As propostas partem de estudos internos de cursos que foram realizados em instituições parceiras, que tiveram como objetivo o aumento da qualidade dos produtos de artesanato levando em consideração a manutenção de técnicas tradicionais de acordo com a vocação do município que será implantado. |
| DETALHAMENTO DO OBJETO | O curso se propõe de forma a alavancar o trabalho de artesãos que já possuem experiência, buscando resgatar formas tradicionais das técnicas já executadas em cada região, evidenciando, além da cultura local, os potenciais turísticos, para que os artesãos produzam seu trabalho com um maior valor agregado e plena exposição dos potenciais locais, desenvolvendo e evidenciando a cultura e o saber fazer da região. |
| VALOR MÍNIMO | R\$ 50.000,00 |
| ABRANGÊNCIA (critérios para a seleção do projeto: área territorial, público-alvo) | 645 municípios |
| ASSOCIAÇÃO PPA 2020-2023 | 1015: Ciência, Tecnologia, Inovação, Produtividade e Competitividade |

| | |
|---|---|
| RESPONSÁVEL PELO PROCESSAMENTO DA EMENDA | CENTRO ESTADUAL DE EDUCAÇÃO TECNOLÓGICA “PAULA SOUZA” |
| BENEFICIÁRIO (Município, OSC ou o próprio órgão) | Centro Estadual de Educação Tecnológica “Paula Souza” |
| OBJETO | Instalação de Espaço Maker nas unidades do Centro Paula Souza |
| OBJETIVOS | Consiste em uma iniciativa visando ao aprendizado sob a perspectiva prática desenvolvido para ser um espaço de destaque nas unidades, possui as características de um local descontraído, disponível para a cocriação de conhecimento entre os professores e alunos, possibilitando novas experiências. |
| DETALHAMENTO DO OBJETO | Aquisição para as unidades escolares: <ul style="list-style-type: none"> • Mobiliários • Equipamentos audiovisuais • Computadores • Infraestrutura de rede • Demais equipamentos/itens que a unidade indicar |
| VALOR MÍNIMO | R\$ 100.000,00 |
| ABRANGÊNCIA (critérios para a seleção do projeto: área territorial, público-alvo) | Municípios com ETECs (https://www.cps.sp.gov.br/etecs/) e FATECs (https://www.cps.sp.gov.br/fatecs/) |
| ASSOCIAÇÃO PPA 2020-2023 | 1039 – Programa Estadual de Educação Profissional e Tecnológica |

| | |
|---|---|
| RESPONSÁVEL PELO PROCESSAMENTO DA EMENDA | CENTRO ESTADUAL DE EDUCAÇÃO TECNOLÓGICA “PAULA SOUZA” |
| BENEFICIÁRIO (Município, OSC ou o próprio órgão) | Centro Estadual de Educação Tecnológica “Paula Souza” |
| OBJETO | Instalação de equipamento de ensino híbrido nas salas das instituições |
| OBJETIVOS | Tem como finalidade promover maior interação e organização entre as modalidades de ensino presencial e remoto; desenvolver estratégias inovadoras, diagnósticos e subsídios para uma educação profissional e tecnológica mais inclusiva, equitativa e de qualidade; ampliar a infraestrutura física e tecnológica, bem como a atualização de equipamentos e recursos, que proporcionam ambientes para novas práticas educacionais e estratégias didático-pedagógicas. |
| DETALHAMENTO DO OBJETO | Aquisição para as unidades escolares: <ul style="list-style-type: none"> • Equipamentos audiovisuais • Computadores • Infraestrutura de rede • Demais equipamentos/itens que a unidade desejar |
| VALOR MÍNIMO | R\$ 100.000,00 |
| ABRANGÊNCIA (critérios para a seleção do projeto: área territorial, público-alvo) | Municípios com ETECs (https://www.cps.sp.gov.br/etecs/) e FATECs (https://www.cps.sp.gov.br/fatecs/) |
| ASSOCIAÇÃO PPA 2020-2023 | 1039 – Programa Estadual de Educação Profissional e Tecnológica |

| | |
|---|--|
| RESPONSÁVEL PELO PROCESSAMENTO DA EMENDA | CENTRO ESTADUAL DE EDUCAÇÃO TECNOLÓGICA “PAULA SOUZA” |
| BENEFICIÁRIO (Município, OSC ou o próprio órgão) | Centro Estadual de Educação Tecnológica “Paula Souza” |
| OBJETO | Repasse de recursos para o Programa Dinheiro Direto na Escola Paulista - PDDE Paulista do Centro Paula Souza |
| OBJETIVOS | Recursos para cobertura de despesas de custeio e de capital, destinados às ações voltadas à garantia do funcionamento e melhoria da infraestrutura física e pedagógica das unidades escolares beneficiárias. |
| DETALHAMENTO DO OBJETO | Aquisição para as unidades escolares: <ul style="list-style-type: none"> • Equipamentos • Infraestrutura de rede • Serviços de manutenção predial • Demais serviços/equipamentos/itens que a unidade desejar |
| VALOR MÍNIMO | R\$ 50.000,00 |
| ABRANGÊNCIA (critérios para a seleção do projeto: área territorial, público-alvo) | Municípios com ETECs (https://www.cps.sp.gov.br/etecs/) |
| ASSOCIAÇÃO PPA 2020-2023 | 1039 – Programa Estadual de Educação Profissional e Tecnológica |

| | |
|---|--|
| RESPONSÁVEL PELO PROCESSAMENTO DA EMENDA | CENTRO ESTADUAL DE EDUCAÇÃO TECNOLÓGICA “PAULA SOUZA” |
| BENEFICIÁRIO (Município, OSC ou o próprio órgão) | Centro Estadual de Educação Tecnológica “Paula Souza” |
| OBJETO | Pintura das unidades de ensino |
| OBJETIVOS | Promover a melhoria da infraestrutura física das escolas do Centro Paula Souza |
| DETALHAMENTO DO OBJETO | Os investimentos preveem a pintura das escolas, distribuídas pelo Estado de SP. Serão compreendidas as pinturas externas e internas das unidades de ensino, tornando o ambiente mais agradável à comunidade escolar. |
| VALOR MÍNIMO | R\$ 200.000,00 |
| ABRANGÊNCIA (critérios para a seleção do projeto: área territorial, público-alvo) | Municípios com ETECs (https://www.cps.sp.gov.br/etecs/) e FATE-Cs (https://www.cps.sp.gov.br/fatecs/) |
| ASSOCIAÇÃO PPA 2020-2023 | 1039 – Programa Estadual de Educação Profissional e Tecnológica |

| | |
|---|--|
| RESPONSÁVEL PELO PROCESSAMENTO DA EMENDA | CENTRO ESTADUAL DE EDUCAÇÃO TECNOLÓGICA "PAULA SOUZA" |
| BENEFICIÁRIO (Município, OSC ou o próprio órgão) | Centro Estadual de Educação Tecnológica "Paula Souza" |
| OBJETO | Reforma padronizada para implantação de quadra coberta |
| OBJETIVOS | Promover a melhoria da infraestrutura física das escolas do Centro Paula Souza |
| DETALHAMENTO DO OBJETO | Reforma de quadras esportivas para atendimento às práticas de Educação Física dos alunos do Ensino Médio, cujo objetivo é estimular os jovens a manter uma interação efetiva em torno de práticas esportivas educacionais e de lazer, direcionadas ao processo de desenvolvimento humano, da cidadania e da solidariedade que ampliem a jornada escolar. |
| VALOR MÍNIMO | R\$ 1.100.000,00 |
| ABRANGÊNCIA (critérios para a seleção do projeto: área territorial, público-alvo) | Municípios com ETECs (https://www.cps.sp.gov.br/etecs/) |
| ASSOCIAÇÃO PPA 2020-2023 | 1039 – Programa Estadual de Educação Profissional e Tecnológica |

| | |
|--|---|
| RESPONSÁVEL PELO PROCESSAMENTO DA EMENDA | FUNDAÇÃO UNIVERSIDADE VIRTUAL DO ESTADO DE SÃO PAULO - UNIVESP |
| BENEFICIÁRIO (Município, OSC ou o próprio órgão) | Município |
| OBJETO | Implantação de novo Polo Univesp |
| OBJETIVOS | Promover o desenvolvimento, expansão e a universalização do acesso ao ensino superior público, por meio da modalidade à distância; Municípios que possuam polos Univesp credenciados e regularizados estão aptos a ofertar vagas no processo seletivo da Univesp. |
| DETALHAMENTO DO OBJETO | Obra e aquisição de equipamentos para o Polo, incluindo: <ul style="list-style-type: none"> • Adequação do imóvel (acessibilidade) • Pintura • Laboratórios de informática (desktops e notebooks) • Sala para aplicação de provas presenciais • Secretaria com impressora e scanner • Projetor • Plano de internet • Identificação visual do polo • Sala de estudos • Espaço didático (licenciaturas) |
| VALOR MÍNIMO | <ul style="list-style-type: none"> • R\$ 75.000,00 (Polo pequeno - 40 alunos - Municípios até 15.000 habitantes) • R\$ 150.000,00 (Polo médio - até 240 alunos - Municípios até 40.000 habitantes) • R\$ 300.000,00 (Polo grande - mais de 240 alunos - Municípios com mais de 40.000 hab.) |

CONTINUA 

ABRANGÊNCIA

(critérios para a seleção do projeto: área territorial, público-alvo)

- **Região de Araçatuba:** Alto Alegre, Auriflama, Avanhandava, Barbosa, Bento de Abreu, Bilac, Birigui, Brejo Alegre, Buritama, Castilho, Clementina, Coroados, Gabriel Monteiro, Gastão Vidigal, General Salgado, Glicério, Guaraçai, Guzolândia, Itapura, Lavinia, Lourdes, Luiziana, Mirandópolis, Nova Castilho, Nova Independência, Nova Luzitânia, Pereira Barreto, Rubiácea, Santo Antônio do Aracanguá, São João de Iracema, Suzanópolis, Turiúba, Valparaíso;
- **Região de Barretos:** Altair, Bebedouro, Colômbia, Embaúba, Jaborandi, Pirangi, Taiacu, Taiúva, Terra Roxa, Vista Alegre do Alto;
- **Região de Bauru:** Areiópolis, Avaí, Balbinos, Bofete, Boraceia, Borebi, Cabralia Paulista, Duartina, Getulina, Guaiçara, Guaimbê, Guarantã, Itatinga, Lucianópolis, Pardiniho, Piratininga, Pongaí, Pratânia, Presidente Alves, Promissão, Sabino, São Manuel, Ubirajara, Uru;
- **Região de Campinas:** Águas da Prata, Águas de Lindóia, Águas de São Pedro, Analândia, Corumbataí, Divinolândia, Iracemópolis, Itapira, Itirapina, Itobi, Jarinu, Joanópolis, Lindoia, Mogi Guaçu, Mombuca, Monte Alegre do Sul, Nazaré Paulista, Nova Odessa, Paulínia, Pedra Bela, Pinhalzinho, Rafard, Santa Cruz da Conceição, Santa Maria da Serra, Santo Antônio de Posse, Santo Antônio do Jardim, São Sebastião da Gramma, Serra Negra, Tuiuti, Vargem;
- **Região Central:** Candido Rodrigues, Descalvado, Dobrada, Fernando Prestes, Ibaté, Nova Europa, Santa Ernestina, Santa Lucia, Tabatinga, Trabiju;
- **Região de Franca:** Aramina, Batatais, Buritizal, Ipuã, Itirapuã, Jariquera, Miguelópolis, Nuporanga, Patrocínio Paulista, Pedregulho, Restinga, Ribeirão Corrente, Rifaina, Sales Oliveira, São Joaquim da Barra, São José da Bela Vista;
- **Região de Itapeva:** Angatuba, Barão de Antonina, Barra do Chapéu, Bom Sucesso de Itararé, Campina do Monte Alegre, Coronel Macedo, Guapiara, Itapirapuã Paulista, Nova Campina, Piraju, Ribeirão Branco, Ribeirão Grande, Riversul, Sarutaiá, Taguaí, Tejupa;
- **Região de Marília:** Álvaro de Carvalho, Arco-íris, Bora, Campos Novos Paulista, Cândido Mota, Canitar, Cruzália, Echaporã, Espírito Santo do Turvo, Fernão, Florínea, Gália, Iacri, Ibirarema, Joao Ramalho, Júlio Mesquita, Lupércio, Lutécia, Ocaçu, Óleo, Oriente, Oscar Bressane, Palmital, Parapuã, Pedrinhas Paulista, Platina, Queiroz, Quintana, Ribeirão do Sul, Salto Grande, Timburi;

ABRANGÊNCIA

(critérios para a seleção do projeto: área territorial, público-alvo)

- **Região de Presidente Prudente:** Alfredo Marcondes, Alvares Machado, Anhumas, Caiabu, Caiuá, Emilianópolis, Euclides da Cunha Paulista, Iepê, Indiana, Inúbia Paulista, Irapuru, Junqueirópolis, Marabá Paulista, Mariópolis, Monte Castelo, Nova Guataporanga, Osvaldo Cruz, Ouro Verde, Panorama, Pauliceia, Piquerobi, Pirapozinho, Pracinha, Regente Feijó, Ribeirão dos Índios, Sagres, Salmourão, Santa Mercedes, Santo Expedito, São Joao do Pau d'Alho, Taciba, Tupi Paulista, Nova Guataporanga, Osvaldo Cruz, Ouro Verde, Panorama,
- **Região de Registro:** Barra do Turvo, Cananeia;
- **Região de Ribeirão Preto:** Cajuru, Cassia dos Coqueiros, Guataparã, Jardinópolis, Santa Rita do Passa Quatro, Santa Rosa de Viterbo, Serra Azul;
- **Região de Santos:** Praia Grande;
- **Região de São José do Rio Preto:** Adolfo, Alvares Florence, Americo de Campos, Aparecida d'Oeste, Ariranha, Aspásia, Balsamo, Cardoso, Catiguá, Cedral, Cosmorama, Dirce Reis, Dolcinópolis, Elisiário, Estrela d'Oeste, Floreal, Guarani d'Oeste, Icem, Indiaporã, Ipiгуá, Irapuã, Jaci, Macaubal, Macedônia, Magda, Marapoama, Marinópolis, Mendonca, Meridiano, Mesópolis, Mira Estrela, Mirassol, Mirassolândia, Monções, Monte Aprazível, Neves Paulista, Nhandeara, Nipoã, Nova Aliança, Nova Canaã Paulista, Novais, Onda Verde, Orindiúva, Palestina, Palmares Paulista, Palmeira d'Oeste, Paraiso, Paranapuã, Parisi, Pedranópolis, Pindorama, Planalto, Poloni, Pontalinda, Pontes Gestal, Populina, Potirendaba, Rubineia, Sales, Santa Adélia, Santa Albertina, Santa Clara d'Oeste, Santa Fe do Sul, Santa Rita d'Oeste, Santa Salete, Santana da Ponte Pensa, São Francisco, Sao Joao das Duas Pontes, Sebastianópolis do Sul, Tabapuã, Tanabi, Três Fronteiras, Turmalina, Ubarana, Uchoa, Uniao Paulista, Urania, Valentim Gentil, Vitoria Brasil, Zacarias;
- **Região de São José dos Campos:** Arapei, Canas, Lavrinhas, Monteiro Lobato, Natividade da Serra, Roseira, Santo Antônio do Pinhal, São Bento do Sapucaí, Silveiras, Ubatuba;
- **Região de São Paulo:** Cotia, Embu-Guacu, Ferraz de Vasconcelos, Pirapora do Bom Jesus, Rio Grande da Serra, Taboao da Serra;
- **Região de Sorocaba:** Águas de Santa Barbara, Alambari, Iaras, Jumirim, Manduri, Piedade, Pilar do Sul, Quadra, Salto de Pirapora, São Roque, Tapirai, Torre de Pedra.

**ASSOCIAÇÃO
PPA 2020-2023**

1043 - Ensino Superior Público

CONTINUA 

6. DESENVOLVIMENTO REGIONAL

Seu objetivo é dialogar, ouvir as necessidades, integrar e articular parcerias e convênios com os municípios, além de fiscalizar e cobrar resultados, auxiliando o Estado a melhorar os indicadores socioeconômicos, e por consequência, trazer maior qualidade de vida e eficiência nos serviços públicos prestados aos cidadãos. A Secretaria tem a premissa de modernizar as relações com os municípios, com foco no pacto federativo e na resolução das demandas da população, em busca de agilidade no atendimento de pleitos e preservando a boa relação entre os municípios e o Estado.

Entidades vinculadas:

- Agência Metropolitana de Campinas – AGEMCAMP
- Agência Metropolitana da Baixada Santista - AGEM
- Agência Metropolitana do Vale do Paraíba e Litoral Norte - AGEMVALE
- Agência Metropolitana de Sorocaba - AGEMSOROCABA

Poderão ser indicados como objeto de emendas impositivas projetos nas áreas de infraestrutura urbana, pavimentação e recapeamento asfáltico, aquisição de equipamentos e veículos, melhoria da iluminação pública, dentre outros.

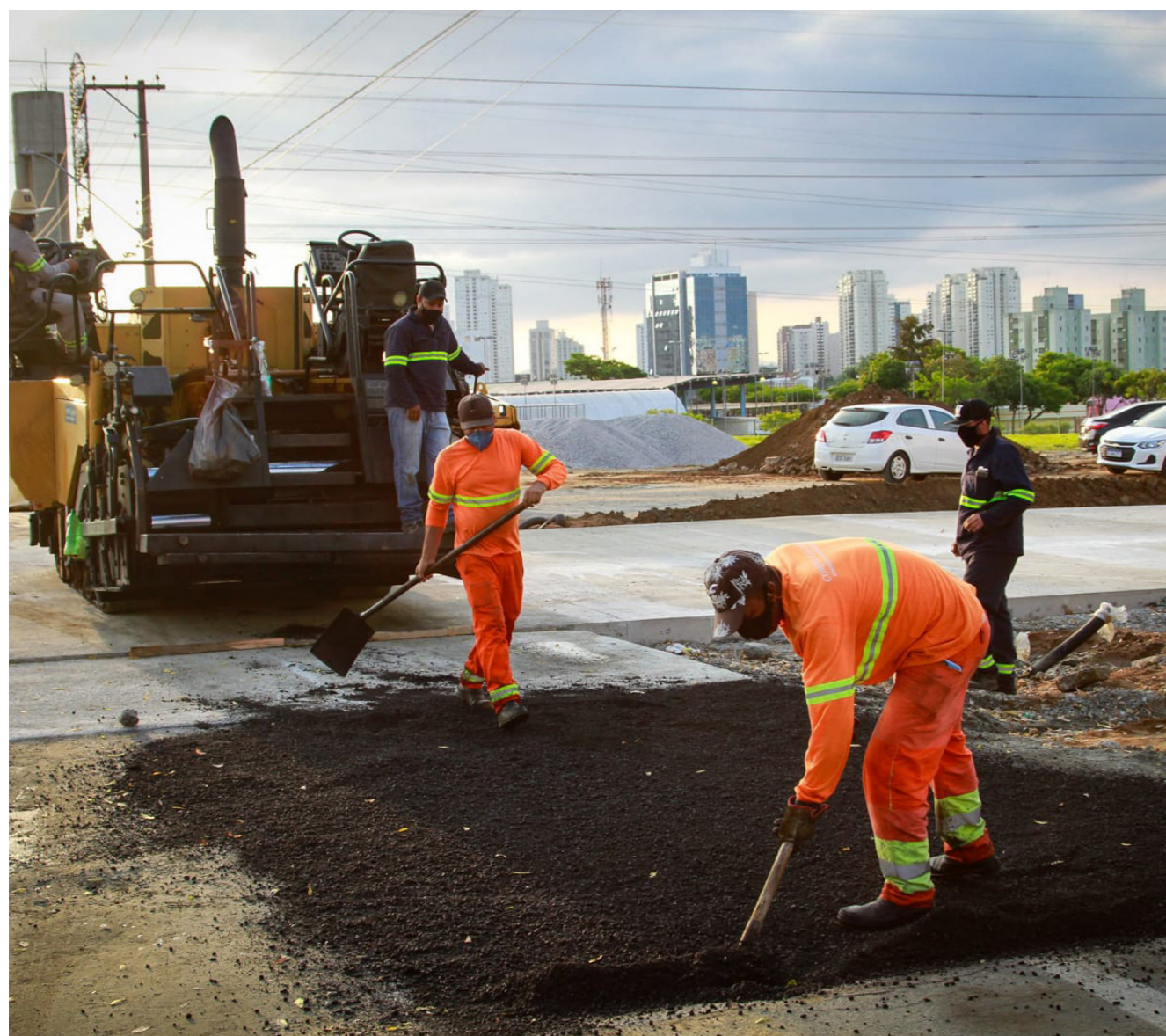

| | |
|---|---|
| RESPONSÁVEL PELO PROCESSAMENTO DA EMENDA | SECRETARIA DE DESENVOLVIMENTO REGIONAL |
| BENEFICIÁRIO (Município, OSC ou o próprio órgão) | Município |
| OBJETO | Recapeamento de vias urbanas |
| OBJETIVOS | Promover a melhoria da infraestrutura urbana dos municípios paulistas, da qualidade de vida e mobilidade urbana da população local. |
| DETALHAMENTO DO OBJETO | Aumento da durabilidade de vias pavimentadas com a consequente diminuição da demanda por manutenção das vias públicas em ações “tapa-buraco”, proporcionando melhorias na fluidez e segurança do tráfego. |
| VALOR MÍNIMO | R\$ 300.000,00 |
| ABRANGÊNCIA (critérios para a seleção do projeto: área territorial, público-alvo) | 645 municípios |
| ASSOCIAÇÃO PPA 2020-2023 | 2928: Desenvolvimento Regional Integrado – Cidades Inteligentes |

| | |
|---|---|
| RESPONSÁVEL PELO PROCESSAMENTO DA EMENDA | SECRETARIA DE DESENVOLVIMENTO REGIONAL |
| BENEFICIÁRIO (Município, OSC ou o próprio órgão) | Município |
| OBJETO | Melhoria da iluminação pública - Programa Cidades Inteligentes |
| OBJETIVOS | Promover a melhoria da infraestrutura urbana dos municípios paulistas, da qualidade de vida e mobilidade urbana da população local. |
| DETALHAMENTO DO OBJETO | Modernização dos dispositivos de iluminação pública a partir do incremento de tecnologia LED, mais econômicos e sustentáveis, permitindo sistemas de internet pública wi-fi e conexão de diferentes serviços digitais, além de auxiliar também na segurança da população. |
| VALOR MÍNIMO | R\$ 300.000,00 |
| ABRANGÊNCIA (critérios para a seleção do projeto: área territorial, público-alvo) | 645 municípios |
| ASSOCIAÇÃO PPA 2020-2023 | 2928: Desenvolvimento Regional integrado – Cidades Inteligentes |

| | |
|---|--|
| RESPONSÁVEL PELO PROCESSAMENTO DA EMENDA | SECRETARIA DE DESENVOLVIMENTO REGIONAL |
| BENEFICIÁRIO (Município, OSC ou o próprio órgão) | Município |
| OBJETO | Construção de Galpão Múltiplo Uso ou Espaço Saúde |
| OBJETIVOS | Promover a melhoria da infraestrutura urbana dos municípios paulistas, da qualidade de vida e mobilidade urbana da população local. |
| DETALHAMENTO DO OBJETO | Programa Qualivida – oferta de espaços multiusos à atividades de qualificação econômica, profissional e social para a sociedade local. Galpões com no mínimo de 160m ² conforme as necessidades das prefeituras. |
| VALOR MÍNIMO | R\$ 750.000,00 - cada unidade |
| ABRANGÊNCIA (critérios para a seleção do projeto: área territorial, público-alvo) | 645 municípios |
| ASSOCIAÇÃO PPA 2020-2023 | 2928: Desenvolvimento Regional integrado – Cidades Inteligentes |

| | |
|---|--|
| RESPONSÁVEL PELO PROCESSAMENTO DA EMENDA | SECRETARIA DE DESENVOLVIMENTO REGIONAL |
| BENEFICIÁRIO (Município, OSC ou o próprio órgão) | Município ou Consórcio |
| OBJETO | Aquisição de equipamentos/veículos |
| OBJETIVOS | Promover a melhoria da infraestrutura urbana dos municípios paulistas, da qualidade de vida e mobilidade urbana da população local. |
| DETALHAMENTO DO OBJETO | Equipar os municípios para atendimento às demandas do cidadão para serviços de limpeza urbana, coleta de lixo, abastecimento de água, saneamento básico, além de ações de zeladoria. <ul style="list-style-type: none"> • Caminhão basculante – R\$ 400.000,00 • Trator – R\$ 350.000,00 • Caminhão pipa – R\$ 500.000,00 • Retroescavadeiras – R\$ 400.000,00 |
| VALOR MÍNIMO | R\$ 350.000,00 |
| ABRANGÊNCIA (critérios para a seleção do projeto: área territorial, público-alvo) | 645 municípios |
| ASSOCIAÇÃO PPA 2020-2023 | 2928: Desenvolvimento Regional integrado – Cidades Inteligentes |

| | |
|---|--|
| RESPONSÁVEL PELO PROCESSAMENTO DA EMENDA | SECRETARIA DE DESENVOLVIMENTO REGIONAL |
| BENEFICIÁRIO (Município, OSC ou o próprio órgão) | Município |
| OBJETO | Pavimentação asfáltica - revestimento de base asfáltica, base, sub-base e reforço do subleito. |
| OBJETIVOS | Promover a melhoria da infraestrutura urbana dos municípios paulistas, da qualidade de vida e mobilidade urbana da população local. |
| DETALHAMENTO DO OBJETO | Garantir a trafegabilidade, conforto e segurança aos cidadãos que trafegam em vias de terra, propiciando melhoria na qualidade de vida e saúde dos moradores do entorno. |
| VALOR MÍNIMO | R\$ 500.000,00 |
| ABRANGÊNCIA (critérios para a seleção do projeto: área territorial, público-alvo) | 645 municípios |
| ASSOCIAÇÃO PPA 2020-2023 | 2928: Desenvolvimento Regional integrado – Cidades Inteligentes |

| | |
|---|--|
| RESPONSÁVEL PELO PROCESSAMENTO DA EMENDA | SECRETARIA DE DESENVOLVIMENTO REGIONAL |
| BENEFICIÁRIO (Município, OSC ou o próprio órgão) | Município |
| OBJETO | Galeria Pluvial |
| OBJETIVOS | Promover a melhoria da infraestrutura urbana dos municípios paulistas, da qualidade de vida e mobilidade urbana da população local. |
| DETALHAMENTO DO OBJETO | Aprimorar a captura, transporte e drenagem das águas provenientes das chuvas, evitando alagamentos, enchentes e a proliferação de doenças e ocorrência de acidentes. |
| VALOR MÍNIMO | R\$ 500.000,00 |
| ABRANGÊNCIA (critérios para a seleção do projeto: área territorial, público-alvo) | 645 municípios |
| ASSOCIAÇÃO PPA 2020-2023 | 2928: Desenvolvimento Regional integrado – Cidades Inteligentes |

7. DESENVOLVIMENTO SOCIAL

A Secretaria de Desenvolvimento Social é responsável por políticas setoriais de enfrentamento da pobreza, de garantia dos mínimos sociais, do provimento de condições para atender contingências e da universalização dos direitos sociais, segundo a Lei Orgânica da Assistência Social. Preocupa-se com o atendimento aos beneficiários desta Lei por meio da formulação, coordenação e avaliação da política socioassistencial do Estado, promovendo projetos de geração e transferência de renda, de segurança alimentar e associados a parte da política sobre drogas.

Das diversas ações executadas diretamente pela Pasta ou em parceria com entidades da sociedade civil, podem ser apoiadas a execução de obras de construção e reforma de instalações, além da aquisição de equipamentos e de cestas básicas para distribuição.



| | |
|---|--|
| RESPONSÁVEL PELO PROCESSAMENTO DA EMENDA | SECRETARIA DE DESENVOLVIMENTO SOCIAL |
| BENEFICIÁRIO (Município, OSC ou o próprio órgão) | Município |
| OBJETO | Aquisição de cestas básicas de alimentos: Programa Alimento Solidário |
| OBJETIVOS | Oferecer segurança alimentar emergencial para população vulnerável. |
| DETALHAMENTO DO OBJETO | Distribuição de cestas de alimentos para famílias em situação de vulnerabilidade social. Cada cesta do Programa Alimento Solidário é composta por: arroz, feijão, macarrão, açúcar refinado, sal refinado, óleo, leite em pó, extrato de tomate, sardinha em óleo, farinha de mandioca e biscoito tipo maisena. Valor referência (Ago/21) por cesta: R\$ 85,00 |
| VALOR MÍNIMO | R\$ 100.000,00 (média de 1.176 cestas básicas) |
| ABRANGÊNCIA (critérios para a seleção do projeto: área territorial, público-alvo) | Para 345 municípios com benefícios eventuais regulamentados na modalidade de vulnerabilidade temporária – Relação anexa |
| ASSOCIAÇÃO PPA 2020-2023 | 3.518: Segurança Alimentar e Nutricional |

Aquisição de cestas básicas de alimentos: Programa Alimento Solidário - 345 MUNICÍPIOS

| | | | | | |
|------------------------|-------------------------|-----------------|-------------------------|---------------------|--------------------------|
| Adamantina | Cajati | Guarani d'Oeste | Lucianópolis | Paraguaçu Paulista | Santa Cruz do Rio Pardo |
| Águas da Prata | Campina do Monte Alegre | Guararapes | Luiziânia | Paraíso | Santa Fé do Sul |
| Águas de Lindóia | Campos Novos Paulista | Guaratinguetá | Macatuba | Paranapanema | Santa Mercedes |
| Águas de Santa Bárbara | Cananéia | Guareí | Macaubal | Paranapuã | Santa Rita d'Oeste |
| Alambari | Canas | Guariba | Macedônia | Parapuã | Santa Salete |
| Alfredo Marcondes | Cândido Mota | Guarulhos | Magda | Patrocínio Paulista | Santana da Ponte Pensa |
| Altair | Capão Bonito | Guzolândia | Mairinque | Paulicéia | Santo Anastácio |
| Alto Alegre | Caraguatatuba | Herculândia | Marabá Paulista | Paulínia | Santo André |
| Alumínio | Cardoso | Hortolândia | Marapoama | Paulistânia | Santo Antônio de Posse |
| Álvares Florence | Castilho | Iacanga | Mariópolis | Paulo de Faria | São João das Duas Pontes |
| Álvaro de Carvalho | Catanduva | Iaras | Marília | Pederneiras | São João de Iracema |
| Américo de Campos | Catiguá | Ibirá | Marinópolis | Pedranópolis | São Joaquim da Barra |
| Andradina | Cedral | Ibirarema | Martinópolis | Pedregulho | São José da Bela Vista |
| Angatuba | Cerquillo | Ibiúna | Matão | Pedreira | São José do Barreiro |
| Anhumas | Cesário Lange | Icém | Mauá | Pilar do Sul | São José do Rio Pardo |
| Aparecida | Chavantes | Igarapava | Mendonça | Pindorama | São José dos Campos |
| Aparecida d'Oeste | Conchas | Ilha Solteira | Meridiano | Piquerobi | São Luiz do Paraitinga |
| Apiaí | Coroados | Indiana | Mesópolis | Piraju | São Miguel Arcanjo |
| Araçatuba | Corumbataí | Indiaporã | Miguelópolis | Pirajuí | São Paulo |
| Araçoiaba da Serra | Cosmorama | Ipaussu | Mineiros do Tietê | Piratinga | São Pedro do Turvo |
| Aramina | Cruzália | Ipeúna | Mira Estrela | Planalto | São Roque |
| Arandu | Cruzeiro | Ipiguá | Miracatu | Poloni | Serra Negra |
| Arapeí | Diadema | Irapuã | Mirandópolis | Pompéia | Sertãozinho |
| Araras | Dirce Reis | Irapuru | Mirante do Paranapanema | Pontalinda | Severínia |
| Arealva | Divinolândia | Itaberá | Mogi Mirim | Pontes Gestal | Silveiras |

CONTINUA 

| | | | | | |
|---------------------|----------------------------|---------------------|---------------------|----------------------|-----------------|
| Aspásia | Dois Córregos | Itaí | Mombuca | Populina | Tabapuã |
| Assis | Dolcinópolis | Itajobi | Monções | Porto Ferreira | Tabatinga |
| Atibaia | Dourado | Itaju | Monte Alto | Potirendaba | Taboão da Serra |
| Auriflama | Dracena | Itaoca | Monte Aprazível | Pracinha | Taciba |
| Avanhandava | Duartina | Itapeva | Monte Castelo | Pratânia | Taguaí |
| Avaré | Echaporã | Itapira | Monte Mor | Presidente Bernardes | Tambaú |
| Bady Bassitt | Eldorado | Itapirapuã Paulista | Murutinga do Sul | Presidente Prudente | Taquarituba |
| Bálsamo | Elisiário | Itaporanga | Nazaré Paulista | Presidente Venceslau | Taquarivaí |
| Barão de Antonina | Embu das Artes | Itapuí | Neves Paulista | Promissão | Tarumã |
| Barbosa | Emilianópolis | Itararé | Nhandeara | Quadra | Tejupá |
| Bariri | Espírito Santo do Turvo | Itatinga | Nipoã | Queiroz | Terra Roxa |
| Barra do Turvo | Estiva Gerbi | Itirapuã | Nova Campina | Quintana | Tremembé |
| Barretos | Estrela d'Oeste | Ituverava | Nova Canaã Paulista | Redenção da Serra | Três Fronteiras |
| Bastos | Euclides da Cunha Paulista | Jaborandi | Nova Castilho | Reginópolis | Tupi Paulista |
| Bauru | Fartura | Jaci | Nova Granada | Restinga | Turiúba |
| Bento de Abreu | Flora Rica | Jacupiranga | Nova Guataporanga | Ribeirão Corrente | Turmalina |
| Bernardino de Campo | Floreal | Jales | Nova Independência | Ribeirão do Sul | Ubarana |
| Bilac | Flórida Paulista | Jandira | Novais | Ribeirão dos Índios | Ubatuba |
| Birigui | Florínea | Jarinu | Novo Horizonte | Ribeirão Pires | Uchoa |
| Biritiba Mirim | Franca | Jeriquara | Ocaúçu | Riolândia | Urânia |
| Bocaina | Francisco Morato | Joanópolis | Óleo | Riversul | Urupês |
| Borá | Franco da Rocha | Jumirim | Olímpia | Rosana | Valentim Gentil |
| Boracéia | Gabriel Monteiro | Jundiaí | Orindiúva | Rubiácea | Valinhos |
| Borborema | Gália | Junqueirópolis | Oscar Bressane | Rubinéia | Valparaíso |
| Borebi | Garça | Juquiá | Ourinhos | Sabino | Várzea Paulista |
| Bragança Paulista | Gastão Vidigal | Lavínia | Ouro Verde | Salesópolis | Vinhedo |

CONTINUA 

| | | | | | |
|--------------------|-----------------|------------------|-------------------|-------------------------|----------------|
| Brejo Alegre | General Salgado | Lavrinhas | Ouroeste | Salto Grande | Viradouro |
| Brotas | Getulina | Leme | Pacaembu | Sandovalina | Vitória Brasil |
| Buri | Glicério | Lençóis Paulista | Palestina | Santa Adélia | Votuporanga |
| Buritama | Guaiçara | Limeira | Palmares Paulista | Santa Albertina | Zacarias |
| Buritizal | Guaíra | Lindóia | Palmeira d'Oeste | Santa Bárbara d'Oeste | |
| Cachoeira Paulista | Guapiara | Lins | Palmital | Santa Clara d'Oeste | |
| Caiabu | Guaraçai | Lucélia | Panorama | Santa Cruz da Conceição | |

| | | | | | | | | | |
|--|---|---------|----------------|-------------|----------------|------------|----------------|-------------|----------------|
| RESPONSÁVEL PELO PROCESSAMENTO DA EMENDA | SECRETARIA DE DESENVOLVIMENTO SOCIAL | | | | | | | | |
| BENEFICIÁRIO (Município, OSC ou o próprio órgão) | Município | | | | | | | | |
| OBJETO | Construção ou reforma para implantação de nova unidade de Centros de Convivência do Idoso (CCI) + equipamentos | | | | | | | | |
| OBJETIVOS | <p>Envelhecimento ativo: implementar equipamento exclusivo para a oferta do “Serviço de Convivência e Fortalecimento de Vínculos”, no âmbito da Proteção Social Básica. São desenvolvidas atividades que contribuem no processo de envelhecimento saudável, no desenvolvimento da autonomia e de sociabilidades, no fortalecimento dos vínculos familiares e de convívio comunitário, bem como na prevenção de situações de risco social. Os Centros de Convivência do Idoso (CCI) atendem em média 200 idosos por mês.</p> <p>Público-alvo: idosos acima de 60 (sessenta) anos ou mais.</p> | | | | | | | | |
| DETALHAMENTO DO OBJETO | <p>Para obra:</p> <ul style="list-style-type: none"> • 300m² de área construída • Salão de convivência • Espaço digital • Sanitários (masculino, feminino e de acessibilidade) • Cozinha e despensas • Área de serviço • Escritório <p>Aquisição de equipamentos:</p> <ul style="list-style-type: none"> • Aquisição de eletrodomésticos e eletroportáteis • Aquisição de eletroeletrônicos • Aquisição de mobiliário • Aquisição de equipamentos de informática e multimídia | | | | | | | | |
| VALOR MÍNIMO | <p>PACOTE COM VALOR ESTIMADO EM 250 MIL - REFORMA + EQUIPAMENTOS</p> <table border="1"> <tr> <td>Reforma</td> <td>R\$ 150.000,00</td> </tr> <tr> <td>Equipamento</td> <td>R\$ 100.000,00</td> </tr> </table> <p>PACOTE COM VALOR ESTIMADO EM 800 MIL - CONSTRUÇÃO + EQUIPAMENTOS</p> <table border="1"> <tr> <td>Construção</td> <td>R\$ 700.000,00</td> </tr> <tr> <td>Equipamento</td> <td>R\$ 100.000,00</td> </tr> </table> | Reforma | R\$ 150.000,00 | Equipamento | R\$ 100.000,00 | Construção | R\$ 700.000,00 | Equipamento | R\$ 100.000,00 |
| Reforma | R\$ 150.000,00 | | | | | | | | |
| Equipamento | R\$ 100.000,00 | | | | | | | | |
| Construção | R\$ 700.000,00 | | | | | | | | |
| Equipamento | R\$ 100.000,00 | | | | | | | | |

CONTINUA 

| | |
|---|--|
| ABRANGÊNCIA (critérios para a seleção do projeto: área territorial, público-alvo) | 541 municípios - relação anexa. Após a implantação, o custeio do equipamento, incluindo gastos com recursos humanos, será de responsabilidade do município. |
| ASSOCIAÇÃO PPA 2020-2023 | 3.500: Combate à Pobreza e Redução das Desigualdades |

Construção de novos Centros de Convivência do Idoso (CCI) + equipamentos - 541 Municípios

| | | | | | |
|------------------------|-----------------------|------------------|-----------------|-----------------------|----------------------------|
| Adamantina | Campinas | Guariba | Luiziânia | Pilar do Sul | Santana de Parnaíba |
| Aguai | Campo Limpo Paulista | Guarujá | Lupércio | Pindamonhangaba | Santo André |
| Águas da Prata | Campos Novos Paulista | Guarulhos | Lutécia | Pinhalzinho | Santo Antônio da Alegria |
| Águas de Lindóia | Cananéia | Guataparã | Macatuba | Piquerobi | Santo Antônio de Posse |
| Águas de Santa Bárbara | Canas | Guzolândia | Macaubal | Piquete | Santo Antonio do Aracanguá |
| Águas de São Pedro | Cândido Mota | Herculândia | Mairinque | Piracaia | Santo Antonio do Jardim |
| Alambari | Cândido Rodrigues | Holambra | Mairiporã | Piracicaba | Santo Antonio do Pinhal |
| Alfredo Marcondes | Canitar | Hortolândia | Marabá Paulista | Pirajuí | Santópolis do Aguapeí |
| Altair | Capão Bonito | Iacanga | Maracá | Pirangi | Santos |
| Altinópolis | Capela do Alto | Iaras | Marapoama | Pirapora do Bom Jesus | São Bento do Sapucaí |
| Alto Alegre | Capivari | Ibaté | Mariópolis | Pirapozinho | São Bernardo do Campo |
| Alumínio | Caraguatatuba | Ibitinga | Marília | Pirassununga | São Caetano do Sul |
| Álvares Florence | Carapicuíba | Icém | Marinópolis | Piratininga | São Carlos |
| Álvares Machado | Cardoso | Iepê | Martinópolis | Pitangueiras | São Francisco |
| Álvaro de Carvalho | Casa Branca | Igaraçu do Tietê | Mauá | Planalto | São João da Boa Vista |
| Alvinlândia | Cássia dos Coqueiros | Igarapava | Mendonça | Platina | São João das Duas Pontes |
| Americana | Castilho | Igaratá | Mesópolis | Poá | São João de Iracema |
| Américo Brasiliense | Catanduva | Iguape | Miguelópolis | Poloni | São Joaquim da Barra |
| Américo de Campos | Catiguá | Ilha Comprida | Miracatu | Pompéia | São José da Bela Vista |
| Amparo | Cerqueira César | Ilha Solteira | Mirassol | Pongai | São José do Rio Pardo |
| Analândia | Cerquillo | Ilhabela | Mococa | Pontal | São José do Rio Preto |
| Andradina | Cesário Lange | Indaiatuba | Mogi das Cruzes | Pontalinda | São José dos Campos |

CONTINUA



| | | | | | |
|--------------------|---------------|---------------------|---------------------|----------------------|-------------------------|
| Anhembi | Charqueada | Indiana | Mogi Guaçu | Pontes Gestal | São Lourenço da Serra |
| Anhumas | Clementina | Indiaporã | Mogi Mirim | Porangaba | São Luiz do Paraitinga |
| Aparecida | Colina | Inúbia Paulista | Mongaguá | Porto Feliz | São Manuel |
| Apiáí | Conchal | Ipaussu | Monte Alegre do Sul | Potim | São Miguel Arcanjo |
| Araçariguama | Conchas | Iperó | Monte Alto | Pracinha | São Paulo |
| Araçatuba | Cordeirópolis | Iporanga | Monte Aprazível | Pradópolis | São Pedro |
| Araçoiaba da Serra | Coroados | Ipuã | Monte Azul Paulista | Praia Grande | São Roque |
| Aramina | Corumbataí | Iracemápolis | Monte Castelo | Pratânia | São Sebastião |
| Arandu | Cosmópolis | Irapuã | Monte Mor | Presidente Alves | São Sebastião da Gramma |
| Arapeí | Cosmorama | Irapuru | Monteiro Lobato | Presidente Bernardes | São Simão |
| Araraquara | Cotia | Itaberá | Morro Agudo | Presidente Epitácio | São Vicente |
| Araras | Cravinhos | Itaí | Morungaba | Presidente Prudente | Sarapuí |
| Arco Íris | Cruzália | Itajobi | Motuca | Presidente Venceslau | Sebastianópolis do Sul |
| Arealva | Cruzeiro | Itaju | Murutinga do Sul | Promissão | Serra Azul |
| Areias | Cubatão | Itanhaém | Nantes | Quadra | Serra Negra |
| Arianha | Cunha | Itaóca | Narandiba | Quatá | Serrana |
| Artur Nogueira | Descalvado | Itapeceira da Serra | Natividade da Serra | Queiroz | Sertãozinho |
| Arujá | Diadema | Itapetininga | Nazaré Paulista | Queluz | Sete Barras |
| Aspásia | Dirce Reis | Itapeva | Neves Paulista | Quintana | Severínia |
| Atibaia | Divinolândia | Itapevi | Nipoã | Rafard | Silveiras |
| Auriflama | Dois Córregos | Itapira | Nova Canaã Paulista | Rancharia | Socorro |
| Avai | Dolcinópolis | Itapirapuã Paulista | Nova Granada | Redenção da Serra | Sorocaba |
| Avanhandava | Dourado | Itápolis | Nova Guataporanga | Regente Feijó | Sumaré |
| Bady Bassitt | Dracena | Itapura | Nova Independência | Registro | Suzanópolis |
| Balbinos | Duartina | Itaquaquetuba | Nova Luzitânia | Restinga | Suzano |
| Bananal | Dumont | Itararé | Nova Odessa | Ribeira | Tabapuã |
| Barbosa | Echaporã | Itariri | Novais | Ribeirão Bonito | Tabatinga |

CONTINUA



| | | | | | |
|------------------------|----------------------------|----------------|---------------------|---------------------|-----------------|
| Bariri | Eldorado | Itatiba | Novo Horizonte | Ribeirão Branco | Taboão da Serra |
| Barra do Chapéu | Elisiário | Itatinga | Nuporanga | Ribeirão Corrente | Taciba |
| Barra do Turvo | Embaúba | Itirapuã | Ocaçu | Ribeirão do Sul | Taiacu |
| Barrinha | Embu das Artes | Itobi | Olímpia | Ribeirão dos Índios | Taiúva |
| Barueri | Embu-Guaçu | Itu | Onda Verde | Ribeirão Grande | Tambaú |
| Batatais | Emilianópolis | Itupeva | Oriente | Ribeirão Pires | Tanabi |
| Bauru | Engenheiro Coelho | Ituverava | Orindiúva | Ribeirão Preto | Tapiraí |
| Bebedouro | Espírito Santo do Pinhal | Jaborandi | Orlândia | Rifaina | Tapiratiba |
| Bento de Abreu | Espírito Santo do Turvo | Jaboticabal | Osasco | Rincão | Taquaral |
| Bernardino de Campos | Estiva Gerbi | Jacareí | Oswaldo Cruz | Rinópolis | Taquaritinga |
| Bertioga | Estrela do Norte | Jacupiranga | Ourinhos | Rio Claro | Taquarivaí |
| Bilac | Euclides da Cunha Paulista | Jaguariúna | Ouro Verde | Rio Grande da Serra | Tarabaí |
| Birigui | Fartura | Jales | Ouroeste | Riolândia | Tarumã |
| Boa Esperança do Sul | Fernando Prestes | Jambeiro | Pacaembu | Riversul | Tatuí |
| Bocaina | Fernandópolis | Jandira | Palestina | Rosana | Taubaté |
| Bofete | Ferraz de Vasconcelos | Jardinópolis | Palmital | Roseira | Tejupá |
| Boituva | Flora Rica | Jarinu | Panorama | Rubiácea | Terra Roxa |
| Bom Jesus dos Perdões | Flórida Paulista | Jaú | Paraguaçu Paulista | Sabino | Tietê |
| Bom Sucesso de Itararé | Florínia | Jeriquara | Paraibuna | Sales Oliveira | Timburi |
| Borborema | Franca | João Ramalho | Paraíso | Salesópolis | Trabiju |
| Borebi | Francisco Morato | José Bonifácio | Paranapanema | Saltinho | Tuiuti |
| Botucatu | Franco da Rocha | Júlio Mesquita | Paranapuã | Salto | Tupã |
| Bragança Paulista | Gabriel Monteiro | Jumirim | Pariquera-Açu | Salto de Pirapora | Tupi Paulista |
| Brejo Alegre | Garça | Jundiaí | Parisi | Sandovalina | Turiúba |
| Brodowski | Gastão Vidigal | Junqueirópolis | Patrocínio Paulista | Santa Adélia | Ubarana |
| Brotas | Getulina | Juquiá | Paulicéia | Santa Albertina | Ubatuba |

| | | | | | |
|----------------------|-----------------|-------------------|--------------------|--------------------------|------------------------|
| Buri | Glicério | Juquitiba | Paulínia | Santa Bárbara d'Oeste | Ubirajara |
| Buritama | Guaiçara | Lagoinha | Paulistânia | Santa Branca | Uchoa |
| Buritizal | Guaimbê | Laranjal Paulista | Paulo de Faria | Santa Cruz da Conceição | União Paulista |
| Cabrália Paulista | Guaira | Lavínia | Pederneiras | Santa Cruz da Esperança | Uru |
| Cabreúva | Guapiaçu | Lavrinhas | Pedra Bela | Santa Cruz das Palmeiras | Urupês |
| Caçapava | Guapiara | Leme | Pedregulho | Santa Ernestina | Valinhos |
| Cachoeira Paulista | Guará | Lençóis Paulista | Pedreira | Santa Fé do Sul | Valparaíso |
| Caiabu | Guaraçai | Limeira | Pedrinhas Paulista | Santa Gertrudes | Vargem |
| Caieiras | Guaraci | Lindóia | Pedro de Toledo | Santa Lúcia | Vargem Grande do Sul |
| Caiuá | Guarani d'Oeste | Lins | Penápolis | Santa Maria da Serra | Vargem Grande Paulista |
| Cajamar | Guarantã | Lorena | Pereira Barreto | Santa Mercedes | Várzea Paulista |
| Cajati | Guararapes | Louveira | Pereiras | Santa Rita Passa Quatro | Vera Cruz |
| Cajobi | Guararema | Lucélia | Peruíbe | Santa Rosa de Viterbo | Vinhedo |
| Cajuru | Guaratinguetá | Lucianópolis | Piacatu | Santa Salete | Viradouro |
| Campina Monte Alegre | Guareí | Luís Antônio | Piedade | Santana da Ponte Pensa | Vista Alegre do Alto |
| | | | | | Votorantim |

CONTINUA 

| | |
|--|--|
| RESPONSÁVEL PELO PROCESSAMENTO DA EMENDA | SECRETARIA DE DESENVOLVIMENTO SOCIAL |
| BENEFICIÁRIO (Município, OSC ou o próprio órgão) | Município |
| OBJETO | Construção ou reforma para implantação de nova unidade de Centro de Dia do Idoso (CDI) + equipamentos |
| OBJETIVOS | <p>Envelhecimento ativo: implementar equipamento exclusivo para oferta do “Serviço de Proteção Social Especial” para pessoa com deficiência, idosos e suas famílias. O serviço objetiva prevenir situações de risco pessoal e social, evitar o isolamento e a institucionalização, reduzir o número de internações médicas e o de acidentes domésticos com idosos, bem como, fortalecer os vínculos familiares, por meio de orientações à família. O Centro Dia do Idoso (CDI) atende, em média, 50 idosos por mês.</p> <p>Público-alvo: idosos acima de 60 (sessenta) anos, em situação de vulnerabilidade ou risco social, cuja condição requeira auxílio de pessoas ou de equipamentos especiais para realização de atividade da vida diária.</p> |
| DETALHAMENTO DO OBJETO | <p>Para obra ou reforma:</p> <ul style="list-style-type: none"> • 400m² de área construída • Salão multiuso • Sanitários (masculino, feminino e de acessibilidade) • Cozinha e despensas • Ambulatório • Lavanderia • Dormitórios <p>Aquisição de equipamentos:</p> <ul style="list-style-type: none"> • Aquisição de eletrodomésticos e eletroportáteis • Aquisição de eletroeletrônicos • Aquisição de mobiliário • Aquisição de equipamentos de informática e multimídia |

CONTINUA 

| | | |
|---|---|----------------|
| VALOR MÍNIMO | PACOTE COM VALOR ESTIMADO EM 150 MIL - EQUIPAMENTOS | |
| | Equipamento | R\$ 150.000,00 |
| | PACOTE COM VALOR ESTIMADO EM 200 MIL - REFORMA | |
| | Reforma | R\$ 200.000,00 |
| | PACOTE COM VALOR ESTIMADO EM 350 MIL - REFORMA + EQUIPAMENTOS | |
| | Reforma | R\$ 200.000,00 |
| | Equipamento | R\$ 150.000,00 |
| | PACOTE COM VALOR ESTIMADO EM 1 MILHÃO - CONSTRUÇÃO + EQUIPAMENTOS | |
| | Construção | R\$ 850.000,00 |
| | Equipamento | R\$ 150.000,00 |
| ABRANGÊNCIA (critérios para a seleção do projeto: área territorial, público-alvo) | 578 municípios – relação em anexo. | |
| | Após a implantação, o custeio do equipamento, incluindo gastos com recursos humanos, será de responsabilidade do município. | |
| ASSOCIAÇÃO PPA 2020-2023 | 3.500: Combate à Pobreza e Redução das Desigualdades | |

| Construção para Implantação de nova unidade de Centros de Dia do Idoso (CDI) + equipamentos - 578 municípios | | | | | |
|--|----------------------|------------------|-------------------------|----------------------|--------------------------|
| Adamantina | Canitar | Iaras | Mineiros do Tietê | Pitangueiras | São Francisco |
| Adolfo | Capivari | Ibaté | Mira Estrela | Planalto | São João das Duas Pontes |
| Aguai | Caraguatatuba | Ibirá | Miracatu | Platina | São João de Iracema |
| Águas da Prata | Carapicuíba | Ibirarema | Mirandópolis | Poloni | São João do Pau d'Alho |
| Águas de Lindóia | Cardoso | Ibiúna | Mirante do Paranapanema | Pongaí | São Joaquim da Barra |
| Águas de Santa Bárbara | Casa Branca | Icém | Mirassol | Pontal | São José da Bela Vista |
| Águas de São Pedro | Cássia dos Coqueiros | Iepê | Mirassolândia | Pontalinda | São José do Barreiro |
| Alambari | Castilho | Igaraçu do Tietê | Mococa | Pontes Gestal | São José do Rio Pardo |
| Alfredo Marcondes | Catiguá | Igarapava | Mombuca | Populina | São José do Rio Preto |
| Altair | Cedral | Igaratá | Monções | Porangaba | São José dos Campos |
| Altinópolis | Cerqueira César | Iguape | Mongaguá | Porto Feliz | São Lourenço da Serra |
| Alto Alegre | Cerquillo | Ilha Comprida | Monte Alegre do Sul | Potim | São Luiz do Paraitinga |
| Alumínio | Cesário Lange | Indaiatuba | Monte Aprazível | Potirendaba | São Manuel |
| Álvares Florence | Charqueada | Indiana | Monte Azul Paulista | Pracinha | São Miguel Arcanjo |
| Álvares Machado | Chavantes | Indiaporã | Monte Castelo | Pradópolis | São Paulo |
| Álvaro de Carvalho | Clementina | Inúbia Paulista | Monte Mor | Praia Grande | São Pedro |
| Alvinlândia | Colina | Ipaussu | Monteiro Lobato | Pratânia | São Pedro do Turvo |
| Américo Brasiliense | Colômbia | Iperó | Morro Agudo | Presidente Alves | São Roque |
| Américo de Campos | Conchal | Ipeúna | Morungaba | Presidente Bernardes | São Sebastião |
| Analândia | Conchas | Ipirigatã | Motuca | Presidente Epitácio | São Sebastião da Gramma |
| Andradina | Cordeirópolis | Iporanga | Murutinga do Sul | Presidente Prudente | São Simão |

CONTINUA 

| | | | | | |
|--------------------|-------------------|---------------------|---------------------|----------------------|------------------------|
| Angatuba | Coroados | Ipuã | Nantes | Presidente Venceslau | São Vicente |
| Anhembi | Coronel Macedo | Iracemópolis | Narandiba | Promissão | Sarapuí |
| Anhumas | Corumbataí | Irapuã | Natividade da Serra | Quadra | Sarutaiá |
| Aparecida | Cosmópolis | Irapuru | Nazaré Paulista | Quatá | Sebastianópolis do Sul |
| Aparecida d'Oeste | Cosmorama | Itaberá | Neves Paulista | Queiroz | Serra Azul |
| Araçariguama | Cotia | Itaí | Nhandeara | Queluz | Serra Negra |
| Araçatuba | Cravinhos | Itajobi | Nipoã | Quintana | Serrana |
| Araçoiaba da Serra | Cristais Paulista | Itaju | Nova Aliança | Rafard | Sete Barras |
| Aramina | Cruzália | Itanhaém | Nova Campina | Rancharia | Severínia |
| Arandu | Cruzeiro | Itaóca | Nova Canaã Paulista | Redenção da Serra | Silveiras |
| Arapeí | Cubatão | Itapeceira da Serra | Nova Castilho | Regente Feijó | Sorocaba |
| Arco Íris | Cunha | Itapevi | Nova Europa | Reginópolis | Sud Mennucci |
| Arealva | Descalvado | Itapirapuã Paulista | Nova Granada | Restinga | Sumaré |
| Areias | Diadema | Itápolis | Nova Guataporanga | Ribeira | Suzanápolis |
| Areiópolis | Dirce Reis | Itaporanga | Nova Independência | Ribeirão Bonito | Tabapuã |
| Ariranha | Divinolândia | Itapuí | Nova Luzitânia | Ribeirão Branco | Tabatinga |
| Artur Nogueira | Dobrada | Itapura | Nova Odessa | Ribeirão Corrente | Taboão da Serra |
| Aspásia | Dolcinópolis | Itaquaquecetuba | Novais | Ribeirão do Sul | Taciba |
| Auriflama | Dourado | Itararé | Novo Horizonte | Ribeirão dos Índios | Taguaí |
| Avaí | Duartina | Itariri | Nuporanga | Ribeirão Grande | Taiacu |
| Avanhandava | Dumont | Itirapina | Ocaçu | Ribeirão Pires | Taiúva |
| Bady Bassitt | Echaporã | Itirapuã | Óleo | Rifaina | Tambaú |
| Balbinos | Eldorado | Itobi | Onda Verde | Rincão | Tanabi |
| Bálsamo | Elias Fausto | Itupeva | Oriente | Rinópolis | Tapiraí |
| Bananal | Elisiário | Ituverava | Orindiúva | Rio das Pedras | Tapiratiba |
| Barão de Antonina | Embaúba | Jaborandi | Orlândia | Rio Grande da Serra | Taquaral |

CONTINUA 

| | | | | | |
|------------------------|----------------------------|-------------------|---------------------|--------------------------|-----------------|
| Barbosa | Embu das Artes | Jaboticabal | Osasco | Riolândia | Taquaritinga |
| Bariri | Embu-Guaçu | Jacareí | Oscar Bressane | Riversul | Taquarituba |
| Barra Bonita | Emilianópolis | Jaci | Ourinhos | Rosana | Taquarivaí |
| Barra do Chapéu | Engenheiro Coelho | Jacupiranga | Ouro Verde | Roseira | Tarabaí |
| Barra do Turvo | Espírito Santo do Turvo | Jambeiro | Ouroeste | Rubiácea | Tarumã |
| Barrinha | Estiva Gerbi | Jandira | Pacaembu | Rubinéia | Tatuí |
| Barueri | Estrela do Norte | Jardinópolis | Palestina | Sabino | Tejupá |
| Bastos | Estrela d'Oeste | Jarinu | Palmares Paulista | Sagres | Teodoro Sampaio |
| Batatais | Euclides da Cunha Paulista | Jeriquara | Palmeira d'Oeste | Sales | Terra Roxa |
| Bento de Abreu | Fartura | Joanópolis | Palmital | Sales Oliveira | Tietê |
| Bernardino de Campos | Fernando Prestes | João Ramalho | Panorama | Salesópolis | Timburi |
| Bertioga | Fernandópolis | José Bonifácio | Paraguaçu Paulista | Salmourão | Torre de Pedra |
| Bilac | Fernão | Júlio Mesquita | Paraibuna | Saltinho | Torrinha |
| Biritiba Mirim | Ferraz de Vasconcelos | Jumirim | Paraíso | Salto | Trabiju |
| Boa Esperança do Sul | Flora Rica | Jundiaí | Paranapanema | Salto de Pirapora | Tremembé |
| Bofete | Floreal | Junqueirópolis | Paranapuã | Salto Grande | Três Fronteiras |
| Boituva | Flórida Paulista | Juquiá | Parapuã | Sandovalina | Tuiuti |
| Bom Jesus dos Perdões | Florínia | Juquitiba | Pardinho | Santa Adélia | Tupã |
| Bom Sucesso de Itararé | Francisco Morato | Lagoinha | Pariquera-Açu | Santa Albertina | Tupi Paulista |
| Borá | Gabriel Monteiro | Laranjal Paulista | Parisi | Santa Branca | Turiúba |
| Boracéia | Gália | Lavínia | Patrocínio Paulista | Santa Clara d'Oeste | Turmalina |
| Borborema | Garça | Lavrinhas | Paulicéia | Santa Cruz da Conceição | Ubarana |
| Borebi | Gastão Vidigal | Limeira | Paulínia | Santa Cruz da Esperança | Ubatuba |
| Braúna | Gavião Peixoto | Lindóia | Paulistânia | Santa Cruz das Palmeiras | Ubirajara |
| Brejo Alegre | General Salgado | Lorena | Paulo de Faria | Santa Cruz do Rio Pardo | Uchoa |
| Brodowski | Getulina | Lourdes | Pederneiras | Santa Ernestina | União Paulista |

CONTINUA 

| | | | | | |
|-------------------------|-----------------|-----------------|-----------------------|----------------------------|------------------------|
| Brotas | Glicério | Louveira | Pedra Bela | Santa Fé do Sul | Urânia |
| Buri | Guaiçara | Lucélia | Pedranópolis | Santa Gertrudes | Uru |
| Buritama | Guaimbê | Lucianópolis | Pedregulho | Santa Isabel | Urupês |
| Buritizal | Guaira | Luís Antônio | Pedreira | Santa Lúcia | Valentim Gentil |
| Cabrália Paulista | Guapiaçu | Luiziânia | Pedrinhas Paulista | Santa Maria da Serra | Valinhos |
| Cabreúva | Guapiara | Lupércio | Pedro de Toledo | Santa Mercedes | Valparaíso |
| Caçapava | Guará | Lutécia | Penápolis | Santa Rita do Passa Quatro | Vargem |
| Cachoeira Paulista | Guaraçai | Macatuba | Pereira Barreto | Santa Rita d'Oeste | Vargem Grande do Sul |
| Caconde | Guaraci | Macaubal | Pereiras | Santa Rosa de Viterbo | Vargem Grande Paulista |
| Cafelândia | Guarani d'Oeste | Macedônia | Peruíbe | Santa Salete | Várzea Paulista |
| Caiabu | Guarantã | Magda | Piacatu | Santana da Ponte Pensa | Vera Cruz |
| Caiuá | Guararapes | Mairinque | Piedade | Santana de Parnaíba | Viradouro |
| Cajamar | Guararema | Mairiporã | Pilar do Sul | Santo Anastácio | Vista Alegre do Alto |
| Cajati | Guaratinguetá | Manduri | Pindorama | Santo André | Vitória Brasil |
| Cajobi | Guareí | Marabá Paulista | Pinhalzinho | Santo Antônio de Posse | Zacarias |
| Cajuru | Guariba | Maracaí | Piquerobi | Santo Antonio do Aracanguá | |
| Campina do Monte Alegre | Guarujá | Marapoama | Piquete | Santo Antonio do Jardim | |
| Campinas | Guarulhos | Mariápolis | Piracaia | Santo Antonio do Pinhal | |
| Campo Limpo Paulista | Guataparã | Marinópolis | Piraju | Santo Expedito | |
| Campos do Jordão | Guzolândia | Martinópolis | Pirajuí | Santópolis do Aguapeí | |
| Campos Novos Paulista | Herculândia | Matão | Pirangi | Santos | |
| Cananéia | Holambra | Mauá | Pirapora do Bom Jesus | São Bento do Sapucaí | |
| Canas | Hortolândia | Mendonça | Pirapozinho | São Bernardo do Campo | |
| Cândido Mota | Iacanga | Meridiano | Pirassununga | São Caetano do Sul | |
| Cândido Rodrigues | Iacri | Mesópolis | Piratininga | São Carlos | |

| | |
|---|---|
| RESPONSÁVEL PELO PROCESSAMENTO DA EMENDA | SECRETARIA DE DESENVOLVIMENTO SOCIAL |
| BENEFICIÁRIO (Município, OSC ou o próprio órgão) | Município |
| OBJETO | Reforma para a implantação de nova unidade ou revitalização de unidade existente, de Centro de Referência de Assistência Social (CRAS) + equipamentos |
| OBJETIVOS | O Centro de Referência de Assistência Social (CRAS) é a principal porta de entrada na Assistência Social e tem por objetivo atender a população em situação de vulnerabilidade social. Sua atuação é fundamental para a estratégia de superação da extrema pobreza no Estado de São Paulo. O CRAS possui capacidade de atendimento de 500 a 1000 famílias. |
| DETALHAMENTO DO OBJETO | Para reforma ou revitalização: <ul style="list-style-type: none"> • Readequação de layout • Revisão elétrica/hidráulica • Pavimentação/revestimento • Esquadrias/pinturas • Proteção à incêndios Para Aquisição de Equipamentos: <ul style="list-style-type: none"> • Aquisição de eletrodomésticos e eletroportáteis • Aquisição de eletroeletrônicos • Aquisição de mobiliário • Aquisição de equipamentos de informática e multimídia |
| VALOR MÍNIMO | Total: R\$ 200.000,00 (R\$ 150 mil para reforma e R\$ 50 mil para equipamentos) |
| ABRANGÊNCIA (critérios para a seleção do projeto: área territorial, público-alvo) | 645 municípios. O local deverá ser ofertado pelo município. Após a implantação, o custeio do equipamento, incluindo gastos com recursos humanos, será de responsabilidade do município. |
| ASSOCIAÇÃO PPA 2020-2023 | 3.500: Combate à Pobreza e Redução das Desigualdades |

| | |
|---|---|
| RESPONSÁVEL PELO PROCESSAMENTO DA EMENDA | SECRETARIA DE DESENVOLVIMENTO SOCIAL |
| BENEFICIÁRIO (Município, OSC ou o próprio órgão) | Município |
| OBJETO | Reforma para a implantação de nova unidade ou revitalização de unidade existente, de Centros de Referência Especializado de Assistência Social (CREAS) + equipamentos |
| OBJETIVOS | O Centro de Referência Especializado de Assistência Social (CREAS) integra do Sistema Único de Assistência Social (SUAS) e se constitui numa unidade pública estatal, responsável pela oferta de atenções especializadas de apoio, orientação e acompanhamento a indivíduos e famílias com um ou mais de seus membros em situação de ameaça ou violação de direitos. Os CREAS atendem de 50 a 80 famílias por mês. |
| DETALHAMENTO DO OBJETO | Para reforma ou revitalização: <ul style="list-style-type: none"> • Readequação de layout • Revisão elétrica/hidráulica • Pavimentação/revestimento • Hidráulica/elétrica • Esquadrias/pinturas • Proteção à incêndios Aquisição de Equipamentos: <ul style="list-style-type: none"> • Aquisição de eletrodomésticos e eletroportáteis • Aquisição de eletroeletrônicos • Aquisição de mobiliário • Aquisição de equipamentos de informática e multimídia |
| VALOR MÍNIMO | Total: R\$ 300.000,00 (R\$ 200 mil para reforma e R\$ 100 mil para equipamentos) |
| ABRANGÊNCIA (critérios para a seleção do projeto: área territorial, público-alvo) | 645 municípios. O local deverá ser ofertado pelo município. Após a implantação, o custeio do equipamento, incluindo gastos com recursos humanos, será de responsabilidade do município. |
| ASSOCIAÇÃO PPA 2020-2023 | 3.500: Combate à Pobreza e Redução das Desigualdades |

| | |
|---|--|
| RESPONSÁVEL PELO PROCESSAMENTO DA EMENDA | SECRETARIA DE DESENVOLVIMENTO SOCIAL |
| BENEFICIÁRIO (Município, OSC ou o próprio órgão) | Município |
| OBJETO | Reforma para a implantação nova unidade de Residências Inclusivas para acolhimento de pessoas com deficiência + equipamentos |
| OBJETIVOS | Ofertar Serviço de Acolhimento Institucional, no âmbito da Proteção Social Especial de Alta Complexidade do SUAS, para jovens e adultos com deficiência, em situação de dependência, que não disponham de condições de autossustentabilidade ou de retaguarda familiar. Capacidade de atendimento de até 10 pessoas por unidade. |
| DETALHAMENTO DO OBJETO | Para reforma: <ul style="list-style-type: none"> • Readequação de layout • Revisão elétrica/hidráulica • Pavimentação/revestimento • Hidráulica/elétrica • Esquadrias/pinturas • Proteção à incêndios Aquisição de Equipamentos: <ul style="list-style-type: none"> • Aquisição de eletrodomésticos e eletroportáteis • Aquisição de eletroeletrônicos • Aquisição de mobiliário • Aquisição de equipamentos de informática e multimídia |
| VALOR MÍNIMO | R\$ 550.000,00 |
| ABRANGÊNCIA (critérios para a seleção do projeto: área territorial, público-alvo) | 645 municípios. O local deverá ser ofertado pelo município. Após a implantação, o custeio do equipamento será de responsabilidade do município. Os custos com recursos humanos serão de responsabilidade da OSC gestora. |
| ASSOCIAÇÃO PPA 2020-2023 | 3.500: Combate à Pobreza e Redução das Desigualdades |

| | |
|---|---|
| RESPONSÁVEL PELO PROCESSAMENTO DA EMENDA | SECRETARIA DE DESENVOLVIMENTO SOCIAL |
| BENEFICIÁRIO (Município, OSC ou o próprio órgão) | Município |
| OBJETO | Aquisição de veículos |
| OBJETIVOS | Supervisão da rede socioassistencial, transporte de idosos em vulnerabilidade, transporte de pessoas em situação de rua para acolhimento, programas e serviços de atendimento à política de assistência social etc. |
| DETALHAMENTO DO OBJETO | <ul style="list-style-type: none"> • Veículo tipo Hatchback, - Capacidade para 5 Pessoas - R\$ 85.000,00 • Veículo tipo Minivan - Capacidade para 07 Pessoas - R\$ 150.000,00 • Veículo tipo Van - Capacidade para 15 Pessoas - R\$ 250.000,00 O preço indicado foi apurado em agosto de 2021, onde estão incluídas todas as despesas e custos diretos ou indiretos relacionados ao fornecimento do objeto, tais como, seguros, tributos, remunerações, despesas financeiras e quaisquer outras necessárias ao cumprimento do objeto, inclusive gastos com transporte, entrega e descarga. |
| VALOR MÍNIMO | R\$ 85.000,00 |
| ABRANGÊNCIA (critérios para a seleção do projeto: área territorial, público-alvo) | 645 municípios. |
| ASSOCIAÇÃO PPA 2020-2023 | 3.500: Combate à Pobreza e Redução das Desigualdades |

8. DIREITOS DA PESSOA COM DEFICIÊNCIA

A Secretaria tem como função articular, de forma transversal, a adequada condução das políticas públicas que visem à melhoria da qualidade de vida das pessoas com deficiência e de suas famílias. De acordo com o Plano Estadual de Direitos das Pessoas com Deficiência, tem como objetivos principais garantir o acesso a todos os recursos, direitos e serviços básicos, necessários à participação na sociedade, combatendo discriminações e exclusão, a inclusão social ativa de todos, por meio da promoção de ampla participação no mercado, no sistema educacional, na cultura, no lazer e no desporto e que as políticas de defesa de direitos e de inclusão social sejam bem geridas e contem com o envolvimento de todas as instâncias do governo e agentes pertinentes.

Para o atingimento de seus objetivos a SEDPCD conta com programas e ações específicos que visam garantir a inclusão da pessoa com deficiência e podem ser diretamente potencializadas pela atividade parlamentar, por meio de ações voltadas à inclusão pelo trabalho no mercado convencional, de acesso igualitário e universal a produtos e serviços de habitação, cultura, educação, saúde e de transporte com garantia de usabilidade, e do desenvolvimento de tecnologias para a vida e independente e integrada socialmente.



| | |
|---|---|
| RESPONSÁVEL PELO PROCESSAMENTO DA EMENDA | SECRETARIA DOS DIREITOS DA PESSOA COM DEFICIÊNCIA |
| BENEFICIÁRIO (Município, OSC ou o próprio órgão) | Município ou Organização da Sociedade Civil, que tenha em seu escopo de atividade atendimento a pessoa com deficiência, especialmente cadeirantes |
| OBJETO | Aquisição de veículo adaptado |
| OBJETIVOS | Visa garantir a mobilidade e o acesso das pessoas com deficiências, em especial aos cadeirantes aos demais equipamentos públicos. |
| DETALHAMENTO DO OBJETO | Veículo automotor nos modelos minivan (transporte para 1 cadeirante) ou van (transporte de até 4 cadeirantes), adaptado com equipamentos necessários ao transporte de pessoa com deficiência. |
| VALOR MÍNIMO | Minivan - R\$ 160.000,00 Van - R\$ 280.000,00 |
| ABRANGÊNCIA (critérios para a seleção do projeto: área territorial, público-alvo) | 645 municípios. |
| ASSOCIAÇÃO PPA 2020-2023 | 4700: São Paulo + Inclusão |

| | |
|---|---|
| RESPONSÁVEL PELO PROCESSAMENTO DA EMENDA | SECRETARIA DOS DIREITOS DA PESSOA COM DEFICIÊNCIA |
| BENEFICIÁRIO (Município, OSC ou o próprio órgão) | Município ou Organização da Sociedade Civil, que tenha em seu escopo de atividade atendimento a pessoa com deficiência, especialmente cadeirantes |
| OBJETO | Aquisição de cadeira de trilha adaptada |
| OBJETIVOS | Utilizada para a prática esportes radicais, possibilita à pessoa com deficiência acessar trilhas, cachoeiras e áreas montanhosas, sem a necessidade de intervenções na paisagem. |
| DETALHAMENTO DO OBJETO | São cadeiras em aço carbono, com tratamento galvanizado, roda de 20 polegadas de aro e pneu 20x175 cross, 4 hastes de sustentação que permite a condução com auxílio de duas pessoas, suportando até 90 kg. Possui assento anatômico em espuma injetada 44 x 45 cm, encosto em espuma em espuma injetada 40 x 51cm com regulagem de inclinação, cinto de segurança abdominal, e é desmontável para transporte em qualquer porta-malas. Kit com 9 cadeiras. |
| VALOR MÍNIMO | R\$ 57.000,00 |
| ABRANGÊNCIA (critérios para a seleção do projeto: área territorial, público-alvo) | Municípios que tenham cachoeiras e áreas montanhosas |
| ASSOCIAÇÃO PPA 2020-2023 | 4700: São Paulo + Inclusão |

| | |
|---|--|
| RESPONSÁVEL PELO PROCESSAMENTO DA EMENDA | SECRETARIA DOS DIREITOS DA PESSOA COM DEFICIÊNCIA |
| BENEFICIÁRIO (Município, OSC ou o próprio órgão) | Município ou Organização da Sociedade Civil, que tenha em seu escopo de atividade atendimento a pessoa com deficiência, especialmente cadeirantes |
| OBJETO | Academia adaptada |
| OBJETIVOS | Os aparelhos de musculação adaptados, são de uso prioritário de pessoa com deficiência, física e voltados para o desenvolvimento de força, aprendizagem motora e integração. Os aparelhos poder ser utilizados por usuários de cadeira de rodas, pessoas com mobilidade reduzida momentânea e ou por pessoas sem deficiência. Além de possibilitar a prática de musculação sem a necessidade de a pessoa com deficiência física sair da cadeira de rodas, os equipamentos auxiliam na inclusão social, e também para construção progressiva da autonomia com maior independência no desenvolvimento das atividades da vida diária, interação e superação de barreiras, possibilitando o acesso às atividades físicas e promovendo a interação e integração de pessoas com e sem deficiência. |
| DETALHAMENTO DO OBJETO | Kit composto de aparelhos para musculação, contendo: máquina de bíceps, máquina de supino, máquina de puxada alta, voador dorsal com peitoral, barra alta giratória tripla, simulador de remo individual, balanço acessível, carrossel acessível, placa orientativa. Neste programa há possibilidade de indicar academia adaptada com 7 equipamentos de musculação (cadeirante) ou com 11 equipamentos para musculação (mista). |
| VALOR MÍNIMO | R\$ 50.000,00 |
| ABRANGÊNCIA (critérios para a seleção do projeto: área territorial, público-alvo) | 645 municípios |
| ASSOCIAÇÃO PPA 2020-2023 | 4700: São Paulo + Inclusão |

| | |
|---|--|
| RESPONSÁVEL PELO PROCESSAMENTO DA EMENDA | SECRETARIA DOS DIREITOS DA PESSOA COM DEFICIÊNCIA |
| BENEFICIÁRIO (Município, OSC ou o próprio órgão) | Município ou Organização da Sociedade Civil, que tenha em seu escopo de atividade atendimento a pessoa com deficiência, especialmente cadeirantes |
| OBJETO | Aquisição de playground adaptado |
| OBJETIVOS | <p>Playgrounds adaptados são brinquedos adaptados para utilização conjunta e simultânea de crianças com e sem deficiência.</p> <p>Com isso, crianças com deficiência se sentem inseridas no lazer e diversão com segurança e acessibilidade.</p> <p>Os equipamentos ainda auxiliam na coordenação motora sendo desenvolvidos conforme as normas da ABNT e podem ser instalados em praças públicas e entidades.</p> <p>São especialmente projetados para trazer diversão e estimular o convívio entre crianças com e sem deficiência.</p> |
| DETALHAMENTO DO OBJETO | Kit composto de aparelho para coordenação motora, balanço adaptado simples, balanço adaptado simples-basics, balanço adaptado vai-vem, balanço duplo adaptado para cadeirante, balanço frontal adaptado para cadeirante, balanço frontal adaptado para cadeirante-basics, balanço triplo adaptado para cadeirante, carrossel adaptado gira-gira, escorregador adaptado, gangorra adaptada para cadeirante, kit calha lança bocha adaptada, kit mini basket com rede de retorno, kit tênis de mesa master adaptada, mesa jogo polybate. |
| VALOR MÍNIMO | R\$ 70.000,00 |
| ABRANGÊNCIA (critérios para a seleção do projeto: área territorial, público-alvo) | 645 municípios |
| ASSOCIAÇÃO PPA 2020-2023 | 4700: São Paulo + Inclusão |

| | |
|---|---|
| RESPONSÁVEL PELO PROCESSAMENTO DA EMENDA | SECRETARIA DOS DIREITOS DA PESSOA COM DEFICIÊNCIA |
| BENEFICIÁRIO (Município, OSC ou o próprio órgão) | Município ou Organização da Sociedade Civil, que tenha em seu escopo de atividade atendimento a pessoa com deficiência, especialmente cadeirantes |
| OBJETO | Aquisição de cadeira anfíbia |
| OBJETIVOS | As cadeiras de rodas anfíbias possibilitam que pessoas com deficiência física e mobilidade reduzida possam ter acesso ao banho de mar em praias, lagos e rios de água doce e represas com segurança e dignidade. |
| DETALHAMENTO DO OBJETO | <p>As cadeiras anfíbias têm rodas especiais que permitem o deslocamento na areia e na água. Elas possuem cinto de segurança regulável, encosto, assento, apoio cervical para a cabeça e apoio para os pés em tecido emborrachado, removível e lavável, além de flutuadores laterais e frontais. Com capacidade para suportar até 120 kg, elas são flutuantes e confeccionadas em material leve, resistente e inoxidável.</p> <p>Estas pessoas são assistidas por profissionais capacitados durante toda atividade. Kit com 5 cadeiras</p> |
| VALOR MÍNIMO | R\$ 50.000,00 - Kit com 5 cadeiras |
| ABRANGÊNCIA (critérios para a seleção do projeto: área territorial, público-alvo) | Municípios que possibilitem banho de mar ou tenham represas ou rios. |
| ASSOCIAÇÃO PPA 2020-2023 | 4700: São Paulo + Inclusão |

| | |
|---|--|
| RESPONSÁVEL PELO PROCESSAMENTO DA EMENDA | SECRETARIA DOS DIREITOS DA PESSOA COM DEFICIÊNCIA |
| BENEFICIÁRIO (Município, OSC ou o próprio órgão) | Município ou Organização da Sociedade Civil, que tenha em seu escopo de atividade atendimento a pessoa com deficiência, especialmente deficiência visual |
| OBJETO | Aquisição de equipamentos de tecnologias assistivas para deficiência visual |
| OBJETIVOS | Garantir maior acesso e aprendizado aos alunos cegos e com baixa visão matriculados no Ensino Fundamental e no Ensino Médio. |
| DETALHAMENTO DO OBJETO | Equipamentos que permitem melhor interação do aluno com deficiência visual, em seu aprendizado no ensino regular: Kits com: máquina de Escrita Braille (9 teclas- 1 tecla de espaço, 1 tecla de retrocesso, 1 tecla de avanço e 6 correspondentes aos pontos); reglete de página inteira negativa 27 celas e 4 linhas, (prancheta em MDF, prendedor de papel); plano Inclinado (prancheta de madeira em MDF com presilhas nas dimensões mínimas de 40x25, 5 níveis de inclinação); torso + esqueleto (modelo anatômico de torso bissexual dividido em 24 partes de 45 cm de altura (aproximadamente) com esqueleto (aproximadamente 85 cm), confeccionado em PVC e resina plástica emborrachada); coração ampliado (Modelo anatômico de coração ampliado em 10x o tamanho real aproximadamente, e dividido em 3 partes, em PVC e resina plástica emborrachada, feito com pintura a mão e cores realísticas e exclusivo sistema de conexões feitas por imãs. |
| VALOR MÍNIMO | R\$ 50.000,00 (para 2 kits) |
| ABRANGÊNCIA (critérios para a seleção do projeto: área territorial, público-alvo) | 645 municípios |
| ASSOCIAÇÃO PPA 2020-2023 | 4700: São Paulo + Inclusão |

| | |
|---|---|
| RESPONSÁVEL PELO PROCESSAMENTO DA EMENDA | SECRETARIA DOS DIREITOS DA PESSOA COM DEFICIÊNCIA |
| BENEFICIÁRIO (Município, OSC ou o próprio órgão) | Município ou Organização da Sociedade Civil, que tenha em seu escopo de atividade atendimento a pessoa com deficiência, especialmente deficiência visual |
| OBJETO | Aquisição de equipamentos para laboratório de informática acessível. |
| OBJETIVOS | Equipamentos necessários para ensinar e capacitar pessoas com deficiência, crianças, adolescentes e adultos com cursos de informática e promover conhecimento, aprendizagem e inclusão no mercado de trabalho. |
| DETALHAMENTO DO OBJETO | Kits de equipamentos como computador, monitor, teclado, mouse, impressora, cartuchos/toner, notebooks, teclado adaptado baixa visão, teclado adaptado braille, fone de ouvido headset, mesa de Computador, cadeira de escritório, softwares de ampliação de tela, pen drives para a instalação dos softwares de voz, impressoras braille. |
| VALOR MÍNIMO | R\$ 50.000,00 |
| ABRANGÊNCIA (critérios para a seleção do projeto: área territorial, público-alvo) | 645 municípios |
| ASSOCIAÇÃO PPA 2020-2023 | 4700: São Paulo + Inclusão |

| | |
|---|--|
| RESPONSÁVEL PELO PROCESSAMENTO DA EMENDA | SECRETARIA DOS DIREITOS DA PESSOA COM DEFICIÊNCIA |
| BENEFICIÁRIO (Município, OSC ou o próprio órgão) | Município ou Organização da Sociedade Civil, que tenha em seu escopo de atividade atendimento a pessoa com deficiência |
| OBJETO | Obras de acessibilidade |
| OBJETIVOS | Construção, reforma e adaptações promove a acessibilidade no ambiente construído e proporciona condições de mobilidade, com autonomia e segurança, eliminando as barreiras arquitetônicas e urbanísticas |
| DETALHAMENTO DO OBJETO | Obras e ou reformas como instalação de piso tátil, mapa tátil, placas sinalizadoras, rebaixo de calçadas, placa corrimão braile, rampas de acessos a cadeira de rodas, barra de apoio, adaptação de acesso de pedestres, banheiro acessível, vagas identificadas, guarda-corpo e corrimão. |
| VALOR MÍNIMO | R\$ 180.000,00 |
| ABRANGÊNCIA (critérios para a seleção do projeto: área territorial, público-alvo) | 645 municípios |
| ASSOCIAÇÃO PPA 2020-2023 | 4700: São Paulo + Inclusão |

9. EDUCAÇÃO

A Secretaria da Educação do Estado de São Paulo possui a maior rede de ensino do Brasil, com 5,4 mil escolas autônomas e vinculadas, aproximadamente 3,5 milhões de alunos e 234 mil servidores nos quadros do Magistério (QM), no Quadro de Apoio Escolar (QAE) e no Quadro da Secretaria da Educação (QSE). São 190 mil professores e 5 mil diretores de escolas distribuídos em 91 Diretorias Regionais de Ensino, que se agrupam em 15 Polos Regionais. A Educação Pública no Estado de São Paulo executa, direta e indiretamente, por meio de entidades vinculadas, programas governamentais que se desdobram em bens e serviços, viabilizados por recursos alocados em ações que integram a programação orçamentária.

Entidade vinculada:

- Fundação para o Desenvolvimento da Educação - FDE

Integrantes destes programas, podem ser beneficiadas pelas emendas impositivas ações como obras de construção, reforma e ampliação para educação infantil, escolas municipais e estaduais, capacitação de profissionais da área, além da aquisição de equipamentos como computadores, livros, mobiliário, etc.



| | |
|---|--|
| RESPONSÁVEL PELO PROCESSAMENTO DA EMENDA | SECRETARIA DA EDUCAÇÃO |
| BENEFICIÁRIO (Município, OSC ou o próprio órgão) | Município |
| OBJETO | Reforma e ampliação para educação infantil por meio de convênio PAEM |
| OBJETIVOS | Programa "Ação Educacional Estado/Município/Educação Infantil" - desenvolvido de forma integrada pelo Governo do Estado com os Municípios, para ampliar o atendimento de crianças na educação infantil. |
| DETALHAMENTO DO OBJETO | Reforma e ampliação de creches e pré-escolas já existentes. Reformas podem ser viabilizadas por meio de projetos próprios dos municípios; ou com apoio técnico da Fundação para o Desenvolvimento da Educação -FDE. |
| VALOR MÍNIMO | R\$ 200.000,00 |
| ABRANGÊNCIA (critérios para a seleção do projeto: área territorial, público-alvo) | 645 municípios |
| ASSOCIAÇÃO PPA 2020-2023 | 0815: GESTÃO INSTITUCIONAL DA SECRETARIA DA EDUCAÇÃO |

| | |
|---|---|
| RESPONSÁVEL PELO PROCESSAMENTO DA EMENDA | SECRETARIA DA EDUCAÇÃO |
| BENEFICIÁRIO (Município, OSC ou o próprio órgão) | Município ou Secretaria Estadual de Educação |
| OBJETO | Reforma e ampliação de escolas de ensino fundamental e médio, municipais ou estaduais. |
| OBJETIVOS | Reforma e ampliação para escolas municipais e estaduais por meio de convênio PAC - Programa de Ação Cooperativa Estado-Município e, para as escolas estaduais já existentes, por meio da FDE ou Programa Dinheiro Direto na Escola. |
| DETALHAMENTO DO OBJETO | Tendo como foco o ensino fundamental e médio: <ul style="list-style-type: none"> • Reforma de escolas já existentes Ampliações: <ul style="list-style-type: none"> • As ampliações podem ser viabilizadas por meio de projetos próprios dos municípios; ou • Com apoio técnico da Fundação para o Desenvolvimento da Educação -FDE; Reformas: <ul style="list-style-type: none"> • Por meio de projetos próprios dos municípios; ou • Com apoio técnico da Fundação para o Desenvolvimento da Educação -FDE, para reformas complexas; • Para as Escolas Estaduais já existentes, o recurso pode ser encaminhado diretamente para a unidade escolar por meio do Programa Dinheiro Direto na Escola - PDDE, para pequenas reformas ou reformas que não exijam intervenções complexas de engenharia. |
| VALOR MÍNIMO | Obras de reformas para a rede municipal - a partir de R\$ 100.000,00 Para Escolas Estaduais já existentes por meio do PDDE - a partir de R\$ 50.000,00 |
| ABRANGÊNCIA (critérios para a seleção do projeto: área territorial, público-alvo) | 645 municípios |
| ASSOCIAÇÃO PPA 2020-2023 | 0815: GESTÃO INSTITUCIONAL DA SECRETARIA DA EDUCAÇÃO |

| | |
|---|--|
| RESPONSÁVEL PELO PROCESSAMENTO DA EMENDA | SECRETARIA DA EDUCAÇÃO |
| BENEFICIÁRIO (Município, OSC ou o próprio órgão) | Município ou Secretaria Estadual de Educação |
| OBJETO | Aquisição de equipamentos tecnológicos, livros, mobiliário e demais itens de consumo para escolas estaduais e municipais |
| OBJETIVOS | Garantir aos estudantes de São Paulo, em colaboração com municípios, a aprendizagem de excelência, desenvolvimento pleno e protagonismo, implementando currículo paulista e itinerários alinhados ao projeto de vida no novo ensino médio, assegurando a conclusão da educação básica na idade certa e formando profissionais da educação para exercício do magistério, gestão do ensino e desafios do séc. XXI. |
| DETALHAMENTO DO OBJETO | Aquisição de equipamentos para as unidades escolares: <ul style="list-style-type: none"> • Mobiliário • Kits de robótica • Computadores • Livros • Demais equipamentos/itens que a unidade desejar (menos ar condicionado, que precisa de avaliação prévia da capacidade elétrica da unidade). |
| VALOR MÍNIMO | A partir de R\$ 50.000,00 |
| ABRANGÊNCIA (critérios para a seleção do projeto: área territorial, público-alvo) | 645 municípios |
| ASSOCIAÇÃO PPA 2020-2023 | 0815: GESTÃO INSTITUCIONAL DA SECRETARIA DA EDUCAÇÃO |

| | |
|---|--|
| RESPONSÁVEL PELO PROCESSAMENTO DA EMENDA | SECRETARIA DA EDUCAÇÃO |
| BENEFICIÁRIO (Município, OSC ou o próprio órgão) | Município |
| OBJETO | Aquisição de veículo para transporte de alunos de escolas estaduais e municipais |
| OBJETIVOS | Transporte de alunos |
| DETALHAMENTO DO OBJETO | Garantir a frequência e a permanência dos estudantes, contribuindo também na diminuição da evasão escolar e no aproveitamento e desempenho estudantil. |
| VALOR MÍNIMO | A partir de R\$ 250.000,00 |
| ABRANGÊNCIA (critérios para a seleção do projeto: área territorial, público-alvo) | 645 municípios |
| ASSOCIAÇÃO PPA 2020-2023 | 0815: GESTÃO INSTITUCIONAL DA SECRETARIA DA EDUCAÇÃO |

| | |
|---|---|
| RESPONSÁVEL PELO PROCESSAMENTO DA EMENDA | SECRETARIA DA EDUCAÇÃO |
| BENEFICIÁRIO (Município, OSC ou o próprio órgão) | Município |
| OBJETO | Aquisição de veículo para transporte de itens de alimentação escolar - tipo Furgão |
| OBJETIVOS | Transporte de itens de alimentação escolar |
| DETALHAMENTO DO OBJETO | Assegurar o abastecimento das escolas e o fornecimento da merenda, colaborando na alimentação saudável dos alunos e diminuição da evasão escolar. |
| VALOR MÍNIMO | A partir de R\$ 150.000,00 |
| ABRANGÊNCIA (critérios para a seleção do projeto: área territorial, público-alvo) | 645 municípios |
| ASSOCIAÇÃO PPA 2020-2023 | 0815: GESTÃO INSTITUCIONAL DA SECRETARIA DA EDUCAÇÃO |

| | |
|---|--|
| RESPONSÁVEL PELO PROCESSAMENTO DA EMENDA | SECRETARIA DA EDUCAÇÃO |
| BENEFICIÁRIO (Município, OSC ou o próprio órgão) | Secretaria da Educação |
| OBJETO | Formação de professores para escolas estaduais |
| OBJETIVOS | Garantir melhores condições de aprendizagem aos estudantes paulistas |
| DETALHAMENTO DO OBJETO | Ofertar formação continuada aos professores, permitindo o contato e a troca sobre novos ambientes de aprendizagem e práticas pedagógicas, contribuindo na oferta de educação de qualidade e a elevação dos níveis de ensino. |
| VALOR MÍNIMO | A partir de R\$ 50.000,00 |
| ABRANGÊNCIA (critérios para a seleção do projeto: área territorial, público-alvo) | Estado de São Paulo |
| ASSOCIAÇÃO PPA 2020-2023 | 0800 - APRENDIZAGEM DE EXCELÊNCIA E EQUIDADE |

10. ESPORTES

A Pasta tem por finalidade manter em condições adequadas e seguras os equipamentos por ela administrados, como os Complexos Esportivos “Baby Barioni” e “Constâncio Vaz Guimarães” e a “Vila Olímpica Mario Covas”, bem como estimular a prática do esporte visando o bem-estar da população. Para isso, fórmula políticas públicas voltadas ao setor e coordena e implementa ações governamentais, como o apoio a eventos e a organizações e confederações e o investimento direto em materiais, equipamentos e infraestrutura esportiva nos municípios e entidades.

Dentre as diversas ações empreendidas pela Secretaria de Esporte, são passíveis de apoio via emenda impositiva as obras de reforma e construção de equipamentos, projetos de formação esportiva e a realização de eventos.



| | |
|---|---|
| RESPONSÁVEL PELO PROCESSAMENTO DA EMENDA | SECRETARIA DE ESPORTES |
| BENEFICIÁRIO (Município, OSC ou o próprio órgão) | Município |
| OBJETO | Academia ao ar livre |
| OBJETIVOS | Oferecer suporte de infraestrutura aos municípios paulistas, com a finalidade de difundir a prática do esporte e do lazer. Disponibilizar, aos municípios, materiais e equipamentos esportivos e de lazer visando estimular e fomentar o esporte e lazer, buscando a melhoria da qualidade de vida da população. |
| DETALHAMENTO DO OBJETO | <ul style="list-style-type: none"> • Área mínima: 150m2 • Kit com 10 equipamentos: <ol style="list-style-type: none"> 1. 1 Simulador de Caminhada Duplo; 2. 1 Simulador de Cavalgada Duplo; 3. 1 Leg Press Duplo; 4. 1 Roda Dupla; 5. 1 Roda de Ombro Dupla; 6. 1 Twish Lateral Duplo; 7. 1 Simulador de Remo; 8. 1 Estação Multiuso; 9. 1 Placa para Ar Livre; 10. 1 Barra Alta Giratória; 11. 1 Esqui Duplo; 12. 11 Placas Indicativas. • Aquisição realizada pelo município por meio processo licitatório • Contrapartida municipal: valor financeiro obrigatório (sem mínimo estipulado) e instalação dos equipamentos |
| VALOR MÍNIMO | R\$ 50.000,00 |
| ABRANGÊNCIA (critérios para a seleção do projeto: área territorial, público-alvo) | 645 municípios. A instalação deverá ser realizada em praça pública conforme os termos do parágrafo único do Decreto N° 58.065 de 2012 que estipula o programa “Academia ao Ar Livre”. |
| ASSOCIAÇÃO PPA 2020-2023 | 4111: Incentivo a infraestrutura esportiva |

| | |
|---|---|
| RESPONSÁVEL PELO PROCESSAMENTO DA EMENDA | SECRETARIA DE ESPORTES |
| BENEFICIÁRIO (Município, OSC ou o próprio órgão) | Município |
| OBJETO | Construção de equipamentos esportivos |
| OBJETIVOS | Oferecer suporte de infraestrutura aos municípios paulistas, com a finalidade de difundir a prática do esporte. Disponibilizar, aos municípios, a possibilidade de construção de equipamentos esportivos visando estimular e fomentar o esporte e buscando a melhoria da qualidade de vida da população. |
| DETALHAMENTO DO OBJETO | Construção: <ul style="list-style-type: none"> • piscinas • quadras de areia • campo de futebol • cancha de bocha • cancha de malha • cancha de bocha e malha • estádio • ginásio de esportes • quadra esportiva • quadra poliesportiva • pista de BMX (bike) • pista de atletismo • pista de caminhada • pista de skate • centro de lazer • cobertura de quadra • vestiário • arquibancada • instalação de alambrados • instalação de iluminação de imóvel esportivo Contrapartida municipal: valor financeiro obrigatório (sem mínimo estipulado) |
| VALOR MÍNIMO | R\$ 50.000,00 |
| ABRANGÊNCIA (critérios para a seleção do projeto: área territorial, público-alvo) | 645 municípios. A Prefeitura deve disponibilizar o terreno: exigência de matrícula em cartório, com averbação se houver edificação no terreno onde for executado a obra. |
| ASSOCIAÇÃO PPA 2020-2023 | 4111: Incentivo a infraestrutura esportiva |

| | |
|---|--|
| RESPONSÁVEL PELO PROCESSAMENTO DA EMENDA | SECRETARIA DE ESPORTES |
| BENEFICIÁRIO (Município, OSC ou o próprio órgão) | Município |
| OBJETO | Reforma de equipamentos esportivos |
| OBJETIVOS | Oferecer suporte de infraestrutura aos municípios paulistas, com a finalidade de difundir a prática do esporte. Disponibilizar, aos municípios, a possibilidade de reforma de equipamentos esportivos visando estimular e fomentar o esporte e buscando a melhoria da qualidade de vida da população. |
| DETALHAMENTO DO OBJETO | Reforma: <ul style="list-style-type: none"> • piscinas • quadras de areia • campo de futebol • cancha de bocha • cancha de malha • cancha de bocha e malha • estádio • ginásio de esportes • quadra esportiva • quadra poliesportiva • pista de atletismo • pista de caminhada • pista de skate • centro de lazer • cobertura de quadra • vestiário • arquibancada • instalação de alambrados • instalação de iluminação de imóvel esportivo A Prefeitura deve disponibilizar o terreno: exigência de matrícula em cartório, com averbação se houver edificação no terreno onde for executado a obra. |
| VALOR MÍNIMO | R\$ 50.000,00 |
| ABRANGÊNCIA (critérios para a seleção do projeto: área territorial, público-alvo) | 645 municípios. |
| ASSOCIAÇÃO PPA 2020-2023 | 4111: Incentivo a infraestrutura esportiva |

| | |
|---|---|
| RESPONSÁVEL PELO PROCESSAMENTO DA EMENDA | SECRETARIA DE ESPORTES |
| BENEFICIÁRIO (Município, OSC ou o próprio órgão) | Município |
| OBJETO | Construção e instalação do Projeto ARENINHA |
| OBJETIVOS | Oferecer suporte de infraestrutura aos municípios paulistas, com a finalidade de difundir a prática do esporte. Disponibilizar materiais e equipamentos esportivos visando estimular e fomentar o esporte, buscando a melhoria da qualidade de vida da população. |
| DETALHAMENTO DO OBJETO | Construção de uma quadra de futebol com gramado sintético, junto com uma meia quadra de basquete de 3x3 do lado de fora. Contrapartida Municipal: <ul style="list-style-type: none"> A Prefeitura deve disponibilizar o terreno: exigência de matrícula em cartório, com averbação do terreno onde for instalada a Areninha; Execução da base para instalação. A construção a ser realizada pela Secretaria de Esportes Área mínima: 1.025 m ² Módulo I: área (LxP) (20,5 x 35,0) m. Módulo II: área (LxP) (20,5 x 15,0) m. |
| VALOR MÍNIMO | R\$ 350.000,00 |
| ABRANGÊNCIA (critérios para a seleção do projeto: área territorial, público-alvo) | 645 municípios. A Prefeitura deve disponibilizar o terreno: exigência de matrícula em cartório, com averbação se houver edificação no terreno onde for executado a obra. |
| ASSOCIAÇÃO PPA 2020-2023 | 4111: Incentivo a infraestrutura esportiva |

| | |
|---|---|
| RESPONSÁVEL PELO PROCESSAMENTO DA EMENDA | SECRETARIA DE ESPORTES |
| BENEFICIÁRIO (Município, OSC ou o próprio órgão) | Município ou Organização da Sociedade Civil com finalidade esportiva |
| OBJETO | Projetos esportivos |
| OBJETIVOS | Estimular e fomentar o esporte com o desenvolvimento de atividade orientada para a iniciação, formação e treinamento de jovens atletas, ainda, visando à melhoria da qualidade de vida da população. |
| DETALHAMENTO DO OBJETO | Projeto de natureza continuada que busca oferecer o ensino do esporte, orientando em técnicas esportivas de diversas modalidades (atletismo, judô, natação, artes marciais, futebol, basquete, voleibol etc., a ser definida no plano de trabalho pelo beneficiário) com aulas e treinos, com sequência de etapas e duração de até 12 meses e até 100 jovens de 10 a 17 anos, sob o mesmo objeto, podendo beneficiar público-alvo determinado por categoria, idade para iniciar, formar, aperfeiçoar jovens talentos em determinada modalidade esportiva, ou enfrentar vulnerabilidade com o esporte. Exemplos: escola de esportes, circuito de esportes com diferentes etapas, finais de semana com ciclofaixa de lazer, ensino das artes marciais e defesa pessoal, dentre outros. |
| VALOR MÍNIMO | R\$ 250.000,00 |
| ABRANGÊNCIA (critérios para a seleção do projeto: área territorial, público-alvo) | 645 municípios. |
| ASSOCIAÇÃO PPA 2020-2023 | 4109: FOMENTO A ATIVIDADE ESPORTIVA E DE LAZER |

| | |
|---|---|
| RESPONSÁVEL PELO PROCESSAMENTO DA EMENDA | SECRETARIA DE ESPORTES |
| BENEFICIÁRIO (Município, OSC ou o próprio órgão) | Município ou Organização da Sociedade Civil com finalidade esportiva |
| OBJETO | Realização de eventos esportivos |
| OBJETIVOS | Estimular e fomentar o esporte, apoiar eventos de calendários oficiais, buscando formar ranking paulista nas modalidades e seletivas para etapa nacional, ainda, apoiar eventos visando à melhoria da qualidade de vida da população. |
| DETALHAMENTO DO OBJETO | Jogos, torneios, campeonatos, corridas de rua, passeios ciclísticos, dentre outros eventos, com característica pontual. Os eventos também podem ter característica seletiva, destinados a atletas que representem o Estado de São Paulo em etapas de eventos competitivos nacionais, em diferentes modalidades esportivas. |
| VALOR MÍNIMO | R\$ 100.000,00 |
| ABRANGÊNCIA (critérios para a seleção do projeto: área territorial, público-alvo) | 645 municípios. |
| ASSOCIAÇÃO PPA 2020-2023 | 4109: FOMENTO A ATIVIDADE ESPORTIVA E DE LAZER |

| | |
|---|--|
| RESPONSÁVEL PELO PROCESSAMENTO DA EMENDA | SECRETARIA DE ESPORTES |
| BENEFICIÁRIO (Município, OSC ou o próprio órgão) | Município ou Organização da Sociedade Civil com finalidade esportiva |
| OBJETO | Implantação de Ciclofaixas de Lazer |
| OBJETIVOS | Oferecer suporte de infraestrutura aos municípios paulistas, com a finalidade de difundir a prática do esporte e do lazer. Disponibilizar, aos municípios, materiais e equipamentos esportivos e de lazer visando estimular e fomentar o esporte e lazer, buscando a melhoria da qualidade de vida da população. |
| DETALHAMENTO DO OBJETO | Delimitação da faixa exclusiva para passeio ciclístico, com apoio na segurança da via pública e área de descanso e pessoal de apoio e orientação. Atividades de lazer realizadas em um mês, voltadas para as famílias durante o período mínimo de 4 domingos, das 7h às 13h. Caso o município disponha de uma ciclovia, poderá pleitear uma ciclofaixa de lazer, pois este será um projeto de atividades esportivas na modalidade ciclismo – que consiste em oferecer a população atividade orientada do uso da ciclovia aos finais de semana, como atividade de esporte e lazer para as famílias. |
| VALOR MÍNIMO | R\$ 100.000,00 (para 5 km de ciclofaixa) |
| ABRANGÊNCIA (critérios para a seleção do projeto: área territorial, público-alvo) | 645 municípios. |
| ASSOCIAÇÃO PPA 2020-2023 | 4109: FOMENTO A ATIVIDADE ESPORTIVA E DE LAZER |

| | |
|---|--|
| RESPONSÁVEL PELO PROCESSAMENTO DA EMENDA | SECRETARIA DE ESPORTES |
| BENEFICIÁRIO (Município, OSC ou o próprio órgão) | Município ou Organização da Sociedade Civil com finalidade esportiva |
| OBJETO | Projeto de iniciação esportiva |
| OBJETIVOS | Estimular e fomentar o esporte com o desenvolvimento de atividade orientada para a iniciação de jovens atletas e, ainda, visando à melhoria da qualidade de vida da população. |
| DETALHAMENTO DO OBJETO | <p>Atividades esportivas orientadas por profissionais da educação física, destinada a democratizar o acesso de crianças e jovens, para que tenham contato com diferentes esportes individuais e coletivas.</p> <p>Despesas de custeio com educadores físicos, uniformes, material esportivo da modalidade, reforço na alimentação, participação em festivais e eventos desporto educacional.</p> <p>Caberá ao Beneficiário escolher até 3 modalidades individuais como atletismo, judô, artes marciais; modalidades coletivas como basquete, handebol, futsal, futebol, skate, dentre outras, considerando as garantias de execução em local adequado para as práticas escolhidas e a regionalidade, por exemplo, de modalidades náuticas em locais com águas abertas.</p> |
| VALOR MÍNIMO | R\$ 250.000,00 (12 meses e cerca de 100 alunos de 10 a 17 anos). |
| ABRANGÊNCIA (critérios para a seleção do projeto: área territorial, público-alvo) | 645 municípios. |
| ASSOCIAÇÃO PPA 2020-2023 | 4109: FOMENTO A ATIVIDADE ESPORTIVA E DE LAZER |

| | |
|---|--|
| RESPONSÁVEL PELO PROCESSAMENTO DA EMENDA | SECRETARIA DE ESPORTES |
| BENEFICIÁRIO (Município, OSC ou o próprio órgão) | Município ou Organização da Sociedade Civil com finalidade esportiva |
| OBJETO | Centro de formação esportiva |
| OBJETIVOS | Estimular e fomentar o esporte e lazer, visando à melhoria da qualidade de vida da população. |
| DETALHAMENTO DO OBJETO | <p>Novo programa da Secretaria. Consiste em implementar centros de formação esportiva para atender 60 crianças com idade dos 10 aos 17 anos.</p> <p>O foco é formar jovens talentos para se desenvolver e ajudar a cidade em alguma modalidade que já é destaque local.</p> <p>Trata-se de um programa de atividades, com aulas treinos e participação em eventos da modalidade, despesas de custeio para contratar profissionais especialistas nas modalidades, uniformes, material esportivo, reforço na alimentação, transporte para eventos, verbas de filiação dos atletas em Ligas, Federação ou Confederação da modalidade.</p> <p>Caberá ao beneficiário escolher até 2 modalidades individuais como atletismo, judô, artes marciais; modalidades coletivas como basquete, handebol, futsal, futebol, skate, dentre outras, considerando as garantias de execução em local adequado para as práticas escolhidas e a regionalidade, por exemplo, de modalidades náuticas em locais com águas abertas.</p> |
| VALOR MÍNIMO | R\$ 250.000,00 |
| ABRANGÊNCIA (critérios para a seleção do projeto: área territorial, público-alvo) | 645 municípios. |
| ASSOCIAÇÃO PPA 2020-2023 | 4109: FOMENTO A ATIVIDADE ESPORTIVA E DE LAZER |

11. GOVERNO

A Secretaria de Governo é responsável, dentre outras atribuições, pela coordenação das ações governamentais e dos órgãos e entidades que, vinculados a outras Pastas da estrutura administrativa, são responsáveis pela execução de políticas públicas estratégicas para o plano de governo.

Entidades vinculadas:

- Agência Reguladora de Serviços Públicos do Estado de São Paulo – ARSESP
- Agência Reguladora de Serviços Públicos Delegados de Transportes do Estado de São Paulo - ARTESP
- Departamento Estadual de Trânsito de São Paulo - DETRAN
- Fundação Sistema Estadual de Análise de Dados - SEADE
- Companhia de Processamento de Dados do Estado de São Paulo - PRODESP

O Programa “Respeito à Vida” empreende intervenções de engenharia, ações de educação e de fiscalização, todas voltadas à redução do número de acidentes de trânsito e para a promoção da segurança viária em todos os municípios do Estado de São Paulo.



| | |
|---|---|
| RESPONSÁVEL PELO PROCESSAMENTO DA EMENDA | DETRAN |
| BENEFICIÁRIO (Município, OSC ou o próprio órgão) | Município |
| OBJETO | <ul style="list-style-type: none"> • Aquisição de equipamentos, • Serviços de rampas e sinalizações • Serviços de recapeamento e ciclovias. |
| OBJETIVOS | Ações de intervenções de engenharia e ações de educação e fiscalização no âmbito do Programa Respeito à Vida com foco na redução de acidentes de trânsito. |
| DETALHAMENTO DO OBJETO | O projeto é responsável pela gestão do Infosiga SP- estatística sobre acidentes fatais de trânsito nos 645 municípios do Estado. Para prevenir acidentes em vias urbanas, o Respeito à Vida promove convênios com municípios para a realização de intervenções de engenharia, ações de educação e fiscalização. |
| VALOR MÍNIMO | Aquisição de equipamentos - R\$100.000,00 Serviços de rampas e sinalizações - R\$150.000,00 Serviços de recape e ciclovias - R\$200.000,00 |
| ABRANGÊNCIA (critérios para a seleção do projeto: área territorial, público-alvo) | Municípios integrantes do Sistema Nacional de Trânsito |
| ASSOCIAÇÃO PPA 2020-2023 | 5118: Respeito à Vida |

12. HABITAÇÃO

É responsável pela condução da política habitacional, por meio da qual traça diretrizes, estabelece metas, planeja e desenvolve programas específicos para o atendimento habitacional da população de baixa renda, com rendimento entre um e dez salários-mínimos e foco principal naqueles com renda entre um e três salários. O Plano Estadual de Habitação estima déficit de 1,16 milhão de moradias e a existência de 3,19 milhões de moradias inadequadas, ou seja, as que apresentam carências que podem ser solucionadas por meio de reforma, ampliação ou adequação da unidade associadas a ações de urbanização, recuperação urbana ou regularização fundiária.

Entidade vinculada:

- Companhia de Desenvolvimento Habitacional e Urbano do Estado de São Paulo - CDHU

Diante desse quadro, o desafio é promover a produção de moradias e melhorias urbanas e habitacionais. Assim, a Secretaria, dentre as suas ações, por exemplo, possibilita que serviços de regularização fundiária de núcleos habitacionais e de intervenções em infraestrutura ou em equipamentos sociais sejam apoiados.



| | |
|---|--|
| RESPONSÁVEL PELO PROCESSAMENTO DA EMENDA | SECRETARIA DA HABITAÇÃO |
| BENEFICIÁRIO (Município, OSC ou o próprio órgão) | Município |
| OBJETO | Apoio ao Programa Estadual de Regularização de Núcleos Habitacionais - Cidade Legal |
| OBJETIVOS | Auxiliar os municípios paulistas na regularização dos núcleos habitacionais implantados em desconformidade com a lei. Para apoiar a população residente nesses espaços informais, o Estado disponibiliza aos municípios uma equipe profissional multidisciplinar de alta qualidade e reconhecimento técnico. A equipe realiza diversos serviços. Dentre eles, capacitação do corpo técnico municipal, análise, estudo e aprovação dos projetos de regularização apresentados. |
| DETALHAMENTO DO OBJETO | Apoio e orientação técnica especializado em regularização fundiária. |
| VALOR MÍNIMO | R\$ 100.000,00 |
| ABRANGÊNCIA (critérios para a seleção do projeto: área territorial, público-alvo) | A lista atualizada dos municípios conveniados deverá ser consultada na Secretaria da Habitação. |
| ASSOCIAÇÃO PPA 2020-2023 | 2507: Regularização fundiária de interesse habitacional |

| | |
|---|--|
| RESPONSÁVEL PELO PROCESSAMENTO DA EMENDA | SECRETARIA DA HABITAÇÃO |
| BENEFICIÁRIO (Município, OSC ou o próprio órgão) | Município |
| OBJETO | Execução de projeto na área de infraestrutura e equipamento sociais no âmbito do Programa Especial de Melhorias - PEM |
| OBJETIVOS | Realizar intervenções físicas que resultem em melhorias urbanas em empreendimentos habitacionais de interesse social. O programa permite assim aos municípios a obtenção de recursos indispensáveis para realização dessas obras e, com isso, agregar valor à convivência local, através de uma maior integração social e comunitária de seus moradores, e ainda, incentivando a população a zelar pela manutenção de seu imóvel. |
| DETALHAMENTO DO OBJETO | <p>Projetos na área de infraestrutura ou equipamentos sociais: rede de águas pluviais; drenagem; rede de iluminação pública; construção de calçadas, guias e sarjetas; central de tratamento de esgoto; estação elevatória de esgoto; reservatório de água e tratamento; pavimentação asfáltica ou com bloquetes em ruas, acessos, escadarias; muros de arrimo e recapeamento asfáltico; obras de construção, reforma ou ampliação de centro comunitário; creche; parque infantil; espaço cultural; praças públicas e áreas para a prática de esportes e de lazer.</p> <p>Não há valor pré-estabelecido. O valor de cada ação (objeto/obra) é dimensionado em conformidade ao projeto a ser executado. Sua elaboração e apresentação à Secretaria, é de responsabilidade do Município.</p> |
| VALOR MÍNIMO | <p>R\$ 150.000,00</p> <p>O Valor para cada ação (objeto/obra) é definido levando-se em conta as características do projeto, limitado ao previsto em autorização governamental.</p> <p>O Programa prevê contrapartida mínima por parte do Município, estabelecido em decreto (nº 54.199/2009), conforme segue abaixo:</p> <p>I. Municípios com até 10.000 habitantes: 5% do valor total do projeto</p> <p>II. Municípios com 10.001 até 25.000 habitantes: 10% do valor total do projeto</p> <p>III. Municípios com 25.001 até 50.000 habitantes: 15% do valor total do projeto</p> <p>IV. Municípios com mais de 50.000 habitantes: 20% do valor total do projeto</p> |
| ABRANGÊNCIA (critérios para a seleção do projeto: área territorial, público-alvo) | Municípios, desde que observadas as exigências contidas no Decreto n.º 54.199/2009. |
| ASSOCIAÇÃO PPA 2020-2023 | 2510: Requalificação habitacional e urbana |

13. INFRAESTRUTURA E MEIO AMBIENTE

A Secretaria tem o objetivo de conduzir o desenvolvimento socioeconômico de forma sustentável, por meio da gestão sistêmica das Políticas Estaduais de Meio Ambiente e Infraestrutura, articulando, de forma inovadora e dinâmica, as áreas de recursos hídricos, saneamento, resíduos sólidos, energia e mineração.

Entidades vinculadas:

- Departamento de Águas e Energia Elétrica - DAEE
- Empresa Metropolitana de Águas e Energia S/A - EMAE
- Companhia de Saneamento Básico do Estado de São Paulo - SABESP
- Fundação para a Conservação e a Produção Florestal do Estado de São Paulo
- Fundação Parque Zoológico de São Paulo
- Companhia Ambiental do Estado de São Paulo - CETESB

As emendas impositivas podem apoiar as iniciativas neste setor, destinando recursos para a aquisição de equipamentos e veículos para sistemas de coleta, seleção e disposição adequada de resíduos sólidos gerados nos municípios, assim como para combate a incêndios florestais, além de ações de educação ambiental e obras e serviços de saneamento básico.



| | | |
|---|--|------------------|
| RESPONSÁVEL PELO PROCESSAMENTO DA EMENDA | SECRETARIA DE INFRAESTRUTURA E MEIO AMBIENTE | |
| BENEFICIÁRIO (Município, OSC ou o próprio órgão) | Município | |
| OBJETO | EQUIPAMENTOS PARA MUNICÍPIOS (Através do FECOP - Fundo Estadual de Prevenção e Controle da Poluição) | |
| OBJETIVOS | As principais políticas públicas da SIMA estão voltadas para a coleta e operação de resíduos sólidos, serviços de limpeza pública, construção de aceiros e o combate a incêndios florestais, execução de camadas de pavimentação utilizando agregados reciclados de resíduos de construção civil (RCC) e controle de erosão. | |
| DETALHAMENTO DO OBJETO | Caminhão coletor e compactador de lixo 10m ³ | R\$ 450.000,00 |
| | Caminhão coletor e compactador de lixo 15m ³ | R\$ 550.000,00 |
| | Caminhão para coleta seletiva de resíduos sólidos | R\$ 350.000,00 |
| | Caminhoneta para coleta seletiva de resíduos sólidos | R\$ 250.000,00 |
| | Caminhão basculante | R\$ 400.000,00 |
| | Caminhão pipa para prevenção e combate a incêndios florestais | R\$ 500.000,00 |
| | Caminhão com triturador de galhos | R\$ 550.000,00 |
| | Triturador de galhos de grande porte | R\$ 250.000,00 |
| | Motoniveladora | R\$ 1.200.000,00 |
| | Pá carregadeira | R\$ 600.000,00 |
| | Retroescavadeira | R\$ 400.000,00 |
| VALOR MÍNIMO | R\$ 250.000,00 | |
| ABRANGÊNCIA (critérios para a seleção do projeto: área territorial, público-alvo) | 645 municípios | |
| ASSOCIAÇÃO PPA 2020-2023 | 2620: Gestão e Gerenciamento de resíduos sólidos no Estado de São Paulo | |

| | | |
|---|--|------------------|
| RESPONSÁVEL PELO PROCESSAMENTO DA EMENDA | SECRETARIA DE INFRAESTRUTURA E MEIO AMBIENTE | |
| BENEFICIÁRIO (Município, OSC ou o próprio órgão) | Consórcio | |
| OBJETO | EQUIPAMENTOS PARA CONSÓRCIOS DE MUNICÍPIOS (Fundo Estadual de Prevenção e Controle da Poluição) | |
| OBJETIVOS | As principais políticas públicas da SIMA estão voltadas para a coleta e operação de resíduos sólidos, serviços de limpeza pública, construção de aceiros e o combate a incêndios florestais, execução de camadas de pavimentação utilizando agregados reciclados de resíduos de construção civil (RCC) e controle de erosão. | |
| DETALHAMENTO DO OBJETO | Triturador de galhos de grande porte acoplado a caminhão com carroceria | R\$ 550.000,00 |
| | Triturador móvel de resíduos da construção civil (RCC) - constituído por um caminhão roll on off acoplado uma britadeira e uma peneira rotatória para o processamento desse tipo de material. | R\$ 1.700.000,00 |
| | Elaboração de plano regional de gestão integrada de resíduos sólidos (com o planejamento e o direcionamento de ações na busca de soluções para os resíduos sólidos dos municípios participantes do consórcio, sob os pontos de vistas econômico, social e ambiental, considerando sobretudo as particularidades e os desafios locais). | R\$ 1.000.000,00 |
| VALOR MÍNIMO | R\$ 550.000,00 | |
| ABRANGÊNCIA (critérios para a seleção do projeto: área territorial, público-alvo) | 645 municípios | |
| ASSOCIAÇÃO PPA 2020-2023 | 2620: Gestão e Gerenciamento de resíduos sólidos no Estado de São Paulo | |

| | | |
|---|--|----------------|
| RESPONSÁVEL PELO PROCESSAMENTO DA EMENDA | SECRETARIA DE INFRAESTRUTURA E MEIO AMBIENTE | |
| BENEFICIÁRIO (Município, OSC ou o próprio órgão) | Município ou Organização da Sociedade Civil | |
| OBJETO | Equipamentos para municípios e entidades que atuam na operação de coleta seletiva de resíduos | |
| OBJETIVOS | As principais políticas públicas da SIMA estão voltadas para a coleta e operação de resíduos sólidos, serviços de limpeza pública, construção de aceiros e o combate a incêndios florestais, execução de camadas de pavimentação utilizando agregados reciclados de resíduos de construção civil (RCC) e controle de erosão. | |
| DETALHAMENTO DO OBJETO | Kit para operação de coleta seletiva, incluindo balança, esteira para triagem, prensa enfardadeira, triturador de vidros e empilhadeira. | R\$ 280.000,00 |
| | Caminhoneta para coleta seletiva de resíduos sólidos. | R\$ 250.000,00 |
| VALOR MÍNIMO | R\$ 250.000,00 | |
| ABRANGÊNCIA (critérios para a seleção do projeto: área territorial, público-alvo) | 645 municípios | |
| ASSOCIAÇÃO PPA 2020-2023 | 2620: Gestão e Gerenciamento de resíduos sólidos no Estado de São Paulo | |

| | | |
|--|--|----------------|
| RESPONSÁVEL PELO PROCESSAMENTO DA EMENDA | SECRETARIA DE INFRAESTRUTURA E MEIO AMBIENTE | |
| BENEFICIÁRIO (Município, OSC ou o próprio órgão) | Município ou Organização da Sociedade Civil | |
| OBJETO | Programas para educação ambiental voltados para municípios e entidades | |
| OBJETIVOS | Instrumentalizar e fortalecer gestores municipais e entidades do terceiro setor nos conceitos e práticas da política ambiental e de sustentabilidade | |
| DETALHAMENTO DO OBJETO | Capacitação/Formação | |
| | Curso para formação de cooperativas de reciclagem/catadores | R\$ 100.000,00 |
| | Curso para formação em políticas ambientais para conselhos municipais | R\$ 100.000,00 |
| | Curso de educação ambiental para educação sócioambiental | R\$ 100.000,00 |
| | Curso para formação de educadores ambientais (municipal/regional) | R\$ 100.000,00 |
| | Curso para formação de gestores em áreas protegidas municipais | R\$ 100.000,00 |
| | Capacitação em boas práticas e sustentabilidade para categorias profissionais | R\$ 100.000,00 |
| | Cursos EAD de qualificação nas diversas políticas ambientais, educação ambiental e sustentabilidade | R\$ 400.000,00 |
| | Envolvimento da sociedade na implementação de Políticas Públicas de Educação Ambiental e Mobilização Social | |
| | Programa municipal de educação municipal | R\$ 200.000,00 |
| | Elaboração e implementação de projeto político pedagógico para centros de referência em educação ambiental | R\$ 150.000,00 |
| | Formulação de planos e programas regionais de educação ambiental | R\$ 300.000,00 |
| | Seminários, conferências e encontros regionais sobre educação ambiental | R\$ 100.000,00 |
| | Eventos com oficinas de boas práticas e palestras com temas ambientais | R\$ 100.000,00 |
| | Programa de educação ambiental para áreas protegidas municipais | R\$ 100.000,00 |

CONTINUA 

| | | |
|---|--|----------------|
| DETALHAMENTO DO OBJETO | Comunicação e Difusão de Informações | |
| | Programa de Comunicação Socioambiental | R\$ 100.000,00 |
| | Elaboração e produção de material audiovisual para mídias digitais com temas socioambientais para Educação Ambiental | R\$ 100.000,00 |
| | Elaboração e produção de publicações e materiais gráficos com temas socioambientais para Educação Ambiental | R\$ 100.000,00 |
| | Jogos Interativos e Educativos com temáticas ambientais | R\$ 100.000,00 |
| VALOR MÍNIMO | R\$ 100.000,00 | |
| ABRANGÊNCIA (critérios para a seleção do projeto: área territorial, público-alvo) | 645 municípios | |
| ASSOCIAÇÃO PPA 2020-2023 | 2617: Educação Ambiental, cidadania e melhoria da qualidade de vida | |

| | | |
|---|--|----------------|
| RESPONSÁVEL PELO PROCESSAMENTO DA EMENDA | SECRETARIA DE INFRAESTRUTURA E MEIO AMBIENTE | |
| BENEFICIÁRIO (Município, OSC ou o próprio órgão) | Município | |
| OBJETO | Obras e serviços para saneamento básico | |
| OBJETIVOS | Garantir o acesso a água potável e ao saneamento básico, contribuindo para saúde e qualidade de vida dos cidadãos. | |
| DETALHAMENTO DO OBJETO | Perfuração de poço tubular profundo (captação de água subterrânea) | |
| | Até 200 m de profundidade | R\$ 300.000,00 |
| | De 200 a 250 m de profundidade | R\$ 350.000,00 |
| | De 250 a 300 m de profundidade | R\$ 400.000,00 |
| | Construção de reservatórios de distribuição | |
| | Para 100 m³ | R\$ 150.000,00 |
| | Para 500 m³ | R\$ 500.000,00 |
| | Para 1.000 m³ | R\$ 900.000,00 |
| | Construção de rede coletora de esgotos | |
| | Para 2.000 m | R\$ 540.000,00 |
| | Construção de estação elevatória de esgotos (com gerador e equipamentos e sem linha de recalque) | |
| | Até 5,0 l/s | R\$ 250.000,00 |
| | De 5,0 a 25,0 l/s | R\$ 350.000,00 |
| De 25,0 a 30,0 l/s | R\$ 400.000,00 | |
| Aquisição e instalação de USI's - Unidades Sanitárias individuais e suas respectivas instalações hidráulicas | | |
| USI - conjunto composto por caixa de gordura, tanque séptico de câmara única, ou em série, seguido de filtro anaeróbico de fluxo ascendente e/ou sumidouro. Interligações hidráulicas - todos os encanamentos de ligação entre a USI e o domicílio. 1 USI por domicílio, conforme Nota Técnica do Programa Água é Vida. | R\$ 9.000,00 por unidade | |
| VALOR MÍNIMO | R\$ 150.000,00 | |
| ABRANGÊNCIA (critérios para a seleção do projeto: área territorial, público-alvo) | Municípios não atendidos pela SABESP | |
| ASSOCIAÇÃO PPA 2020-2023 | 2623: Planejamento, formulação e apoio à implementação da política de saneamento | |

14. JUSTIÇA E CIDADANIA

A Secretaria da Justiça e Cidadania tem por missão promover o acesso à justiça como direito primordial do ser humano e fortalecer a cidadania, oferecendo suporte à população, às ações estratégicas e aos programas do Governo do Estado de São Paulo. Atua nos eixos de Direitos Humanos, Mulher, Negros e Indígenas, Diversidade Sexual, Liberdade de Crença e Enfrentamento ao Tráfico de Pessoas, dentre outros, por meio de suas coordenadorias. Seus órgãos e entidades vinculados executam políticas públicas como a aplicação de medidas socioeducativas, a defesa dos direitos dos consumidores, a fiscalização e a verificação de instrumentos de medição, o acesso à medicina social e de criminologia, além do tratamento das questões fundiárias.

Entidades vinculadas:

- Instituto de Medicina Social e de Criminologia de São Paulo – IMESC
- Instituto de Pesos e Medidas do Estado de São Paulo - IPEM/SP
- Fundação Centro de Atendimento Socioeducativo ao Adolescente - Fundação CASA
- Fundação Instituto de Terras do Estado de São Paulo “José Gomes da Silva” - ITESP
- Fundação de Proteção e Defesa do Consumidor - PROCON

São muitas as ações da Secretaria da Justiça e Cidadania a serem fortalecidas com a destinação de recursos adicionais em investimento e custeio. A expansão de equipamentos e vagas de atendimento ao público e obras de melhoria dos espaços físicos, assim como da oferta de cursos, oficinas, material didático e publicitário nos temas da Pasta, além da aquisição de veículos para implementação de projetos, são algumas das possibilidades de apoio.

| | |
|---|--|
| RESPONSÁVEL PELO PROCESSAMENTO DA EMENDA | SECRETARIA DA JUSTIÇA E CIDADANIA |
| BENEFICIÁRIO (Município, OSC ou o próprio órgão) | Secretaria da Justiça e Cidadania ou Município |
| OBJETO | Capacitação para promoção dos direitos humanos e cidadania |
| OBJETIVOS | Promover os Direitos Humanos e fortalecer a cidadania, oferecendo suporte à população. |
| DETALHAMENTO DO OBJETO | Ações direcionadas aos seguintes públicos/temas: mulher; população negra e indígena, direitos humanos e diversidade sexual: <ul style="list-style-type: none"> • Capacitação; • Cursos; • Oficinas; • Divulgação das atividades realizadas pela Secretaria |
| VALOR MÍNIMO | R\$ 100.000,00 |
| ABRANGÊNCIA (critérios para a seleção do projeto: área territorial, público-alvo) | 645 municípios |
| ASSOCIAÇÃO PPA 2020-2023 | 1730: Direitos Humanos e Cidadania |



| | |
|---|--|
| RESPONSÁVEL PELO PROCESSAMENTO DA EMENDA | SECRETARIA DA JUSTIÇA E CIDADANIA |
| BENEFICIÁRIO (Município, OSC ou o próprio órgão) | Secretaria da Justiça e Cidadania |
| OBJETO | Expansão do Programa de Proteção às Crianças e Adolescentes Ameaçados de Morte - PPCAAM |
| OBJETIVOS | O PPCAAM tem a finalidade proteger crianças, adolescentes e jovens até 21 anos (egressos do sistema de medidas socioeducativas) expostos a iminente ameaça de morte do Estado de São Paulo). |
| DETALHAMENTO DO OBJETO | <p>Proteção em acolhimento institucional: Disponibilizar novas vagas, garantindo o acolhimento de crianças e adolescentes inclusos no PPCAAM, que necessitem de serviços de acolhimento distantes entre 150 km e até 200 km da cidade de São Paulo. Despesas com locomoção e alimentação da equipe técnica, encontros familiares para o protegido, lazer, atendimentos emergenciais e outras eventuais.</p> <p>Proteção familiar: Disponibilizar novas vagas, garantindo o acolhimento de crianças e adolescentes inclusos no PPCAAM com seus respectivos familiares, em locais distantes entre 150 km e até 200 km da região de risco. Despesas com aluguel, alimentação, higiene, medicamentos, transporte, concessionárias de serviços públicos (água, luz, esgoto), lazer, acolhimento emergencial, hotel e outros.</p> <p>Proteção em moradia independente: Disponibilizar vaga, garantindo o acolhimento de jovens entre 18 e 21 anos, inclusos no PPCAAM, sem retaguarda familiar e com locação de imóvel para residência, em locais distantes entre 150 km e até 200 km da região de risco. Despesas com aluguel, alimentação, higiene, medicamentos, transporte, concessionárias de serviços públicos (água, luz, esgoto), lazer, acolhimento emergencial, hotel e outros.</p> |
| VALOR MÍNIMO | R\$ 200.000,00 |
| ABRANGÊNCIA (critérios para a seleção do projeto: área territorial, público-alvo) | 645 municípios |
| ASSOCIAÇÃO PPA 2020-2023 | 1730: Direitos Humanos e Cidadania |

| | |
|---|--|
| RESPONSÁVEL PELO PROCESSAMENTO DA EMENDA | SECRETARIA DA JUSTIÇA E CIDADANIA |
| BENEFICIÁRIO (Município, OSC ou o próprio órgão) | Secretaria da Justiça e Cidadania ou Organização da Sociedade Civil |
| OBJETO | Criação de unidade de Centro de Referência e Apoio às Vítimas - CRAVI |
| OBJETIVOS | Oferecer acolhimento e apoio, com atendimento psicossocial e jurídico, público e gratuito, para vítimas de violência grave. |
| DETALHAMENTO DO OBJETO | <ul style="list-style-type: none"> • Implantação de unidade - Custeio • Dois anos de atividade • Em média, 2.200 pessoas atendidas em 2 anos. |
| VALOR MÍNIMO | R\$ 230.000,00 (dois anos de atividade) |
| ABRANGÊNCIA (critérios para a seleção do projeto: área territorial, público-alvo) | Municípios sugeridos: Itanhaém, Mongaguá, Ubatuba, Cruzeiro, Diadema, Peruíbe, Santa Isabel, Itaquaquecetuba, Praia Grande e Caçapava. Todavia, abrangência estadual. |
| ASSOCIAÇÃO PPA 2020-2023 | 1730: Direitos Humanos e Cidadania |

| | |
|---|--|
| RESPONSÁVEL PELO PROCESSAMENTO DA EMENDA | SECRETARIA DA JUSTIÇA E CIDADANIA |
| BENEFICIÁRIO (Município, OSC ou o próprio órgão) | Secretaria da Justiça e Cidadania |
| OBJETO | Instalação de brinquedotecas, salas audiovisuais multifuncionais, reforma de quadras poliesportivas e melhorias dos espaços físicos nas unidades dos Centros de Integração da Cidadania (CIC). |
| OBJETIVOS | <ul style="list-style-type: none"> • Instalação de brinquedoteca: aquisição de materiais, como: livros infanto-juvenis, brinquedos, jogos infantis físicos e on-line, tablets, placas de EVA, almofadas, puffs, mesinha de plástico e cadeirinha; • Instalação de salas de ensino à distância: aquisição e instalação de data show, caixa de som, tela de projeção e microfone; • Reforma de quadras poliesportivas; • Melhorias dos espaços físicos: reforma de auditório (estrutura, telhado, hidráulica, elétrica, pintura e mobiliário). |
| DETALHAMENTO DO OBJETO | <ul style="list-style-type: none"> • Implantação de unidade - Custeio • Dois anos de atividade • Em média, 2.200 pessoas atendidas em 2 anos. |
| VALOR MÍNIMO | <ul style="list-style-type: none"> • Brinquedotecas - R\$ 95.000,00 • Salas de ensino à distância - 50.000,00 • Reforma de quadras poliesportivas - R\$ 50.000,00 • Melhorias dos espaços físicos - R\$ 150.000,00 |
| ABRANGÊNCIA (critérios para a seleção do projeto: área territorial, público-alvo) | <ul style="list-style-type: none"> • Brinquedotecas: Todos os CICs • Salas de ensino à distância: Todos os CICs • Reforma de quadras poliesportivas: São Paulo (CIC Grajaú): Guarulhos e Campinas • Melhorias dos espaços físicos: São Vicente |
| ASSOCIAÇÃO PPA 2020-2023 | 1730: Direitos Humanos e Cidadania |

| | |
|---|--|
| RESPONSÁVEL PELO PROCESSAMENTO DA EMENDA | SECRETARIA DA JUSTIÇA E CIDADANIA |
| BENEFICIÁRIO (Município, OSC ou o próprio órgão) | Secretaria da Justiça e Cidadania ou Organização da Sociedade Civil |
| OBJETO | Campanha de direitos humanos e cidadania |
| OBJETIVOS | Campanha por meio de vídeos, frases, banners e cartilhas relacionadas às temáticas de políticas públicas trabalhadas na Secretaria da Justiça e Cidadania, a fim de divulgar que direitos humanos são para todos. |
| DETALHAMENTO DO OBJETO | <p>Vídeos</p> <p>Elaborar 20 vídeos institucionais, de em média 1 min, com a utilização de banco de imagens, trilha sonora, infográficos e elaboração dos textos baseados em ações realizadas na Secretaria da Justiça e Cidadania.</p> <p>Frases</p> <p>A cada 30 dias será veiculado um “banner” com uma nova frase ou mensagem, sempre com o mesmo padrão na temática Direitos Humanos, de forma a englobar diversos segmentos.</p> <p>Exemplo: #vidasnegrasimportam – O racismo, a discriminação racial, a xenofobia e a intolerância correlatam ocorrem com base na raça, cor da pele, descendência e origem nacional ou étnica.</p> <p>Micro vídeos</p> <p>O tema a ser abordado nos vídeos de 15 segundos refere-se à Declaração Universal dos Direitos Humanos. Cada vídeo deverá tratar de um artigo da Declaração com a inserção de ilustrações, imagens, infográficos ou outra ferramenta visual para divulgar o conteúdo da DUDH.</p> <p>Serão veiculados em redes sociais e nos canais institucionais.</p> |
| VALOR MÍNIMO | R\$ 100.000,00 |
| ABRANGÊNCIA (critérios para a seleção do projeto: área territorial, público-alvo) | 645 municípios |
| ASSOCIAÇÃO PPA 2020-2023 | 1730: Direitos Humanos e Cidadania |

| | |
|---|--|
| RESPONSÁVEL PELO PROCESSAMENTO DA EMENDA | SECRETARIA DA JUSTIÇA E CIDADANIA |
| BENEFICIÁRIO (Município, OSC ou o próprio órgão) | Secretaria da Justiça e Cidadania |
| OBJETO | Curso EAD – Direitos humanos e cidadania |
| OBJETIVOS | Formação e orientação dos gestores públicos e público em geral com foco na temática “direitos humanos”. |
| DETALHAMENTO DO OBJETO | O curso se dará em ambiente virtual, com a programação de conteúdo, a disponibilização de aula, produção de textos e vídeos. O curso será aberto mediante disponibilidade de vagas. O curso terá abrangência estadual e a plataforma a ser definida. |
| VALOR MÍNIMO | R\$ 400.000,00 |
| ABRANGÊNCIA (critérios para a seleção do projeto: área territorial, público-alvo) | 645 municípios |
| ASSOCIAÇÃO PPA 2020-2023 | 1730: Direitos Humanos e Cidadania |

| | |
|---|---|
| RESPONSÁVEL PELO PROCESSAMENTO DA EMENDA | SECRETARIA DA JUSTIÇA E CIDADANIA |
| BENEFICIÁRIO (Município, OSC ou o próprio órgão) | Secretaria da Justiça e Cidadania |
| OBJETO | Curso sobre racismo estrutural e equidade racial |
| OBJETIVOS | Implementar políticas públicas que visem a efetiva promoção da igualdade de oportunidades em favor dos segmentos étnicos e religiosos considerados historicamente vulneráveis, como a população negra e indígena, garantindo direitos, o exercício pleno da cidadania e o respeito à dignidade da pessoa humana. |
| DETALHAMENTO DO OBJETO | Curso com conteúdo programático relacionado ao breve resgate histórico sobre escravidão, da abolição inconclusa e do mito da democracia racial; Curso presencial ou por videoconferência (carga horária de 16h); Meta: atingir 100 mil pessoas. |
| VALOR MÍNIMO | R\$ 200.000,00 Esse valor se refere ao pacote de ações descritas acima e permitirá alcançar todos os municípios indicados |
| ABRANGÊNCIA (critérios para a seleção do projeto: área territorial, público-alvo) | Jovens representantes de lideranças comunitárias, sociedade civil organizada, universitários, gestores públicos, conselheiros municipais e estaduais da comunidade negra, empresários, empreendedor, artistas, profissionais de mídia, entre outros. Municípios de Sorocaba, Marília, Araraquara, São Carlos, Osasco, Consórcio do Grande ABC – São Bernardo do Campo, Santo André, Diadema, São Caetano do Sul, Mauá, Ribeirão Pires, Rio Grande da Serra. |
| ASSOCIAÇÃO PPA 2020-2023 | 1730: Direitos Humanos e Cidadania |

| | |
|---|---|
| RESPONSÁVEL PELO PROCESSAMENTO DA EMENDA | SECRETARIA DA JUSTIÇA E CIDADANIA |
| BENEFICIÁRIO (Município, OSC ou o próprio órgão) | Secretaria da Justiça e Cidadania |
| OBJETO | Apoio ao Projeto Panorama sobre a situação atual da população quilombola no Estado de São Paulo |
| OBJETIVOS | Implementar políticas públicas que visem a efetiva promoção da igualdade de oportunidades em favor dos segmentos étnicos e religiosos considerados historicamente vulneráveis. |
| DETALHAMENTO DO OBJETO | <ul style="list-style-type: none"> • Metodologia: <ul style="list-style-type: none"> – Visitar as comunidades quilombolas; – Executar o mapeamento para conhecer a distribuição socioespacial das comunidades quilombolas; – Acompanhar os serviços oferecidos pela esfera pública e privada voltado para essa população; – Realizar entrevistas das lideranças nas comunidades quilombola de interesse do projeto; – Realizar registros (fotos, vídeos) dos locais, atividades culturais e o cotidiano para produção de vídeos e material impresso. • Formas de abordagem: Realizar reuniões, rodas de conversas, teatralização, encenação, apresentação audiovisual, cartazes e cartilhas. • Metas: Realizar 100 entrevistas com integrantes das comunidades e produzir 1 vídeo de 20 minutos, 1 publicação impressa e 20 eventos para divulgar o resultado das ações. |
| VALOR MÍNIMO | R\$ 368.000,00 Esse valor se refere a todas as ações listadas acima para todas as comunidades indicadas |
| ABRANGÊNCIA (critérios para a seleção do projeto: área territorial, público-alvo) | <ul style="list-style-type: none"> • População quilombola do Estado de São Paulo das comunidades de: Vale do Ribeira, Eldorado, Litoral e de Sorocaba, representadas por dirigentes de instituições de apoio às comunidades quilombolas; • Servidores públicos municipais da área social, lideranças municipais; • Lideranças municipais |
| ASSOCIAÇÃO PPA 2020-2023 | 1730: Direitos Humanos e Cidadania |

| | |
|---|--|
| RESPONSÁVEL PELO PROCESSAMENTO DA EMENDA | SECRETARIA DA JUSTIÇA E CIDADANIA |
| BENEFICIÁRIO (Município, OSC ou o próprio órgão) | Secretaria da Justiça e Cidadania |
| OBJETO | Apoio ao Projeto Inclusivas e Sustentáveis nas comunidades indígenas do Estado de São Paulo |
| OBJETIVOS | Implementar políticas públicas que visem a efetiva promoção da igualdade de oportunidades em favor dos segmentos étnicos e religiosos considerados historicamente vulneráveis. |
| DETALHAMENTO DO OBJETO | <ul style="list-style-type: none"> • Metodologia: <ul style="list-style-type: none"> – Visitar as comunidades indígenas; – Executar o mapeamento para conhecer a distribuição socioespacial das comunidades indígenas; – Acompanhar os serviços oferecidos pela esfera pública e privada voltado para essa população; – Realizar entrevistas das lideranças nas comunidades indígenas de interesse do projeto; – Realizar registros (fotos, vídeos) dos locais, atividades culturais e o cotidiano para produção de vídeos e material impresso. • Formas de abordagem: Realizar reuniões, rodas de conversas, teatralização, encenação, apresentação audiovisual, cartazes e cartilhas. • Metas: Realizar 100 entrevistas com integrantes das comunidades e produzir 1 vídeo de 20 minutos, 1 publicação impressa e 20 eventos para divulgar o resultado das ações. |
| VALOR MÍNIMO | R\$ 400.000,00 Esse valor se refere a todas as ações listadas acima para todas as comunidades indicadas |
| ABRANGÊNCIA (critérios para a seleção do projeto: área territorial, público-alvo) | <ul style="list-style-type: none"> • Comunidade indígena dos Municípios: São Paulo (Parelheiros e Jaraguá), Guarulhos, Osasco e região do Litoral, representadas por dirigentes de instituições de apoio às comunidades indígenas • Servidores públicos municipais da área social; • Lideranças municipais; • População em geral das regiões mencionadas. |
| ASSOCIAÇÃO PPA 2020-2023 | 1730: Direitos Humanos e Cidadania |

| | |
|---|---|
| RESPONSÁVEL PELO PROCESSAMENTO DA EMENDA | SECRETARIA DA JUSTIÇA E CIDADANIA |
| BENEFICIÁRIO (Município, OSC ou o próprio órgão) | Secretaria da Justiça e Cidadania |
| OBJETO | Aquisição de 3 veículos (unidades móveis) para o Projeto - Unidade Móvel da Cidadania - #Mais Respeito, para divulgar as políticas públicas da pasta diversidade sexual, mulher, negro, indígena, direitos humanos - e os serviços da ouvidoria. |
| OBJETIVOS | O principal objetivo é oferecer – na capital e no interior/litoral – de forma itinerante, informações sobre direitos da população negra e indígena, da população LGBTI+ e direitos da mulher, informando sobre as 4 leis antidiscriminatórias do Estado de São Paulo. Outro objetivo é acessar os serviços de saúde e assistência social, realizar mutirões, participar de eventos e acolher denúncias de preconceito e discriminação pelo canal da ouvidoria. |
| DETALHAMENTO DO OBJETO | As equipes serão da Secretaria e irão atuar juntas ou separadas a depender do foco ou eixo. |
| VALOR MÍNIMO | R\$ 200.000,00 por veículo |
| ABRANGÊNCIA (critérios para a seleção do projeto: área territorial, público-alvo) | Abranger as 16 regiões regionais do Estado de São Paulo e a capital |
| ASSOCIAÇÃO PPA 2020-2023 | 1730: Direitos Humanos e Cidadania |

| | |
|---|--|
| RESPONSÁVEL PELO PROCESSAMENTO DA EMENDA | SECRETARIA DA JUSTIÇA E CIDADANIA |
| BENEFICIÁRIO (Município, OSC ou o próprio órgão) | Secretaria da Justiça e Cidadania |
| OBJETO | Campanha SP contra a lgbtfobia (Homofobia e Transfobia) - #MaisReSPeito (21 anos da Lei 10.948/01) |
| OBJETIVOS | Atuar em favor do respeito à dignidade da pessoa humana da população LGBTQIA+, independentemente da orientação sexual e da identidade de gênero. Desenvolvimento de materiais e identidade visual, de acordo com a evolução do movimento social voltado à população LGBTQIA+ Materiais necessários: materiais gráficos, aplicativo e materiais digitais. C1 - Campanha especial para 2022: 21 anos da Lei nº 10.948/01 (punições administrativas relativas à discriminação homofóbica). C2 - Campanha para 2022: Nos mesmos moldes da campanha (e seus desdobramentos) de combate ao abuso sexual no transporte público, com protagonismo da Secretaria da Justiça e Cidadania e parceiros (TJSP, MPESP, MPT, DPE, DPU, OAB/SP), e lançar a campanha MaisReSPeito (todos contra a lgbtfobia). C3 - Campanha para 2021/2022: Com ou sem a reformulação, realizar a primeira campanha da Lei nº 11.199/02 (discriminações aos portadores de HIV/pessoas com aids). |
| DETALHAMENTO DO OBJETO | |
| VALOR MÍNIMO | R\$ 100.000,00 |
| ABRANGÊNCIA (critérios para a seleção do projeto: área territorial, público-alvo) | 645 municípios do Estado de São Paulo, em especial instituições públicas e privadas, universidades, consórcios entre municípios, conselhos, entidades do terceiro setor, movimentos sociais, estudantes universitários, gestores públicos, conselheiros municipais e estaduais da comunidade negra, empresários. Abranger os empreendedores, artistas, profissionais de mídia, entre outros. |
| ASSOCIAÇÃO PPA 2020-2023 | 1730: Direitos Humanos e Cidadania |

| | |
|---|---|
| RESPONSÁVEL PELO PROCESSAMENTO DA EMENDA | SECRETARIA DA JUSTIÇA E CIDADANIA |
| BENEFICIÁRIO (Município, OSC ou o próprio órgão) | Secretaria da Justiça e Cidadania |
| OBJETO | Prestação de serviços de atendimento jurídico, social, psicológico e pedagógico, para a população LGBTI+, utilizando o espaço do Centro de Integração da Cidadania (CIC). |
| OBJETIVOS | Atuar em favor do respeito à dignidade da pessoa humana da população LGBTQIA+, independentemente da orientação sexual e da identidade de gênero. |
| DETALHAMENTO DO OBJETO | <ul style="list-style-type: none"> • Utilização dos espaços do Centro de Integração e Cidadania, mediante cessão de uso, para a prestação de serviços de atendimento jurídico, social, psicológico e pedagógico, especializado para a população LGBTI+. • Contratação de equipe multidisciplinar para atendimento; • Aquisição de material permanente • Período de 1 ano • Média de atendimentos: 12 mil/ano |
| VALOR MÍNIMO | R\$ 200.000,00 |
| ABRANGÊNCIA (critérios para a seleção do projeto: área territorial, público-alvo) | População LGBTI+. Municípios sugeridos: São Paulo, Campinas, Ferraz de Vasconcelos e Francisco Morato. |
| ASSOCIAÇÃO PPA 2020-2023 | 1730: Direitos Humanos e Cidadania |

| | |
|---|---|
| RESPONSÁVEL PELO PROCESSAMENTO DA EMENDA | SECRETARIA DA JUSTIÇA E CIDADANIA |
| BENEFICIÁRIO (Município, OSC ou o próprio órgão) | Secretaria da Justiça e Cidadania ou Organização da Sociedade Civil |
| OBJETO | Consolidar a plataforma SOS Mulher como referência estadual para consulta de conteúdos relativos às políticas públicas para mulheres |
| OBJETIVOS | Fomentar a implementação de políticas públicas visando a igualdade de gênero, a eliminação de qualquer forma de discriminação e de violência contra a mulher, assegurando a plenitude de seus direitos, sua participação e integração no desenvolvimento econômico, social, político e cultural. |
| DETALHAMENTO DO OBJETO | <ul style="list-style-type: none"> • A Plataforma SOS Mulher traz vídeos educativos sobre temas como violência doméstica, relacionamento abusivo, empoderamento econômico, saúde mental etc. • A plataforma é também um canal de comunicação para divulgação das iniciativas do governo do Estado de São Paulo na defesa e promoção dos direitos das mulheres, no enfrentamento à violência, entre outras. • Disponibiliza informações sobre serviços de atendimento no Estado e links de instituições como Defensoria Pública, Ministério Público, Segurança Pública e outras; • Elaboração de vídeos informativos, disponibilização de endereços da rede de serviços públicos para mulheres, disponibilização de serviços de parceiros (por exemplo: Sebrae, justiceiras etc.) • Manutenção e atualização dos conteúdos da Plataforma SOS Mulher |
| VALOR MÍNIMO | R\$ 200.000,00 |
| ABRANGÊNCIA (critérios para a seleção do projeto: área territorial, público-alvo) | 645 municípios |
| ASSOCIAÇÃO PPA 2020-2023 | 1730: Direitos Humanos e Cidadania |

| | |
|---|--|
| RESPONSÁVEL PELO PROCESSAMENTO DA EMENDA | SECRETARIA DA JUSTIÇA E CIDADANIA |
| BENEFICIÁRIO (Município, OSC ou o próprio órgão) | Organização da Sociedade Civil |
| OBJETO | Curso de capacitação e empoderamento de mulheres |
| OBJETIVOS | O curso tem como objetivo desenvolver habilidades de liderança e capacitá-las nos temas de igualdade de gênero, empoderamento e direitos humanos. A promoção do empoderamento feminino traz como resultados a melhoria da qualidade de vida para mulheres, homens, famílias e comunidades, o estabelecimento de sociedades mais estáveis e justas e a construção de economias mais forte. |
| DETALHAMENTO DO OBJETO | O curso poderá ser on-line, em Ambiente Virtual de Aprendizagem, ou presencial, com público-alvo de mulheres líderes comunitárias, integrantes de conselhos de direitos e demais interessadas. |
| VALOR MÍNIMO | R\$ 300.000,00 |
| ABRANGÊNCIA (critérios para a seleção do projeto: área territorial, público-alvo) | 645 municípios - Mulheres do Estado de São Paulo. |
| ASSOCIAÇÃO PPA 2020-2023 | 1730: Direitos Humanos e Cidadania |

| | |
|---|--|
| RESPONSÁVEL PELO PROCESSAMENTO DA EMENDA | SECRETARIA DA JUSTIÇA E CIDADANIA |
| BENEFICIÁRIO (Município, OSC ou o próprio órgão) | Secretaria da Justiça e Cidadania |
| OBJETO | Promover encontros dos Núcleos Regionais de Defesa da Mulher com municípios nas 16 Regiões Administrativas do Estado. |
| OBJETIVOS | Promover encontros com os municípios com o objetivo de fortalecer as redes regionais e locais, envolvendo as áreas de saúde, assistência social, educação, segurança pública, desenvolvimento regional e sistema de justiça. |
| DETALHAMENTO DO OBJETO | Encontros presenciais e visitas técnicas Em média 1.600 participantes dos encontros (100 em cada Região Administrativa) |
| VALOR MÍNIMO | R\$ 200.000,00 |
| ABRANGÊNCIA (critérios para a seleção do projeto: área territorial, público-alvo) | Gestores municipais dos 645 municípios, organizados nas 16 Regiões Administrativas do Estado. Nos encontros, serão envolvidos os gestores das áreas de saúde, assistência social, educação, segurança pública, desenvolvimento regional e sistema de justiça. |
| ASSOCIAÇÃO PPA 2020-2023 | 1730: Direitos Humanos e Cidadania |

| | |
|---|--|
| RESPONSÁVEL PELO PROCESSAMENTO DA EMENDA | SECRETARIA DA JUSTIÇA E CIDADANIA |
| BENEFICIÁRIO (Município, OSC ou o próprio órgão) | Secretaria da Justiça e Cidadania |
| OBJETO | Realização de obras e adequações visando a acessibilidade de pessoas com necessidades especiais em Fóruns |
| OBJETIVOS | Oferecer acessibilidade aos portadores de necessidades especiais, garantindo o direito de acesso à Justiça. |
| DETALHAMENTO DO OBJETO | Adaptação da estrutura do prédio do Fórum para portadores de necessidades especiais. |
| VALOR MÍNIMO | São Bernardo do Campo: R\$ 795.000,00. Demais municípios R\$ 350.000,00 |
| ABRANGÊNCIA (critérios para a seleção do projeto: área territorial, público-alvo) | Fóruns dos municípios de: Valparaíso, Andradina, Pereira Barreto, Buritama, Tanabi, Nova Granada, Nhandeara, Santa Adélia, Pitangueiras, Guariba, Santa Cruz das Palmeiras, São Bernardo do Campo. |
| ASSOCIAÇÃO PPA 2020-2023 | 1730: Direitos Humanos e Cidadania |

| | |
|---|---|
| RESPONSÁVEL PELO PROCESSAMENTO DA EMENDA | SECRETARIA DA JUSTIÇA E CIDADANIA |
| BENEFICIÁRIO (Município, OSC ou o próprio órgão) | Secretaria da Justiça e Cidadania |
| OBJETO | Criação do Núcleo ITINERANTE de Enfrentamento ao Tráfico de Pessoas, que realizará paradas em diversos bairros do município de São Paulo e municípios do Estado. |
| OBJETIVOS | O Núcleo de Enfrentamento ao Tráfico de Pessoas – NETP foi criado para estabelecer diretrizes para articular e integrar poder público e sociedade civil para o enfrentamento ao tráfico de pessoas, conforme as normas nacionais e internacionais. É um importante ator no momento pós- resgate e na assistência às vítimas, pois articula o encaminhamento para acolhimento, abrigo, atendimentos de saúde e eventuais recâmbios aos seus locais de origem. |
| DETALHAMENTO DO OBJETO | Realizar paradas estratégicas divulgando os serviços prestados pelo NETP: <ul style="list-style-type: none"> • Circulação de van nos 12 bairros selecionados na Etapa 1; • Folder impresso e digital; • Vídeo para mídias do metrô; • Totens e/ou displays publicitários em estações de metrô e em rodoviárias; • Cartazes para ônibus, escolas estaduais, unidades do CIC e outros equipamentos parceiros; • Contratação de um número 0800 para denúncias. |
| VALOR MÍNIMO | R\$ 200.000,00 |
| ABRANGÊNCIA (critérios para a seleção do projeto: área territorial, público-alvo) | População vulnerável ao tráfico de pessoas e ao trabalho análogo. META: atingir 1.678.000 pessoas, no município de São Paulo. ETAPAS: <ol style="list-style-type: none"> 1. Bairros da cidade de São Paulo: <ul style="list-style-type: none"> • Zona Leste: Guaianazes, Ermelino Matarazzo, Itaim Paulista. • Zona Norte/Noroeste: Cachoeirinha, Tremembé e Jaraguá; • Zona Sul: Jabaquara, Parelheiro, Iguatemi; • Zona Oeste: Pinheiros e Perdizes; • Zona Central: Liberdade. 2. Qualquer Município do Estado de São Paulo. |
| ASSOCIAÇÃO PPA 2020-2023 | 1730: Direitos Humanos e Cidadania |

| | |
|---|---|
| RESPONSÁVEL PELO PROCESSAMENTO DA EMENDA | SECRETARIA DA JUSTIÇA E CIDADANIA |
| BENEFICIÁRIO (Município, OSC ou o próprio órgão) | Secretaria da Justiça e Cidadania |
| OBJETO | Apoio ao Programa Estadual de Proteção a Vítimas e Testemunhas (PROVITA) |
| OBJETIVOS | Proteger vítimas e/ou testemunhas que estejam sofrendo ameaças sérias, graves e iminentes, em virtude de colaboração em inquérito policial ou processo criminal, que podem ser encaminhadas por autoridades policiais, Ministério Público, Poder Judiciário etc. |
| DETALHAMENTO DO OBJETO | <p>Proteção em acolhimento institucional: Disponibilizar novas vagas, garantindo o acolhimento de vítimas e testemunhas.</p> <p>Despesas com locomoção e alimentação da equipe técnica, encontros familiares para o protegido, lazer, atendimentos emergenciais e outras eventuais.</p> <ul style="list-style-type: none"> período de proteção é de dois anos e pode ser prorrogado por até dois anos ou, caso seja necessário, pelo tempo de duração do processo. |
| VALOR MÍNIMO | R\$ 100.000,00 |
| ABRANGÊNCIA (critérios para a seleção do projeto: área territorial, público-alvo) | 645 municípios - População que esteja sofrendo ameaças. |
| ASSOCIAÇÃO PPA 2020-2023 | 1730: Direitos Humanos e Cidadania |

| | |
|---|--|
| RESPONSÁVEL PELO PROCESSAMENTO DA EMENDA | INSTITUTO DE MEDICINA SOCIAL E DE CRIMINOLOGIA DE SÃO PAULO - IMESC |
| BENEFICIÁRIO (Município, OSC ou o próprio órgão) | Instituto de Medicina Social e de Criminologia de São Paulo - IMESC |
| OBJETO | Aquisição de veículo para a realização de exames de DNA de investigação de vínculo genético e realização de perícias médicas para portadores de deficiências com objetivo de ingresso no mercado de trabalho. |
| OBJETIVOS | Realizar perícias de Medicina Legal (clínicas e pediátricas) e de investigação de vínculo genético (exame de DNA). |
| DETALHAMENTO DO OBJETO | O recurso é somente para o veículo. |
| VALOR MÍNIMO | R\$ 250.000,00 |
| ABRANGÊNCIA (critérios para a seleção do projeto: área territorial, público-alvo) | 645 municípios - População de baixa renda. |
| ASSOCIAÇÃO PPA 2020-2023 | 1714: Perícia judicial na área de medicina legal e de investigação de vínculo genético |

| | |
|---|--|
| RESPONSÁVEL PELO PROCESSAMENTO DA EMENDA | INSTITUTO DE PESOS E MEDIDAS DO ESTADO DE SÃO PAULO - IPEM |
| BENEFICIÁRIO (Município, OSC ou o próprio órgão) | Instituto de Pesos e Medidas do Estado de São Paulo - IPEM |
| OBJETO | Aquisição de Veículos com Guindaste Hidráulico |
| OBJETIVOS | Execução das atividades de fiscalização e verificação metrológica desenvolvidas na área de Metrologia Legal e Qualidade da autarquia |
| DETALHAMENTO DO OBJETO | Aquisição de 2 (dois) veículos pesados, com tração 6x4, equipados com guindaste hidráulico, zero km, com adaptações necessárias. |
| VALOR MÍNIMO | R\$ 1.126.000,00 |
| ABRANGÊNCIA (critérios para a seleção do projeto: área territorial, público-alvo) | 645 municípios |
| ASSOCIAÇÃO PPA 2020-2023 | 1724: Metrologia e qualidade de produtos e serviços |

| | |
|---|--|
| RESPONSÁVEL PELO PROCESSAMENTO DA EMENDA | INSTITUTO DE PESOS E MEDIDAS DO ESTADO DE SÃO PAULO - IPEM |
| BENEFICIÁRIO (Município, OSC ou o próprio órgão) | Instituto de Pesos e Medidas do Estado de São Paulo - IPEM |
| OBJETO | Aquisição de veículo |
| OBJETIVOS | Exercer fiscalização e a verificação de instrumentos de medir, produtos cuja quantidade é determinada sem a presença do consumidor, além de prestar serviços na área de metrologia, por meio de laboratórios de alta precisão. |
| DETALHAMENTO DO OBJETO | Aquisição de 1 (um) veículo utilitário, com adaptações necessárias à execução das atividades de fiscalização e verificação metrológica desenvolvidas nas atividades próprias da autarquia. |
| VALOR MÍNIMO | R\$ 230.190,00 |
| ABRANGÊNCIA (critérios para a seleção do projeto: área territorial, público-alvo) | População em geral. |
| ASSOCIAÇÃO PPA 2020-2023 | 1724: Metrologia e qualidade de produtos e serviços |

| | |
|---|---|
| RESPONSÁVEL PELO PROCESSAMENTO DA EMENDA | INSTITUTO DE PESOS E MEDIDAS DO ESTADO DE SÃO PAULO - IPEM |
| BENEFICIÁRIO (Município, OSC ou o próprio órgão) | Instituto de Pesos e Medidas do Estado de São Paulo - IPEM |
| OBJETO | Aquisição de equipamentos para ampliação do laboratório antifraudes |
| OBJETIVOS | Exercer fiscalização e a verificação de instrumentos de medir, produtos cuja quantidade é determinada sem a presença do consumidor, além de prestar serviços na área de metrologia, por meio de laboratórios de alta precisão. |
| DETALHAMENTO DO OBJETO | Aquisição de equipamentos para ampliação do Serviço de Laboratório de Desenvolvimento de Tecnologia Antifraudes: MLLAB visando a realização de perícias, exames e elaboração de Laudos Técnicos dos materiais apreendidos pelas equipes de fiscalização do Ipem/SP e RBMLQ-I. |
| VALOR MÍNIMO | R\$ 270.000,00 |
| ABRANGÊNCIA (critérios para a seleção do projeto: área territorial, público-alvo) | 645 municípios |
| ASSOCIAÇÃO PPA 2020-2023 | 1724: Metrologia e qualidade de produtos e serviços |

| | |
|--|---|
| RESPONSÁVEL PELO PROCESSAMENTO DA EMENDA | FUNDAÇÃO CASA |
| BENEFICIÁRIO (Município, OSC ou o próprio órgão) | FUNDAÇÃO CASA |
| OBJETO | Aquisição de material esportivo |
| OBJETIVOS | <p>Geral: Complementar as atividades desenvolvidas nos Centros de Atendimento, possibilitando aos adolescentes em cumprimento de medida socioeducativa, desenvolvimento e aprimoramento das habilidades técnicas de cada modalidade e participação em torneios esportivos seguindo um calendário próprio da Gerência de Educação Física e Esportes (GEFESP), contribuindo com o desenvolvimento humano, social e esportivo e melhora da qualidade de vida e nos níveis de aptidão em saúde.</p> <p>Promover o desenvolvimento físico, cognitivo e social dos adolescentes através do esporte; promover o esporte como um hábito de vida saudável; bem como um direito estabelecido no Estatuto da Criança e do Adolescente (ECA); estimular o protagonismo dos adolescentes pela prática das atividades físico-esportivas; disponibilizar ambiente esportivo onde coexistam a função educativa e a participativa, estimulando a formação de cidadãos éticos; estimular o desenvolvimento de valores; promover o conhecimento ao adolescente de como melhorar sua convivência e o seu comportamento social; incentivar o adolescente a prestigiar as mais diversas modalidades esportivas, seja no seu âmbito prático, social, midiático; aprender que o esporte competitivo, deve ser balizado por meio da promoção da paz, igualdade racial, de gênero e social além de contribuir para habilidades individuais.</p> |

CONTINUA 

DETALHAMENTO
DO OBJETO

| | |
|---|--|
| | <p>Estratégias:</p> <p>Torneios esportivos realizados em duas fases a saber:</p> <p>Regional=> Contamos com 90 Centros de internação divididos em 08 Divisões Regionais no Estado de São Paulo;</p> <p>Estadual=> As 08 Divisões Regionais serão representadas pelos seus campeões nas modalidades propostas abaixo, inclusos 04 Centros de Internação Femininos.</p> <p>Modalidades:</p> <ol style="list-style-type: none"> Futsal (Masc. e Fem.) 8 equipes com 10 jogadores no Masc. Total de 80 adolescentes; 4 equipes com 10 jogadores no Fem. Total de 40 adolescentes. Voleibol Masc. e Fem. 8 equipes com 12 jogadores no Masc. Total de 96 adolescentes; 4 equipes com doze jogadores no Fem. Total de 48 adolescentes. Basquetebol (Masc. e Fem.) 8 equipes com 10 jogadores no Masc. Total de 80 adolescentes; 4 equipes no Fem. Torneio com sistema de disputa em eliminação simples. Total de 40 adolescentes. Handebol (Masc. e Fem.) 8 equipes com 12 jogadores no Masc. Total de 96 adolescentes; 4 equipes 12 jogadores no Fem. Total de 48 adolescentes. Futebol Campo (Copa CASA) Masculino |
| VALOR MÍNIMO | R\$ 340.867,24 |
| ABRANGÊNCIA (critérios para a seleção do projeto: área territorial, público-alvo) | Todos os adolescentes em cumprimento de medida socioeducativa |
| ASSOCIAÇÃO PPA 2020-2023 | 1730: Direitos Humanos e Cidadania |

15. LOGÍSTICA E TRANSPORTES

A Pasta tem como missão desenvolver um sistema de transportes seguro, rápido, econômico, integrado, confortável e abrangente que assegure a mobilidade de bens e de pessoas e estimule o desenvolvimento econômico, social e ambiental sustentáveis para São Paulo. Dessa maneira, por exemplo, coordena o funcionamento dos meios de transporte, órgãos e sistemas de responsabilidade do Estado, analisa e fiscaliza tarifas, dentre outras atribuições, com vistas à integração dos diversos modais.

Entidades vinculadas:

- Departamento de Estradas de Rodagem do Estado de São Paulo - DER
- Companhia Docas de São Sebastião

A partir de emendas impositivas, a Secretaria de Logística e Transportes pode viabilizar investimentos que permitam a melhoria na gestão e na qualidade dos serviços hoje prestados à população neste setor.



| | |
|---|--|
| RESPONSÁVEL PELO PROCESSAMENTO DA EMENDA | DEPARTAMENTO DE ESTRADAS DE RODAGEM - DER |
| BENEFICIÁRIO (Município, OSC ou o próprio órgão) | DEPARTAMENTO DE ESTRADAS DE RODAGEM - DER |
| OBJETO | Ações Educacionais |
| OBJETIVOS | Programa voltado ao público maior de 18 anos com a finalidade de levar à conscientização os condutores sobre os perigos de dirigir sob o efeito de álcool e, principalmente, sobre a importância de respeitar as leis vigentes para um trânsito mais seguro. |
| DETALHAMENTO DO OBJETO | Aquisição de 15 óculos simuladores de embriaguez |
| VALOR MÍNIMO | R\$ 100.000,00 |
| ABRANGÊNCIA (critérios para a seleção do projeto: área territorial, público-alvo) | 645 municípios |
| ASSOCIAÇÃO PPA 2020-2023 | Programa: 1605 - Operação, Conservação e Segurança da Malha Rodoviária Administrada pelo DER |

| | |
|---|---|
| RESPONSÁVEL PELO PROCESSAMENTO DA EMENDA | SECRETARIA DE LOGÍSTICA E TRANSPORTES |
| BENEFICIÁRIO (Município, OSC ou o próprio órgão) | Secretaria de Logística e Transportes |
| OBJETO | Uso de drones para estudos e monitoramento de rodovias |
| OBJETIVOS | Ampliar o uso de tecnologia para estudos e operações de rodovias. O monitoramento permite disponibilizar, a central, condições do trânsito nas vias aos usuários, além de agilizar a tomada de decisões operacionais e o apoio ao usuário. |
| DETALHAMENTO DO OBJETO | Aeronave recomendada: DJI AIR 2S Combo Fly More Atende com suas três baterias até 90 minutos de monitoramento (uso) por carga, cerca de 50 km diários, realizando voos dentro da legislação pertinente (VLOS) em linha de visada. |
| VALOR MÍNIMO | R\$ 60.000,00 para 4 drones. Preço unitário: 15.000,00 |
| ABRANGÊNCIA (critérios para a seleção do projeto: área territorial, público-alvo) | 645 municípios |
| ASSOCIAÇÃO PPA 2020-2023 | Programa: 1601 - Planejamento de Logística e Transportes |

16. SAÚDE

Responsável pela formulação da Política Estadual de Saúde e de suas diretrizes, é norteada pelos princípios do Sistema Único de Saúde - SUS que tem como propósitos promover a saúde priorizando as ações preventivas, democratizando as informações relevantes para que a população conheça seus direitos e os riscos à sua saúde. Além da assistência à saúde propriamente dita, executa outras importantes atividades, como o controle da ocorrência de doenças e de endemias, da qualidade de medicamentos, exames, alimentos, higiene e adequação de instalações que atendem ao público.

Entidades vinculadas:

- Hospital das Clínicas da Faculdade de Medicina de Marília - HCFAMEMA
- Hospital das Clínicas da Faculdade de Medicina de Botucatu - HCFMB
- Hospital das Clínicas da Faculdade de Medicina de Ribeirão Preto da USP
- Hospital das Clínicas da Faculdade de Medicina da USP - HCFMUSP
- Fundação Oncocentro de São Paulo - FOSP
- Fundação Pró-Sangue - Hemocentro de São Paulo
- Fundação para o Remédio Popular "Chopin Tavares de Lima" - FURP

Para fortalecer a prestação dos serviços de assistência à saúde nos municípios paulistas, emendas impositivas poderão subsidiar, por exemplo, a aquisição de equipamentos médico-hospitalares para os ambulatórios médicos de especialidades (AME) e hospitais.



| | | |
|---|---|-------------------------|
| RESPONSÁVEL PELO PROCESSAMENTO DA EMENDA | SECRETARIA DA SAÚDE | |
| BENEFICIÁRIO (Município, OSC ou o próprio órgão) | Secretaria da Saúde | |
| OBJETO | AQUISIÇÃO DE EQUIPAMENTOS MÉDICO/HOSPITALARES | |
| OBJETIVOS | Melhoria do atendimento em saúde no Departamento Regional de Saúde DRS DE ARAÇATUBA | |
| DETALHAMENTO DO OBJETO | AME Andradina | R\$ 3.848.053,12 |
| | Ambulatorial | R\$ 16.817,92 |
| | Diagnóstico por Imagem | R\$ 2.102.560,00 |
| | Endoscopia | R\$ 966.000,00 |
| | Neonatologia | R\$ 375,20 |
| | Oftalmologia | R\$ 762.300,00 |
| | AME Araçatuba | R\$ 977.045,92 |
| | Ambulatorial | R\$ 88.245,92 |
| | Diagnóstico por Imagem | R\$ 425.000,00 |
| | Monitoração | R\$ 48.000,00 |
| | Oftalmologia | R\$ 415.800,00 |
| | Exemplos de equipamentos que compõem os grupos: | |
| | <ul style="list-style-type: none"> • Ambulatorial - balança antropométrica/pediátrica, eletrocardiógrafo, eletroencefalógrafo, holter, monitor pressão arterial etc. • Diagnóstico por Imagem - densitometria óssea, mamógrafo, ultrassom, radiodiagnóstico, cassete sistema digitalização etc. • Endoscopia - videondoscopia, videocolonoscópio, artroscópio, histeroscópio etc. • Neonatologia - detector digital, incubadora neonatal, berço aquecido, ressuscitador, monitor fetal etc. • Oftalmologia - tomógrafo, oftalmoscópio, refrator, retinoscópio, laser oftalmológico etc. Monitoração - Monitor de Parâmetros Fisiológicos, oximetria, desfibrilador etc. • Monitoração - Monitor de Parâmetros Fisiológicos, oximetria, desfibrilador etc. | |
| VALOR MÍNIMO | R\$ 50,000,00 | |
| ABRANGÊNCIA (critérios para a seleção do projeto: área territorial, público-alvo) | Andradina, Araçatuba | |
| ASSOCIAÇÃO PPA 2020-2023 | 0941 - Expansão e modernização na saúde | |

| | | |
|--|---|-------------------------|
| RESPONSÁVEL PELO PROCESSAMENTO DA EMENDA | SECRETARIA DA SAÚDE | |
| BENEFICIÁRIO (Município, OSC ou o próprio órgão) | Secretaria da Saúde | |
| OBJETO | AQUISIÇÃO DE EQUIPAMENTOS MÉDICO/HOSPITALARES | |
| OBJETIVOS | Melhoria do atendimento em saúde no Departamento Regional de Saúde DRS DE ARARAQUARA | |
| DETALHAMENTO DO OBJETO | AME Américo Brasiliense | R\$ 3.401.553,60 |
| | Ambulatorial | R\$ 87.472,00 |
| | Diagnóstico por Imagem | R\$ 2.303.640,00 |
| | Hemodiálise | R\$ 24.500,00 |
| | Oftalmologia | R\$ 985.941,60 |
| | AME São Carlos | R\$ 937.974,60 |
| | Ambulatorial | R\$ 16.062,00 |
| | Centro Cirúrgico | R\$ 212.800,00 |
| | Diagnóstico por Imagem | R\$ 85.960,00 |
| | Endoscopia | R\$ 49.840,00 |
| | Oftalmologia | R\$ 573.312,60 |
| | AME Taquaritinga | R\$ 568.109,20 |
| | Ambulatorial | R\$ 144.609,20 |
| | Oftalmologia | R\$ 423.500,00 |
| | Hospital Estadual Américo Brasiliense | R 3.705.337,40 |
| | Ambulatorial | R\$ 177.884,84 |
| | Centro Cirúrgico | R\$ 390.460,00 |
| | Diagnóstico por Imagem | R\$ 2.906.720,00 |
| | Endoscopia | R\$ 76.140,96 |
| | Hemodiálise | R\$ 107.100,00 |
| Monitoração | R\$ 38.388,00 | |
| Refrigeração Especial | R\$ 8.643,60 | |

CONTINUA 

| | | |
|---------------------------------|---|---|
| DETALHAMENTO DO OBJETO | Exemplos de equipamentos que compõem os grupos: | |
| | <ul style="list-style-type: none"> ● Ambulatorial - balança antropométrica/pediátrica, eletrocardiógrafo, eletroencefalógrafo, holter, monitor pressão arterial etc. ● Diagnóstico por Imagem - densitometria óssea, mamógrafo, ultrassom, radiodiagnóstico, cassete sistema digitalização etc. ● Endoscopia - videendoscopia, videocolonoscópio, artroscópio, histeroscópio etc. ● Oftalmologia - tomógrafo, oftalmoscópio, refrator, retinoscópio, laser oftalmológico etc. ● Centro Cirúrgico - eletrocirúrgico, mesa cirúrgica, unidade de anestesia, lavadora ultrassônica, arco cirúrgico etc. ● Monitoração - Monitor de Parâmetros Fisiológicos, oximetria, desfibrilador etc, ● Hemodiálise - unidade de hemodiálise, osmose reversa ● Refrigeração Especial - refrigerador e freezer para vacinas, banco de sangue, aplicação hospitalar etc. | |
| | VALOR MÍNIMO | R\$ 50,000,00 |
| | ABRANGÊNCIA (critérios para a seleção do projeto: área territorial, público-alvo) | Américo Brasiliense, São Carlos, Taquaritinga |
| ASSOCIAÇÃO PPA 2020-2023 | 0941 - Expansão e modernização na saúde | |

| | | |
|--|---|-------------------------|
| RESPONSÁVEL PELO PROCESSAMENTO DA EMENDA | SECRETARIA DA SAÚDE | |
| BENEFICIÁRIO (Município, OSC ou o próprio órgão) | Secretaria da Saúde | |
| OBJETO | AQUISIÇÃO DE EQUIPAMENTOS MÉDICO/HOSPITALARES | |
| OBJETIVOS | Melhoria do atendimento em saúde no Departamento Regional de Saúde DRS DA BAIXADA SANTISTA | |
| DETALHAMENTO DO OBJETO | AME Praia Grande | R\$ 3.395.426,16 |
| | Ambulatorial | R\$ 98.779,60 |
| | Diagnóstico por Imagem | R\$ 1.671.960,00 |
| | Endoscopia | R\$ 1.624.686,56 |
| | AME Santos | R\$ 2.695.402,56 |
| | Ambulatorial | R\$ 15.092,00 |
| | Endoscopia | R\$ 1.445.486,56 |
| | Esterilização | R\$ 276.800,00 |
| | Fonoaudiologia | R\$ 15.640,80 |
| | Monitoração | R\$ 80.000,00 |
| | Oftalmologia | R\$ 862.383,20 |
| | AME São Vicente | R\$ 200.659,20 |
| | Ambulatorial | R\$ 120.159,20 |
| | Oftalmologia | R\$ 80.500,00 |
| | C.R. Lucy Montoro de Santos | R\$ 74.574,80 |
| | Mobiliário Hospitalar | R\$ 7.324,80 |
| | Monitoração | R\$ 67.250,00 |
| | Hospital Regional "Jorge Rossmann" de Itanhaém | R\$ 316.059,80 |
| | Ambulatorial | R\$ 24.241,00 |
| | Diagnóstico por Imagem | R\$ 91.560,00 |
| Hemodiálise | R\$ 131.600,00 | |
| Monitoração | R\$ 31.990,00 | |
| Refrigeração Especial | R\$ 36.668,80 | |
| Mobiliário Hospitalar | R\$ 1.540,00 | |

CONTINUA 

| | | |
|---|--|----------------------|
| DETALHAMENTO DO OBJETO | Instituto de Infectologia Emílio Ribas II - Guarujá | R\$ 71.068,20 |
| | Ambulatorial | R\$ 11.788,00 |
| | Mobiliário Hospitalar | R\$ 3.080,00 |
| | Monitoração | R\$ 12.796,00 |
| | Oftalmologia | R\$ 5.040,00 |
| | Refrigeração Especial | R\$ 38.364,20 |
| | Polo de Atenção Intensiva em Saúde Mental da Baixada - PAI Baixada Santista - Santos | R\$ 1.540,00 |
| | Mobiliário Hospitalar | R\$ 1.540,00 |
| | Exemplos de equipamentos que compõem os grupos: | |
| | <ul style="list-style-type: none"> ● Ambulatorial - balança antropométrica/pediátrica, eletrocardiógrafo, eletroencefalógrafo, holter, monitor pressão arterial etc. ● Diagnóstico por Imagem - densitometria óssea, mamógrafo, ultrassom, radiodiagnóstico, cassete sistema digitalização etc. ● Endoscopia - videendoscopia, videocolonoscópio, artroscópio, histeroscópio etc. ● Oftalmologia - tomógrafo, oftalmoscópio, refrator, retinoscópio, laser oftalmológico etc. ● Monitoração - Monitor de Parâmetros Fisiológicos, oximetria, desfibrilador etc, ● Hemodiálise - unidade de hemodiálise, osmose reversa ● Esterilização - Termodesinfectora de utensílios, de barreira ● Fonoaudiologia - impedanciômetro automático, audiômetro, emissões otoacústicos transitórias etc. ● Refrigeração Especial - refrigerador e freezer para vacinas, banco de sangue, aplicação hospitalar etc. ● Mobiliário Hospitalar - cadeira de rodas, cama, suporte de soro, mesa auxiliar etc. | |
| VALOR MÍNIMO | R\$ 50,000,00 | |
| ABRANGÊNCIA (critérios para a seleção do projeto: área territorial, público-alvo) | Praia Grande, Santos, São Vicente, Itanhaém, Guarujá | |
| ASSOCIAÇÃO PPA 2020-2023 | 0941 - Expansão e modernização na saúde | |

| | | |
|--|--|-------------------------|
| RESPONSÁVEL PELO PROCESSAMENTO DA EMENDA | SECRETARIA DA SAÚDE | |
| BENEFICIÁRIO (Município, OSC ou o próprio órgão) | Secretaria da Saúde | |
| OBJETO | AQUISIÇÃO DE EQUIPAMENTOS MÉDICO/HOSPITALARES | |
| OBJETIVOS | Melhoria do atendimento em saúde no Departamento Regional de Saúde DRS DE BAURU | |
| DETALHAMENTO DO OBJETO | AME Bauru | R\$ 1.189.683,04 |
| | Ambulatorial | R\$ 108.500,00 |
| | Diagnóstico por Imagem | R\$ 893.183,04 |
| | Endoscopia | R\$ 140.000,00 |
| | Monitoração | R\$ 48.000,00 |
| | AME Botucatu | R\$ 1.184.792,42 |
| | Ambulatorial | R\$ 129.287,76 |
| | Diagnóstico por Imagem | R\$ 186.748,66 |
| | Endoscopia | R\$ 672.000,00 |
| | Mobiliário Hospitalar | R\$ 4.256,00 |
| | Oftalmologia | R\$ 192.500,00 |
| | AME Promissão | R\$ 3.564.087,32 |
| | Ambulatorial | R\$ 370.386,12 |
| | Centro Cirúrgico | R\$ 82.150,00 |
| | Diagnóstico por Imagem | R\$ 2.161.864,00 |
| | Endoscopia | R\$ 771.680,00 |
| | Mobiliário Hospitalar | R\$ 5.107,20 |
| | Oftalmologia | R\$ 172.900,00 |
| | Hospital de Base de Bauru | R\$ 4.047.252,94 |
| | Ambulatorial | R\$ 90.637,68 |
| | Centro Cirúrgico | R\$ 981.260,00 |
| | Diagnóstico por Imagem | R\$ 243.040,00 |
| | Endoscopia | R\$ 890.557,86 |
| | Hemodiálise | R\$ 296.800,00 |
| | Mobiliário Hospitalar | R\$ 17.752,00 |
| | Oftalmologia | R\$ 1.527.205,40 |

CONTINUA **DETALHAMENTO DO OBJETO**

| | |
|--|-------------------------|
| Hospital Estadual de Bauru "Dr. Arnaldo Prado Curvêllo" | R\$ 5.346.060,58 |
| Ambulatorial | R\$ 230.692,00 |
| Centro Cirúrgico | R\$ 1.117.200,00 |
| Diagnóstico por Imagem | R\$ 1.937.400,00 |
| Endoscopia | R\$ 1.188.159,78 |
| Hemodiálise | R\$ 462.000,00 |
| Mobiliário Hospitalar | R\$ 38.374,00 |
| Monitoração | R\$ 12.796,00 |
| Neonatologia | R\$ 13.871,20 |
| Oftalmologia | R\$ 246.453,20 |
| Refrigeração Especial | R\$ 99.114,40 |
| Maternidade Santa Isabel de Bauru | R\$ 1.933.969,60 |
| Centro Cirúrgico | R\$ 177.800,00 |
| Diagnóstico por Imagem | R\$ 1.586.000,00 |
| Neonatologia | R\$ 170.169,60 |
| S.R. Lucy Montoro de Botucatu | R\$ 29.316,00 |
| Mobiliário Hospitalar | R\$ 3.724,00 |
| Monitoração | R\$ 25.592,00 |

Exemplos de equipamentos que compõem os grupos:

- **Ambulatorial** - balança antropométrica/pediátrica, eletrocardiógrafo, eletroencefalógrafo, holter, monitor pressão arterial etc.
- **Diagnóstico por Imagem** - densitometria óssea, mamógrafo, ultrassom, radiodiagnóstico, cassete sistema digitalização etc.
- **Endoscopia** - videendoscopia, videocolonoscópio, artroscópio, histeroscópio etc.
- **Neonatologia** - detector digital, incubadora neonatal, berço aquecido, ressuscitador, monitor fetal etc.
- **Oftalmologia** - tomógrafo, oftalmoscópio, refrator, retinoscópio, laser oftalmológico etc.
- **Centro Cirúrgico** - eletrocirúrgico, mesa cirúrgica, unidade de anestesia, lavadora ultrassônica, arco cirúrgico etc.

CONTINUA 

| | |
|---|---|
| DETALHAMENTO DO OBJETO | <ul style="list-style-type: none"> ● Mobiliário Hospitalar – cadeira de rodas, cama, suporte de soro, mesa auxiliar etc. ● Monitoração - Monitor de Parâmetros Fisiológicos, oximetria, desfibrilador etc, ● Hemodiálise – unidade de hemodiálise, osmose reversa ● Refrigeração Especial – refrigerador e freezer para vacinas, banco de sangue, aplicação hospitalar etc. |
| VALOR MÍNIMO | R\$ 50,000,00 |
| ABRANGÊNCIA (critérios para a seleção do projeto: área territorial, público-alvo) | Bauru, Botucatu, Promissão, |
| ASSOCIAÇÃO PPA 2020-2023 | 0941 – Expansão e modernização na saúde |

| | | |
|---|--|-------------------------|
| RESPONSÁVEL PELO PROCESSAMENTO DA EMENDA | SECRETARIA DA SAÚDE | |
| BENEFICIÁRIO (Município, OSC ou o próprio órgão) | Secretaria da Saúde | |
| OBJETO | AQUISIÇÃO DE EQUIPAMENTOS MÉDICO/HOSPITALARES | |
| OBJETIVOS | Melhoria do atendimento em saúde no Departamento Regional de Saúde DRS DE BARRETOS | |
| DETALHAMENTO DO OBJETO | AME Barretos Cirúrgico/Geral | R\$ 4.845.055,62 |
| | Ambulatorial | R\$ 2.044,00 |
| | Endoscopia | R\$ 3.087.844,42 |
| | Neonatologia | R\$ 6.875,20 |
| | Oftalmologia | R\$ 1.748.292,00 |
| | Exemplos de equipamentos que compõem os grupos: | |
| | <ul style="list-style-type: none"> ● Ambulatorial - balança antropométrica/pediátrica, eletrocardiógrafo, eletroencefalógrafo, holter, monitor pressão arterial etc. ● Endoscopia - videendoscopia, videocolonoscópio, artroscópio, histeroscópio etc. ● Neonatologia - detector digital, incubadora neonatal, berço aquecido, ressuscitador, monitor fetal etc. ● Oftalmologia - tomógrafo, oftalmoscópio, refrator, retinoscópio, laser oftalmológico etc. | |
| VALOR MÍNIMO | R\$ 50,000,00 | |
| ABRANGÊNCIA (critérios para a seleção do projeto: área territorial, público-alvo) | Barretos | |
| ASSOCIAÇÃO PPA 2020-2023 | 0941 – Expansão e modernização na saúde | |

| | | |
|--|---|-------------------------|
| RESPONSÁVEL PELO PROCESSAMENTO DA EMENDA | SECRETARIA DA SAÚDE | |
| BENEFICIÁRIO (Município, OSC ou o próprio órgão) | Secretaria da Saúde | |
| OBJETO | AQUISIÇÃO DE EQUIPAMENTOS MÉDICO/HOSPITALARES | |
| OBJETIVOS | Melhoria do atendimento em saúde no Departamento Regional de Saúde DRS DE CAMPINAS | |
| DETALHAMENTO DO OBJETO | AME Amparo | R\$ 1.835.740,64 |
| | Ambulatorial | R\$ 154.067,36 |
| | Centro Cirúrgico | R\$ 541.450,00 |
| | Endoscopia | R\$ 683.823,28 |
| | Oftalmologia | R\$ 456.400,00 |
| | AME Atibaia | R\$ 553.574,24 |
| | Ambulatorial | R\$ 391.167,84 |
| | Centro Cirúrgico | R\$ 67.200,00 |
| | Mobiliário Hospitalar | R\$ 9.240,00 |
| | Monitoração | R\$ 16.000,00 |
| | Neonatologia | R\$ 750,40 |
| | Oftalmologia | R\$ 69.216,00 |
| | AME Campinas | R\$ 334.799,80 |
| | Ambulatorial | R\$ 140.509,20 |
| | Oftalmologia | R\$ 194.290,60 |
| | AME Jundiaí | R\$ 475.902,00 |
| | Ambulatorial | R\$ 80.444,00 |
| | Centro Cirúrgico | R\$ 16.800,00 |
| | Fonoaudiologia | R\$ 21.700,00 |
| | Mobiliário Hospitalar | R\$ 7.700,00 |
| | Oftalmologia | R\$ 349.258,00 |
| | AME Santa Bárbara D'Oeste | R\$ 1.250.200,00 |
| | Centro Cirúrgico | R\$ 739.200,00 |
| Endoscopia | R\$ 147.000,00 | |
| Monitoração | R\$ 364.000,00 | |

CONTINUA **DETALHAMENTO DO OBJETO**

| | |
|---|-------------------------|
| Hospital Estadual "Dr. Leandro Franceschini" de Sumaré | R\$ 4.361.729,56 |
| Ambulatorial | R\$ 71.764,00 |
| Centro Cirúrgico | R\$ 2.149.627,00 |
| Diagnóstico por Imagem | R\$ 224.560,00 |
| Endoscopia | R\$ 1.533.966,56 |
| Mobiliário Hospitalar | R\$ 20.104,00 |
| Monitoração | R\$ 63.980,00 |
| Neonatologia | R\$ 82.380,00 |
| Refrigeração Especial | R\$ 215.348,00 |
| Hospital Regional de Jundiaí | R\$ 3.599.148,48 |
| Ambulatorial | R\$ 94.822,00 |
| Centro Cirúrgico | R\$ 1.033.200,00 |
| Diagnóstico por Imagem | R\$ 1.847.520,00 |
| Endoscopia | R\$ 297.143,28 |
| Hemodiálise | R\$ 296.800,00 |
| Mobiliário Hospitalar | R\$ 7.700,00 |
| Monitoração | R\$ 12.796,00 |
| Refrigeração Especial | R\$ 9.167,20 |

Exemplos de equipamentos que compõem os grupos:

- **Ambulatorial** - balança antropométrica/pediátrica, eletrocardiógrafo, letroencefalógrafo, holter, monitor pressão arterial etc.
- **Diagnóstico por Imagem** - densitometria óssea, mamógrafo, ultrassom, radiodiagnóstico, cassete sistema digitalização etc.
- **Endoscopia** - videondoscopia, videocolonoscópio, artroscópio, histeroscópio etc.
- **Neonatologia** - detector digital, incubadora neonatal, berço aquecido, ressuscitador, monitor fetal etc.
- **Oftalmologia** - tomógrafo, oftalmoscópio, refrator, retinoscópio, laser oftalmológico etc.
- **Centro Cirúrgico** - eletrocirúrgico, mesa cirúrgica, unidade de anestesia, lavadora ultrassônica, arco cirúrgico etc.

CONTINUA 

| | |
|---|---|
| DETALHAMENTO DO OBJETO | <ul style="list-style-type: none"> ● Mobiliário Hospitalar – cadeira de rodas, cama, suporte de soro, mesa auxiliar etc. ● Monitoração – Monitor de Parâmetros Fisiológicos, oximetria, desfibrilador etc, ● Fonoaudiologia – impedanciômetro automático, audiômetro, emissões otoacústicos transitórias etc. ● Refrigeração Especial – refrigerador e freezer para vacinas, banco de sangue, aplicação hospitalar etc. |
| VALOR MÍNIMO | R\$ 50,000,00 |
| ABRANGÊNCIA (critérios para a seleção do projeto: área territorial, público-alvo) | Amparo, Atibaia, Campinas, Jundiaí, Santa Bárbara D'Oeste, Sumaré |
| ASSOCIAÇÃO PPA 2020-2023 | 0941 – Expansão e modernização na saúde |

| | | |
|---|---|-------------------------|
| RESPONSÁVEL PELO PROCESSAMENTO DA EMENDA | SECRETARIA DA SAÚDE | |
| BENEFICIÁRIO (Município, OSC ou o próprio órgão) | Secretaria da Saúde | |
| OBJETO | AQUISIÇÃO DE EQUIPAMENTOS MÉDICO/HOSPITALARES | |
| OBJETIVOS | Melhoria do atendimento em saúde no Departamento Regional de Saúde DRS DE FRANCA | |
| DETALHAMENTO DO OBJETO | AME Franca | R\$ 2.770.267,88 |
| | Ambulatorial | R\$ 322.775,20 |
| | Centro Cirúrgico | R\$ 584.850,00 |
| | Diagnóstico por Imagem | R\$ 85.960,00 |
| | Endoscopia | R\$ 1.380.463,28 |
| | Mobiliário Hospitalar | R\$ 2.553,60 |
| | Neonatologia | R\$ 6.875,20 |
| | Oftalmologia | R\$ 386.790,60 |
| | AME Ituverava | R\$ 464.858,72 |
| | Ambulatorial | R\$ 90.025,52 |
| Endoscopia | R\$ 344.680,00 | |
| Oftalmologia | R\$ 30.153,20 | |
| | Exemplos de equipamentos que compõem os grupos: | |
| | <ul style="list-style-type: none"> ● Ambulatorial - balança antropométrica/pediátrica, eletrocardiógrafo, letroencefalógrafo, holter, monitor pressão arterial etc. ● Diagnóstico por Imagem – densitometria óssea, mamógrafo, ultrassom, radiodiagnóstico, cassete sistema digitalização etc. ● Endoscopia – videondoscopia, videocolonoscópio, artroscópio, histeroscópio etc. ● Neonatologia – detector digital, incubadora neonatal, berço aquecido, ressuscitador, monitor fetal etc. ● Oftalmologia – tomógrafo, oftalmoscópio, refrator, retinoscópio, laser oftalmológico etc. ● Centro Cirúrgico – eletrocirúrgico, mesa cirúrgica, unidade de anestesia, lavadora ultrassônica, arco cirúrgico etc. ● Mobiliário Hospitalar – cadeira de rodas, cama, suporte de soro, mesa auxiliar etc. | |
| VALOR MÍNIMO | R\$ 50,000,00 | |
| ABRANGÊNCIA (critérios para a seleção do projeto: área territorial, público-alvo) | Franca, Ituverava | |
| ASSOCIAÇÃO PPA 2020-2023 | 0941 – Expansão e modernização na saúde | |

| | | |
|--|---|-------------------------|
| RESPONSÁVEL PELO PROCESSAMENTO DA EMENDA | SECRETARIA DA SAÚDE | |
| BENEFICIÁRIO (Município, OSC ou o próprio órgão) | Secretaria da Saúde | |
| OBJETO | AQUISIÇÃO DE EQUIPAMENTOS MÉDICO/HOSPITALARES | |
| OBJETIVOS | Melhoria do atendimento em saúde no Departamento Regional de Saúde DRS DA GRANDE SÃO PAULO | |
| DETALHAMENTO DO OBJETO | AME Carapicuíba | R\$ 1.322.357,20 |
| | Ambulatorial | R\$ 3.850,00 |
| | Centro Cirúrgico | R\$ 70.800,00 |
| | Diagnóstico por Imagem | R\$ 649.560,00 |
| | Endoscopia | R\$ 378.000,00 |
| | Monitoração | R\$ 19.194,00 |
| | Oftalmologia | R\$ 200.953,20 |
| | AME Itapevi | R\$ 3.915.490,00 |
| | Ambulatorial | R\$ 7.700,00 |
| | Centro Cirúrgico | R\$ 541.450,00 |
| | Diagnóstico por Imagem | R\$ 2.347.840,00 |
| | Endoscopia | R\$ 798.000,00 |
| | Fonoaudiologia | R\$ 47.600,00 |
| | Oftalmologia | R\$ 172.900,00 |
| | AME Mauá | R\$ 662.492,60 |
| | Oftalmologia | R\$ 662.492,60 |
| | AME Mogi das Cruzes | R\$ 3.164.560,60 |
| | Ambulatorial | R\$ 467.318,80 |
| | Centro Cirúrgico | R\$ 70.800,00 |
| | Diagnóstico por Imagem | R\$ 1.586.000,00 |
| | Endoscopia | R\$ 245.000,00 |
| | Fonoaudiologia | R\$ 100.581,60 |
| | Monitoração | R\$ 102.250,00 |
| | Oftalmologia | R\$ 592.610,20 |
| | AME Santo André | R\$ 5.195.824,12 |
| | Ambulatorial | R\$ 19.645,92 |
| | Centro Cirúrgico | R\$ 319.200,00 |
| | Diagnóstico por Imagem | R\$ 3.607.400,00 |
| | Endoscopia | R\$ 448.000,00 |
| | Monitoração | R\$ 229.184,00 |
| Oftalmologia | R\$ 572.394,20 | |

CONTINUA

DETALHAMENTO DO OBJETO

| | |
|---|-------------------------|
| AME Taboão da Serra | R\$ 2.390.799,47 |
| Ambulatorial | R\$ 207.281,20 |
| Centro Cirúrgico | R\$ 97.400,00 |
| Diagnóstico por Imagem | R\$ 192.816,51 |
| Endoscopia | R\$ 1.298.486,56 |
| Fonoaudiologia | R\$ 31.281,60 |
| Mobiliário Hospitalar | R\$ 6.297,20 |
| Monitoração | R\$ 105.000,00 |
| Oftalmologia | R\$ 452.236,40 |
| Hospital das Clínicas Luzia de Pinho Melo - Mogi das Cruzes | R\$ 4.937.258,40 |
| Ambulatorial | R\$ 3.066,00 |
| Centro Cirúrgico | R\$ 2.931.120,00 |
| Diagnóstico por Imagem | R\$ 112.280,00 |
| Hemodiálise | R\$ 98.000,00 |
| Monitoração | R\$ 63.980,00 |
| Neonatologia | R\$ 219.800,00 |
| Oftalmologia | R\$ 1.509.012,40 |
| Hospital Estadual "Dr. Albano da Franca Rocha Sobrinho" de Franco da Rocha | R\$ 3.313.143,68 |
| Ambulatorial | R\$ 83.510,00 |
| Centro Cirúrgico | R\$ 828.800,00 |
| Endoscopia | R\$ 813.463,28 |
| Hemodiálise | R\$ 296.800,00 |
| Mobiliário Hospitalar | R\$ 9.889,60 |
| Monitoração | R\$ 31.990,00 |
| Oftalmologia | R\$ 1.239.523,60 |
| Refrigeração Especial | R\$ 9.167,20 |

CONTINUA

DETALHAMENTO
DO OBJETO

| | |
|--|-------------------------|
| Hospital Estadual de Diadema “Governador Orestes Quércia” | R\$ 1.696.047,68 |
| Ambulatorial | R\$ 82.924,00 |
| Centro Cirúrgico | R\$ 340.200,00 |
| Diagnóstico por Imagem | R\$ 183.120,00 |
| Endoscopia | R\$ 815.143,28 |
| Mobiliário Hospitalar | R\$ 18.592,00 |
| Monitoração | R\$ 31.990,00 |
| Neonatologia | R\$ 224.078,40 |
| Hospital Estadual de Francisco Morato “Professor Carlos da Silva Lacaz” | R\$ 1.682.522,88 |
| Ambulatorial | R\$ 21.168,00 |
| Centro Cirúrgico | R\$ 732.900,00 |
| Diagnóstico por Imagem | R\$ 91.560,00 |
| Endoscopia | R\$ 298.823,28 |
| Hemodiálise | R\$ 379.400,00 |
| Mobiliário Hospitalar | R\$ 14.672,00 |
| Monitoração | R\$ 31.990,00 |
| Neonatologia | R\$ 91.362,40 |
| Refrigeração Especial | R\$ 20.647,20 |
| Hospital Estadual de Santo André “Mário Covas” | R\$ 7.725.134,66 |
| Ambulatorial | R\$ 258.377,00 |
| Centro Cirúrgico | R\$ 2.154.350,00 |
| Diagnóstico por Imagem | R\$ 2.159.720,00 |
| Endoscopia | R\$ 939.557,86 |
| Hemodiálise | R\$ 403.900,00 |
| Mobiliário Hospitalar | R\$ 23.184,00 |
| Monitoração | R\$ 63.980,00 |
| Neonatologia | R\$ 159.387,20 |
| Oftalmologia | R\$ 1.496.612,60 |
| Refrigeração Especial | R\$ 66.066,00 |

CONTINUA

DETALHAMENTO
DO OBJETO

| | |
|---|-------------------------|
| Hospital Geral “Doutor Francisco de Moura Coutinho Filho” de Carapicuíba | R\$ 4.950.479,40 |
| Ambulatorial | R\$ 81.064,00 |
| Centro Cirúrgico | R\$ 1.472.482,00 |
| Diagnóstico por Imagem | R\$ 2.510.000,00 |
| Hemodiálise | R\$ 462.000,00 |
| Mobiliário Hospitalar | R\$ 23.861,60 |
| Monitoração | R\$ 31.990,00 |
| Neonatologia | R\$ 263.254,40 |
| Refrigeração Especial | R\$ 105.827,40 |
| Hospital Geral de Guarulhos “Dr. Waldemar de Carvalho Pinto Filho” | R\$ 5.353.720,62 |
| Ambulatorial | R\$ 26.754,00 |
| Centro Cirúrgico | R\$ 1.288.000,00 |
| Diagnóstico por Imagem | R\$ 1.875.800,00 |
| Endoscopia | R\$ 1.483.018,82 |
| Hemodiálise | R\$ 214.200,00 |
| Mobiliário Hospitalar | R\$ 17.416,00 |
| Monitoração | R\$ 63.980,00 |
| Neonatologia | R\$ 281.818,40 |
| Refrigeração Especial | R\$ 102.733,40 |
| Hospital Geral de Itapeverica da Serra | R\$ 2.845.875,32 |
| Ambulatorial | R\$ 37.287,92 |
| Centro Cirúrgico | R\$ 866.964,00 |
| Diagnóstico por Imagem | R\$ 222.320,00 |
| Hemodiálise | R\$ 214.200,00 |
| Mobiliário Hospitalar | R\$ 14.462,00 |
| Monitoração | R\$ 63.980,00 |
| Neonatologia | R\$ 199.330,40 |
| Oftalmologia | R\$ 1.155.012,60 |
| Refrigeração Especial | R\$ 72.318,40 |

CONTINUA

DETALHAMENTO
DO OBJETO

| | |
|--|-------------------------|
| Hospital Geral de Itapevi | R\$ 3.143.041,28 |
| Ambulatorial | R\$ 23.870,00 |
| Centro Cirúrgico | R\$ 281.400,00 |
| Diagnóstico por Imagem | R\$ 1.491.800,00 |
| Endoscopia | R\$ 766.143,28 |
| Hemodiálise | R\$ 214.200,00 |
| Mobiliário Hospitalar | R\$ 22.484,00 |
| Monitoração | R\$ 31.990,00 |
| Neonatologia | R\$ 261.994,40 |
| Oftalmologia | R\$ 10.080,00 |
| Refrigeração Especial | R\$ 39.079,60 |
| Hospital Geral de Itaquaquecetuba | R\$ 2.492.095,28 |
| Ambulatorial | R\$ 28.742,00 |
| Centro Cirúrgico | R\$ 932.400,00 |
| Diagnóstico por Imagem | R\$ 222.320,00 |
| Endoscopia | R\$ 815.143,28 |
| Hemodiálise | R\$ 296.800,00 |
| Mobiliário Hospitalar | R\$ 27.804,00 |
| Monitoração | R\$ 51.184,00 |
| Neonatologia | R\$ 67.898,40 |
| Oftalmologia | R\$ 20.160,00 |
| Refrigeração Especial | R\$ 29.643,60 |
| Hospital Regional de Cotia | R\$ 1.809.484,64 |
| Ambulatorial | R\$ 55.461,84 |
| Centro Cirúrgico | R\$ 699.550,00 |
| Hemodiálise | R\$ 49.000,00 |
| Mobiliário Hospitalar | R\$ 15.162,00 |
| Monitoração | R\$ 493.990,00 |
| Neonatologia | R\$ 238.194,40 |
| Oftalmologia | R\$ 198.846,20 |
| Refrigeração Especial | R\$ 59.280,20 |

CONTINUA DETALHAMENTO
DO OBJETO**Exemplos de equipamentos que compõem os grupos:**

- **Ambulatorial** - balança antropométrica/pediátrica, eletrocardiógrafo, letroencefalógrafo, holter, monitor pressão arterial etc.
- **Diagnóstico por Imagem** - densitometria óssea, mamógrafo, ultrassom, radiodiagnóstico, cassete sistema digitalização etc.
- **Endoscopia** - videondoscopia, videocolonoscópio, artroscópio, histeroscópio etc.
- **Neonatologia** - detector digital, incubadora neonatal, berço aquecido, ressuscitador, monitor fetal etc.
- **Oftalmologia** - tomógrafo, oftalmoscópio, refrator, retinoscópio, laser oftalmológico etc.
- **Centro Cirúrgico** - eletrocirúrgico, mesa cirúrgica, unidade de anestesia, lavadora ultrassônica, arco cirúrgico etc.
- **Mobiliário Hospitalar** - cadeira de rodas, cama, suporte de soro, mesa auxiliar etc.
- **Monitoração** - Monitor de Parâmetros Fisiológicos, oximetria, desfibrilador etc,
- **Hemodiálise** - unidade de hemodiálise, osmose reversa
- **Esterilização** - Termodesinfectora de utensílios, de barreira
- **Fonoaudiologia** - impedanciômetro automático, audiômetro, emissões otoacústicos transitórias etc.
- **Refrigeração Especial** - refrigerador e freezer para vacinas, banco de sangue, aplicação hospitalar etc.

VALOR MÍNIMO

R\$ 50,000,00

ABRANGÊNCIA

(critérios para a seleção do projeto: área territorial, público-alvo)

Carapicuíba, Itapevi, Mauá, Mogi das Cruzes, Santo André, Taboão da Serra, Franco da Rocha, Diadema, Francisco Morato, Guarulhos, Itapeceira da Serra, Itaquaquecetuba, Cotia.

**ASSOCIAÇÃO
PPA 2020-2023**

0941 - Expansão e modernização na saúde

| | | |
|--|--|-------------------------|
| RESPONSÁVEL PELO PROCESSAMENTO DA EMENDA | SECRETARIA DA SAÚDE | |
| BENEFICIÁRIO (Município, OSC ou o próprio órgão) | Secretaria da Saúde | |
| OBJETO | AQUISIÇÃO DE EQUIPAMENTOS MÉDICO/HOSPITALARES | |
| OBJETIVOS | Melhoria do atendimento em saúde no Departamento Regional de Saúde DRS DA GRANDE SÃO PAULO - município de São Paulo | |
| DETALHAMENTO DO OBJETO | AME Dr. Geraldo Paulo Bourroul | R\$ 1.815.447,76 |
| | Ambulatorial | R\$ 127.487,76 |
| | Diagnóstico por Imagem | R\$ 1.671.960,00 |
| | Monitoração | R\$ 16.000,00 |
| | AME Dr. Luiz Roberto Barradas Barata - Heliópolis | R\$ 3.692.859,40 |
| | Ambulatorial | R\$ 90.550,00 |
| | Centro Cirúrgico | R\$ 86.884,00 |
| | Diagnóstico por Imagem | R\$ 1.586.000,00 |
| | Endoscopia | R\$ 98.000,00 |
| | Mobiliário Hospitalar | R\$ 18.228,00 |
| | Oftalmologia | R\$ 1.813.197,40 |
| | AME Idoso CRI Norte | R\$ 611.064,00 |
| | Diagnóstico por Imagem | R\$ 537.280,00 |
| | Fonoaudiologia | R\$ 21.700,00 |
| | Monitoração | R\$ 22.250,00 |
| | Oftalmologia | R\$ 29.834,00 |
| | AME Idoso Oeste | R\$ 272.075,24 |
| | Ambulatorial | R\$ 175.989,04 |
| | Centro Cirúrgico | R\$ 16.800,00 |
| | Oftalmologia | R\$ 79.286,20 |
| | AME Idoso Sudeste | R\$ 28.550,00 |
| | Ambulatorial | R\$ 28.550,00 |
| | AME Interlagos | R\$ 1.811.621,60 |
| | Diagnóstico por Imagem | R\$ 628.840,00 |
| | Endoscopia | R\$ 1.099.000,00 |
| | Fonoaudiologia | R\$ 31.281,60 |
| | Oftalmologia | R\$ 52.500,00 |
| AME Jardim dos Prados | R\$ 3.391.589,00 | |
| Ambulatorial | R\$ 163.590,00 | |
| Centro Cirúrgico | R\$ 33.600,00 | |
| Diagnóstico por Imagem | R\$ 2.474.680,00 | |
| Oftalmologia | R\$ 719.719,00 | |

CONTINUA

DETALHAMENTO DO OBJETO

| | |
|---|-------------------------|
| AME Maria Zélia | R\$ 2.697.450,00 |
| Centro Cirúrgico | R\$ 317.430,00 |
| Diagnóstico por Imagem | R\$ 2.194.120,00 |
| Monitoração | R\$ 160.000,00 |
| Oftalmologia | R\$ 25.900,00 |
| AME Psiquiatria Vila Maria | R\$ 19.066,00 |
| Ambulatorial | R\$ 3.066,00 |
| Monitoração | R\$ 16.000,00 |
| AME Psiquiatria Vila Maria | R\$ 19.066,00 |
| Ambulatorial | R\$ 3.066,00 |
| Monitoração | R\$ 16.000,00 |
| Centro Hospitalar do Sistema Penitenciário | R\$ 11.592,00 |
| Mobiliário Hospitalar | R\$ 11.592,00 |
| Complexo Hospitalar Padre Bento | R\$ 5.950.000,00 |
| Diagnóstico por Imagem | R\$ 5.950.000,00 |
| Hospital de Transplantes (H. Brigadeiro) | R\$ 5.046.972,84 |
| Ambulatorial | R\$ 86.954,00 |
| Centro Cirúrgico | R\$ 468.342,00 |
| Diagnóstico por Imagem | R\$ 995.680,00 |
| Endoscopia | R\$ 2.251.109,84 |
| Hemodiálise | R\$ 49.000,00 |
| Mobiliário Hospitalar | R\$ 19.779,20 |
| Monitoração | R\$ 31.990,00 |
| Oftalmologia | R\$ 1.057.198,80 |
| Refrigeração Especial | R\$ 86.919,00 |
| Hospital e Maternidade Leonor Mendes de Barros | R\$ 1.586.000,00 |
| Diagnóstico por Imagem | R\$ 1.586.000,00 |

CONTINUA

DETALHAMENTO
DO OBJETO

| | |
|--|-------------------------|
| Hospital Estadual de Sapopemba "Valdemar Sunhiga" | R\$ 4.489.473,34 |
| Ambulatorial | R\$ 37.464,00 |
| Centro Cirúrgico | R\$ 1.882.150,00 |
| Diagnóstico por Imagem | R\$ 289.800,00 |
| Endoscopia | R\$ 1.658.381,14 |
| Hemodiálise | R\$ 214.200,00 |
| Mobiliário Hospitalar | R\$ 20.468,00 |
| Monitoração | R\$ 31.990,00 |
| Neonatologia | R\$ 272.046,40 |
| Oftalmologia | R\$ 10.080,00 |
| Refrigeração Especial | R\$ 72.893,80 |
| Hospital Geral de Pedreira | R\$ 5.088.288,36 |
| Ambulatorial | R\$ 30.604,00 |
| Centro Cirúrgico | R\$ 1.075.200,00 |
| Diagnóstico por Imagem | R\$ 1.379.520,00 |
| Endoscopia | R\$ 1.581.286,56 |
| Hemodiálise | R\$ 214.200,00 |
| Mobiliário Hospitalar | R\$ 33.754,00 |
| Monitoração | R\$ 378.980,00 |
| Neonatologia | R\$ 282.193,60 |
| Refrigeração Especial | R\$ 112.550,20 |
| Hospital Geral de Pirajussara | R\$ 4.129.983,00 |
| Ambulatorial | R\$ 169.365,00 |
| Centro Cirúrgico | R\$ 407.400,00 |
| Diagnóstico por Imagem | R\$ 2.732.320,00 |
| Endoscopia | R\$ 47.320,00 |
| Hemodiálise | R\$ 49.000,00 |
| Mobiliário Hospitalar | R\$ 32.564,00 |
| Monitoração | R\$ 63.980,00 |
| Neonatologia | R\$ 288.693,60 |
| Oftalmologia | R\$ 270.998,00 |
| Refrigeração Especial | R\$ 68.342,40 |
| Hospital Geral de Taipas | R\$ 122.198,00 |
| Centro Cirúrgico | R\$ 122.198,00 |

CONTINUA DETALHAMENTO
DO OBJETO

| | |
|---|-------------------------|
| Hospital Geral de Vila Alpina "Henrique Altimeyer" | R\$ 4.148.954,36 |
| Ambulatorial | R\$ 30.604,00 |
| Centro Cirúrgico | R\$ 1.931.200,00 |
| Diagnóstico por Imagem | R\$ 85.960,00 |
| Endoscopia | R\$ 1.581.286,56 |
| Hemodiálise | R\$ 73.500,00 |
| Mobiliário Hospitalar | R\$ 33.754,00 |
| Monitoração | R\$ 31.990,00 |
| Neonatologia | R\$ 290.425,60 |
| Refrigeração Especial | R\$ 90.234,20 |
| Hospital Geral do Grajaú "Professor Liberato John Alphonse Di Dio" | R\$ 7.839.286,40 |
| Ambulatorial | R\$ 15.400,00 |
| Centro Cirúrgico | R\$ 84.000,00 |
| Diagnóstico por Imagem | R\$ 7.563.320,00 |
| Hemodiálise | R\$ 49.000,00 |
| Mobiliário Hospitalar | R\$ 22.862,00 |
| Monitoração | R\$ 31.990,00 |
| Neonatologia | R\$ 63.194,40 |
| Refrigeração Especial | R\$ 9.520,00 |
| Hospital Geral do Itaim Paulista "Santa Marcelina" | R\$ 2.676.626,48 |
| Ambulatorial | R\$ 29.764,00 |
| Centro Cirúrgico | R\$ 751.940,00 |
| Diagnóstico por Imagem | R\$ 224.560,00 |
| Endoscopia | R\$ 815.143,28 |
| Hemodiálise | R\$ 379.400,00 |
| Mobiliário Hospitalar | R\$ 30.674,00 |
| Monitoração | R\$ 63.980,00 |
| Neonatologia | R\$ 245.250,40 |
| Oftalmologia | R\$ 80.500,00 |
| Refrigeração Especial | R\$ 55.414,80 |

CONTINUA 

DETALHAMENTO
DO OBJETO

| | |
|---|-------------------------|
| Hospital Heliópolis | R\$ 1.586.000,00 |
| Diagnóstico por Imagem | R\$ 1.586.000,00 |
| I.R. Lucy Montoro Morumbi | R\$ 840.051,20 |
| Diagnóstico por Imagem | R\$ 575.960,00 |
| Mobiliário Hospitalar | R\$ 24.304,00 |
| Monitoração | R\$ 222.500,00 |
| Refrigeração Especial | R\$ 17.287,20 |
| Polo de Atenção Intensiva em Saúde Mental da Zona Norte - PAI Zona Norte | R\$ 22.198,40 |
| Ambulatorial | R\$ 7.700,00 |
| Mobiliário Hospitalar | R\$ 1.702,40 |
| Monitoração | R\$ 12.796,00 |
| Unidade Recomeço Helvécia | R\$ 3.850,00 |
| Ambulatorial | R\$ 3.850,00 |
| Complexo Hospitalar Padre Bento | R\$ 5.950.000,00 |
| Diagnóstico por Imagem | R\$ 5.950.000,00 |

Exemplos de equipamentos que compõem os grupos:

- **Ambulatorial** - balança antropométrica/pediátrica, eletrocardiógrafo, letroencefalógrafo, holter, monitor pressão arterial etc.
- **Diagnóstico por Imagem** - densitometria óssea, mamógrafo, ultrassom, radiodiagnóstico, cassete sistema digitalização etc.
- **Endoscopia** - videondoscopia, videocolonoscópio, artroscópio, histeroscópio etc.
- **Neonatologia** - detector digital, incubadora neonatal, berço aquecido, ressuscitador, monitor fetal etc.
- **Oftalmologia** - tomógrafo, oftalmoscópio, refrator, retinoscópio, laser oftalmológico etc.
- **Centro Cirúrgico** - eletrocirúrgico, mesa cirúrgica, unidade de anestesia, lavadora ultrassônica, arco cirúrgico etc.
- **Mobiliário Hospitalar** - cadeira de rodas, cama, suporte de soro, mesa auxiliar etc.
- **Monitoração** - Monitor de Parâmetros Fisiológicos, oximetria, desfibrilador etc,

CONTINUA DETALHAMENTO
DO OBJETO

- **Hemodiálise** - unidade de hemodiálise, osmose reversa
- **Esterilização** - Termodesinfectora de utensílios, de barreira
- **Fonoaudiologia** - impedanciômetro automático, audiômetro, emissões otoacústicas transitórias etc.
- **Refrigeração Especial** - refrigerador e freezer para vacinas, banco de sangue, aplicação hospitalar etc.

VALOR MÍNIMO

R\$ 50,000,00

ABRANGÊNCIA

(critérios para a seleção do projeto: área territorial, público-alvo)

São Paulo

ASSOCIAÇÃO
PPA 2020-2023

0941 - Expansão e modernização na saúde

| | | | | | | | | | | | | | | | | | | | | | | | | | | | | | |
|--|---|-------------------------|-----------------------|--------------|---------------|------------------------|----------------|------------|----------------|--------------|---------------|-----------------|-------------------------|--------------|----------------|------------------|----------------|------------------------|----------------|------------|----------------|-----------------------|--------------|--------------|----------------|-----------------------------------|-------------------------|------------------------|------------------|
| RESPONSÁVEL PELO PROCESSAMENTO DA EMENDA | SECRETARIA DA SAÚDE | | | | | | | | | | | | | | | | | | | | | | | | | | | | |
| BENEFICIÁRIO (Município, OSC ou o próprio órgão) | Secretaria da Saúde | | | | | | | | | | | | | | | | | | | | | | | | | | | | |
| OBJETO | AQUISIÇÃO DE EQUIPAMENTOS MÉDICO/HOSPITALARES | | | | | | | | | | | | | | | | | | | | | | | | | | | | |
| OBJETIVOS | Melhoria do atendimento em saúde no Departamento Regional de Saúde DRS DE MARÍLIA | | | | | | | | | | | | | | | | | | | | | | | | | | | | |
| DETALHAMENTO DO OBJETO | <table border="1"> <tr> <td>AME Ourinhos</td> <td>R\$ 821.872,80</td> </tr> <tr> <td>Ambulatorial</td> <td>R\$ 22.400,00</td> </tr> <tr> <td>Diagnóstico por Imagem</td> <td>R\$ 257.880,00</td> </tr> <tr> <td>Endoscopia</td> <td>R\$ 511.000,00</td> </tr> <tr> <td>Oftalmologia</td> <td>R\$ 30.592,80</td> </tr> <tr> <td>AME Tupã</td> <td>R\$ 1.773.990,68</td> </tr> <tr> <td>Ambulatorial</td> <td>R\$ 268.069,20</td> </tr> <tr> <td>Centro Cirúrgico</td> <td>R\$ 106.400,00</td> </tr> <tr> <td>Diagnóstico por Imagem</td> <td>R\$ 183.120,00</td> </tr> <tr> <td>Endoscopia</td> <td>R\$ 683.823,28</td> </tr> <tr> <td>Mobiliário Hospitalar</td> <td>R\$ 1.540,00</td> </tr> <tr> <td>Oftalmologia</td> <td>R\$ 531.038,20</td> </tr> <tr> <td>Hospital Regional de Assis</td> <td>R\$ 1.586.000,00</td> </tr> <tr> <td>Diagnóstico por Imagem</td> <td>R\$ 1.586.000,00</td> </tr> </table> <p>Exemplos de equipamentos que compõem os grupos:</p> <ul style="list-style-type: none"> ● Ambulatorial - balança antropométrica/pediátrica, eletrocardiógrafo, eletroencefalógrafo, holter, monitor pressão arterial etc. ● Diagnóstico por Imagem - densitometria óssea, mamógrafo, ultrassom, radiodiagnóstico, cassete sistema digitalização etc. ● Endoscopia - videondoscopia, videocolonoscópio, artroscópio, histeroscópio etc. ● Oftalmologia - tomógrafo, oftalmoscópio, refrator, retinoscópio, laser oftalmológico etc. ● Centro Cirúrgico - eletrocirúrgico, mesa cirúrgica, unidade de anestesia, lavadora ultrassônica, arco cirúrgico etc. ● Mobiliário Hospitalar - cadeira de rodas, cama, suporte de soro, mesa auxiliar etc. | AME Ourinhos | R\$ 821.872,80 | Ambulatorial | R\$ 22.400,00 | Diagnóstico por Imagem | R\$ 257.880,00 | Endoscopia | R\$ 511.000,00 | Oftalmologia | R\$ 30.592,80 | AME Tupã | R\$ 1.773.990,68 | Ambulatorial | R\$ 268.069,20 | Centro Cirúrgico | R\$ 106.400,00 | Diagnóstico por Imagem | R\$ 183.120,00 | Endoscopia | R\$ 683.823,28 | Mobiliário Hospitalar | R\$ 1.540,00 | Oftalmologia | R\$ 531.038,20 | Hospital Regional de Assis | R\$ 1.586.000,00 | Diagnóstico por Imagem | R\$ 1.586.000,00 |
| | AME Ourinhos | R\$ 821.872,80 | | | | | | | | | | | | | | | | | | | | | | | | | | | |
| | Ambulatorial | R\$ 22.400,00 | | | | | | | | | | | | | | | | | | | | | | | | | | | |
| | Diagnóstico por Imagem | R\$ 257.880,00 | | | | | | | | | | | | | | | | | | | | | | | | | | | |
| | Endoscopia | R\$ 511.000,00 | | | | | | | | | | | | | | | | | | | | | | | | | | | |
| | Oftalmologia | R\$ 30.592,80 | | | | | | | | | | | | | | | | | | | | | | | | | | | |
| | AME Tupã | R\$ 1.773.990,68 | | | | | | | | | | | | | | | | | | | | | | | | | | | |
| | Ambulatorial | R\$ 268.069,20 | | | | | | | | | | | | | | | | | | | | | | | | | | | |
| | Centro Cirúrgico | R\$ 106.400,00 | | | | | | | | | | | | | | | | | | | | | | | | | | | |
| | Diagnóstico por Imagem | R\$ 183.120,00 | | | | | | | | | | | | | | | | | | | | | | | | | | | |
| | Endoscopia | R\$ 683.823,28 | | | | | | | | | | | | | | | | | | | | | | | | | | | |
| | Mobiliário Hospitalar | R\$ 1.540,00 | | | | | | | | | | | | | | | | | | | | | | | | | | | |
| | Oftalmologia | R\$ 531.038,20 | | | | | | | | | | | | | | | | | | | | | | | | | | | |
| | Hospital Regional de Assis | R\$ 1.586.000,00 | | | | | | | | | | | | | | | | | | | | | | | | | | | |
| | Diagnóstico por Imagem | R\$ 1.586.000,00 | | | | | | | | | | | | | | | | | | | | | | | | | | | |
| | VALOR MÍNIMO | R\$ 50,000,00 | | | | | | | | | | | | | | | | | | | | | | | | | | | |
| | ABRANGÊNCIA (critérios para a seleção do projeto: área territorial, público-alvo) | Ourinhos, Tupã | | | | | | | | | | | | | | | | | | | | | | | | | | | |
| ASSOCIAÇÃO PPA 2020-2023 | 0941 - Expansão e modernização na saúde | | | | | | | | | | | | | | | | | | | | | | | | | | | | |

| | | | | | | | | | | | | | | | | | | | | | | | | | | | | | | | | | | | | | | | |
|--|--|-------------------------|-------------------------|--------------|----------------|------------------------|------------------|------------|----------------|----------------|---------------|-------------|---------------|--------------|---------------|-----------------------|-----------------------|------------------------|---------------|--------------|----------------|----------------------|-------------------------|--------------|---------------|------------------|---------------|------------------------|------------------|------------|---------------|-------------|---------------|--------------|---------------|--|----------------------|--------------|---------------|
| RESPONSÁVEL PELO PROCESSAMENTO DA EMENDA | SECRETARIA DA SAÚDE | | | | | | | | | | | | | | | | | | | | | | | | | | | | | | | | | | | | | | |
| BENEFICIÁRIO (Município, OSC ou o próprio órgão) | Secretaria da Saúde | | | | | | | | | | | | | | | | | | | | | | | | | | | | | | | | | | | | | | |
| OBJETO | AQUISIÇÃO DE EQUIPAMENTOS MÉDICO/HOSPITALARES | | | | | | | | | | | | | | | | | | | | | | | | | | | | | | | | | | | | | | |
| OBJETIVOS | Melhoria do atendimento em saúde no Departamento Regional de Saúde DRS DE PIRACICABA | | | | | | | | | | | | | | | | | | | | | | | | | | | | | | | | | | | | | | |
| DETALHAMENTO DO OBJETO | <table border="1"> <tr> <td>AME Limeira</td> <td>R\$ 2.506.282,08</td> </tr> <tr> <td>Ambulatorial</td> <td>R\$ 108.395,92</td> </tr> <tr> <td>Diagnóstico por Imagem</td> <td>R\$ 2.102.560,00</td> </tr> <tr> <td>Endoscopia</td> <td>R\$ 174.980,96</td> </tr> <tr> <td>Fonoaudiologia</td> <td>R\$ 21.700,00</td> </tr> <tr> <td>Monitoração</td> <td>R\$ 22.250,00</td> </tr> <tr> <td>Oftalmologia</td> <td>R\$ 76.395,20</td> </tr> <tr> <td>AME Piracicaba</td> <td>R\$ 371.560,00</td> </tr> <tr> <td>Diagnóstico por Imagem</td> <td>R\$ 91.560,00</td> </tr> <tr> <td>Oftalmologia</td> <td>R\$ 280.000,00</td> </tr> <tr> <td>AME Rio Claro</td> <td>R\$ 2.289.562,89</td> </tr> <tr> <td>Ambulatorial</td> <td>R\$ 20.881,00</td> </tr> <tr> <td>Centro Cirúrgico</td> <td>R\$ 16.800,00</td> </tr> <tr> <td>Diagnóstico por Imagem</td> <td>R\$ 2.080.745,89</td> </tr> <tr> <td>Endoscopia</td> <td>R\$ 49.840,00</td> </tr> <tr> <td>Monitoração</td> <td>R\$ 68.796,00</td> </tr> <tr> <td>Oftalmologia</td> <td>R\$ 52.500,00</td> </tr> <tr> <td>Hospital Regional de Piracicaba</td> <td>R\$ 23.895,20</td> </tr> <tr> <td>Oftalmologia</td> <td>R\$ 23.895,20</td> </tr> </table> <p>Exemplos de equipamentos que compõem os grupos:</p> <ul style="list-style-type: none"> ● Ambulatorial - balança antropométrica/pediátrica, eletrocardiógrafo, eletroencefalógrafo, holter, monitor pressão arterial etc. ● Diagnóstico por Imagem - densitometria óssea, mamógrafo, ultrassom, radiodiagnóstico, cassete sistema digitalização etc. ● Endoscopia - videondoscopia, videocolonoscópio, artroscópio, histeroscópio etc. ● Oftalmologia - tomógrafo, oftalmoscópio, refrator, retinoscópio, laser oftalmológico etc. | AME Limeira | R\$ 2.506.282,08 | Ambulatorial | R\$ 108.395,92 | Diagnóstico por Imagem | R\$ 2.102.560,00 | Endoscopia | R\$ 174.980,96 | Fonoaudiologia | R\$ 21.700,00 | Monitoração | R\$ 22.250,00 | Oftalmologia | R\$ 76.395,20 | AME Piracicaba | R\$ 371.560,00 | Diagnóstico por Imagem | R\$ 91.560,00 | Oftalmologia | R\$ 280.000,00 | AME Rio Claro | R\$ 2.289.562,89 | Ambulatorial | R\$ 20.881,00 | Centro Cirúrgico | R\$ 16.800,00 | Diagnóstico por Imagem | R\$ 2.080.745,89 | Endoscopia | R\$ 49.840,00 | Monitoração | R\$ 68.796,00 | Oftalmologia | R\$ 52.500,00 | Hospital Regional de Piracicaba | R\$ 23.895,20 | Oftalmologia | R\$ 23.895,20 |
| | AME Limeira | R\$ 2.506.282,08 | | | | | | | | | | | | | | | | | | | | | | | | | | | | | | | | | | | | | |
| | Ambulatorial | R\$ 108.395,92 | | | | | | | | | | | | | | | | | | | | | | | | | | | | | | | | | | | | | |
| | Diagnóstico por Imagem | R\$ 2.102.560,00 | | | | | | | | | | | | | | | | | | | | | | | | | | | | | | | | | | | | | |
| | Endoscopia | R\$ 174.980,96 | | | | | | | | | | | | | | | | | | | | | | | | | | | | | | | | | | | | | |
| | Fonoaudiologia | R\$ 21.700,00 | | | | | | | | | | | | | | | | | | | | | | | | | | | | | | | | | | | | | |
| | Monitoração | R\$ 22.250,00 | | | | | | | | | | | | | | | | | | | | | | | | | | | | | | | | | | | | | |
| | Oftalmologia | R\$ 76.395,20 | | | | | | | | | | | | | | | | | | | | | | | | | | | | | | | | | | | | | |
| | AME Piracicaba | R\$ 371.560,00 | | | | | | | | | | | | | | | | | | | | | | | | | | | | | | | | | | | | | |
| | Diagnóstico por Imagem | R\$ 91.560,00 | | | | | | | | | | | | | | | | | | | | | | | | | | | | | | | | | | | | | |
| | Oftalmologia | R\$ 280.000,00 | | | | | | | | | | | | | | | | | | | | | | | | | | | | | | | | | | | | | |
| | AME Rio Claro | R\$ 2.289.562,89 | | | | | | | | | | | | | | | | | | | | | | | | | | | | | | | | | | | | | |
| | Ambulatorial | R\$ 20.881,00 | | | | | | | | | | | | | | | | | | | | | | | | | | | | | | | | | | | | | |
| | Centro Cirúrgico | R\$ 16.800,00 | | | | | | | | | | | | | | | | | | | | | | | | | | | | | | | | | | | | | |
| | Diagnóstico por Imagem | R\$ 2.080.745,89 | | | | | | | | | | | | | | | | | | | | | | | | | | | | | | | | | | | | | |
| | Endoscopia | R\$ 49.840,00 | | | | | | | | | | | | | | | | | | | | | | | | | | | | | | | | | | | | | |
| | Monitoração | R\$ 68.796,00 | | | | | | | | | | | | | | | | | | | | | | | | | | | | | | | | | | | | | |
| Oftalmologia | R\$ 52.500,00 | | | | | | | | | | | | | | | | | | | | | | | | | | | | | | | | | | | | | | |
| Hospital Regional de Piracicaba | R\$ 23.895,20 | | | | | | | | | | | | | | | | | | | | | | | | | | | | | | | | | | | | | | |
| Oftalmologia | R\$ 23.895,20 | | | | | | | | | | | | | | | | | | | | | | | | | | | | | | | | | | | | | | |

CONTINUA 

| | |
|---|--|
| DETALHAMENTO DO OBJETO | <ul style="list-style-type: none"> ● Centro Cirúrgico - eletrocirúrgico, mesa cirúrgica, unidade de anestesia, lavadora ultrassônica, arco cirúrgico etc. ● Monitoração - Monitor de Parâmetros Fisiológicos, oximetria, desfibrilador etc, ● Fonoaudiologia - impedanciômetro automático, audiômetro, emissões otoacústicos transitórias etc. |
| VALOR MÍNIMO | R\$ 50,000,00 |
| ABRANGÊNCIA (critérios para a seleção do projeto: área territorial, público-alvo) | Limeira, Piracicaba, Rio claro, |
| ASSOCIAÇÃO PPA 2020-2023 | 0941 - Expansão e modernização na saúde |

| | | |
|--|--|--------------------------|
| RESPONSÁVEL PELO PROCESSAMENTO DA EMENDA | SECRETARIA DA SAÚDE | |
| BENEFICIÁRIO (Município, OSC ou o próprio órgão) | Secretaria da Saúde | |
| OBJETO | AQUISIÇÃO DE EQUIPAMENTOS MÉDICO/HOSPITALARES | |
| OBJETIVOS | Melhoria do atendimento em saúde no Departamento Regional de Saúde DRS DE PRESIDENTE PRUDENTE | |
| DETALHAMENTO DO OBJETO | AME Dracena | R\$ 3.924.442,12 |
| | Ambulatorial | R\$ 185.476,92 |
| | Centro Cirúrgico | R\$ 108.000,00 |
| | Diagnóstico por Imagem | R\$ 2.194.120,00 |
| | Endoscopia | R\$ 970.200,00 |
| | Oftalmologia | R\$ 466.645,20 |
| | AME Presidente Prudente | R\$ 3.762.461,40 |
| | Ambulatorial | R\$ 321.816,60 |
| | Centro Cirúrgico | R\$ 16.380,00 |
| | Diagnóstico por Imagem | R\$ 2.011.000,00 |
| | Endoscopia | R\$ 749.000,00 |
| | Fonoaudiologia | R\$ 281.226,40 |
| | Monitoração | R\$ 194.240,00 |
| | Oftalmologia | R\$ 188.798,40 |
| | Hospital Estadual Porto Primavera de Rosana | R\$ 740.736,80 |
| | Ambulatorial | R\$ 24.444,00 |
| | Centro Cirúrgico | R\$ 16.800,00 |
| | Diagnóstico por Imagem | R\$ 112.280,00 |
| | Mobiliário Hospitalar | R\$ 9.553,60 |
| | Monitoração | R\$ 417.796,00 |
| | Neonatologia | R\$ 159.863,20 |
| | Hospital Regional "Doutor Domingos Leonardo Cerávolo" de Presidente Prudente | R\$ 11.873.575,74 |
| | Ambulatorial | R\$ 301.156,84 |
| | Centro Cirúrgico | R\$ 4.984.206,00 |
| | Diagnóstico por Imagem | R\$ 3.800.800,00 |
| | Endoscopia | R\$ 1.360.162,10 |
| | Hemodiálise | R\$ 593.600,00 |
| Mobiliário Hospitalar | R\$ 52.836,00 | |
| Monitoração | R\$ 127.960,00 | |
| Neonatologia | R\$ 285.721,60 | |
| Oftalmologia | R\$ 219.368,80 | |
| Refrigeração Especial | R\$ 147.764,40 | |

CONTINUA 

| | |
|-------------------------------|--|
| DETALHAMENTO DO OBJETO | <p>Exemplos de equipamentos que compõem os grupos:</p> <ul style="list-style-type: none"> ● Ambulatorial - balança antropométrica/pediátrica, eletrocardiógrafo, eletroencefalógrafo, holter, monitor pressão arterial etc. ● Diagnóstico por Imagem - densitometria óssea, mamógrafo, ultrassom, radiodiagnóstico, cassete sistema digitalização etc. ● Endoscopia - videondoscopia, videocolonoscópio, artroscópio, histeroscópio etc. ● Neonatologia - detector digital, incubadora neonatal, berço aquecido, ressuscitador, monitor fetal etc. ● Oftalmologia - tomógrafo, oftalmoscópio, refrator, retinoscópio, laser oftalmológico etc. ● Centro Cirúrgico - eletrocirúrgico, mesa cirúrgica, unidade de anestesia, lavadora ultrassônica, arco cirúrgico etc. ● Mobiliário Hospitalar - cadeira de rodas, cama, suporte de soro, mesa auxiliar etc. ● Monitoração - Monitor de Parâmetros Fisiológicos, oximetria, desfibrilador etc, ● Hemodiálise - unidade de hemodiálise, osmose reversa ● Fonoaudiologia - impedanciômetro automático, audiômetro, emissões otoacústicas transitórias etc. ● Refrigeração Especial - refrigerador e freezer para vacinas, banco de sangue, aplicação hospitalar etc. |
| | <p>VALOR MÍNIMO</p> <p>R\$ 50,000,00</p> |
| | <p>ABRANGÊNCIA (critérios para a seleção do projeto: área territorial, público-alvo)</p> <p>Dracena, Presidente Prudente, Rosana</p> |
| | <p>ASSOCIAÇÃO PPA 2020-2023</p> <p>0941 - Expansão e modernização na saúde</p> |

| | | |
|--|---|-------------------------|
| RESPONSÁVEL PELO PROCESSAMENTO DA EMENDA | SECRETARIA DA SAÚDE | |
| BENEFICIÁRIO (Município, OSC ou o próprio órgão) | Secretaria da Saúde | |
| OBJETO | AQUISIÇÃO DE EQUIPAMENTOS MÉDICO/HOSPITALARES | |
| OBJETIVOS | Melhoria do atendimento em saúde no Departamento Regional de Saúde DRS DE REGISTRO | |
| DETALHAMENTO DO OBJETO | AME Pariquera-Açu | R\$ 159.363,28 |
| | Ambulatorial | R\$ 137.113,28 |
| | Monitoração | R\$ 22.250,00 |
| | Hospital Regional "Dr. Leopoldo Bevilacqua" Vale do Ribeira | R\$ 2.671.424,04 |
| | Ambulatorial | R\$ 46.991,84 |
| | Centro Cirúrgico | R\$ 1.123.461,00 |
| | Diagnóstico por Imagem | R\$ 924.520,00 |
| | Hemodiálise | R\$ 189.700,00 |
| | Mobiliário Hospitalar | R\$ 9.889,60 |
| | Monitoração | R\$ 126.000,00 |
| | Neonatologia | R\$ 216.287,20 |
| | Refrigeração Especial | R\$ 34.574,40 |
| | Hospital Regional de Registro "Dr. Sergio Aluísio Homem Torres" | R\$ 1.843.180,86 |
| | Ambulatorial | R\$ 21.903,00 |
| | Centro Cirúrgico | R\$ 684.600,00 |
| | Diagnóstico por Imagem | R\$ 243.040,00 |
| | Endoscopia | R\$ 890.557,86 |
| | Mobiliário Hospitalar | R\$ 3.080,00 |
| | U.R. Lucy Montoro de Pariquera-Açu | R\$ 49.404,80 |
| | Mobiliário Hospitalar | R\$ 10.404,80 |
| Monitoração | R\$ 39.000,00 | |
| | <p>Exemplos de equipamentos que compõem os grupos:</p> <ul style="list-style-type: none"> ● Ambulatorial - balança antropométrica/pediátrica, eletrocardiógrafo, eletroencefalógrafo, holter, monitor pressão arterial etc. ● Diagnóstico por Imagem - densitometria óssea, mamógrafo, ultrassom, radiodiagnóstico, cassete sistema digitalização etc. ● Endoscopia - videondoscopia, videocolonoscópio, artroscópio, histeroscópio etc. | |

CONTINUA

| | |
|---|---|
| DETALHAMENTO DO OBJETO | <ul style="list-style-type: none"> ● Neonatologia - detector digital, incubadora neonatal, berço aquecido, ressuscitador, monitor fetal etc. ● Centro Cirúrgico - eletrocirúrgico, mesa cirúrgica, unidade de anestesia, lavadora ultrassônica, arco cirúrgico etc. ● Mobiliário Hospitalar - cadeira de rodas, cama, suporte de soro, mesa auxiliar etc. ● Monitoração - Monitor de Parâmetros Fisiológicos, oximetria, desfibrilador etc, ● Hemodiálise - unidade de hemodiálise, osmose reversa ● Fonoaudiologia - impedanciômetro automático, audiômetro, emissões otoacústicas transitórias etc. Refrigeração Especial - refrigerador e freezer para vacinas, banco de sangue, aplicação hospitalar etc. |
| VALOR MÍNIMO | R\$ 50,000,00 |
| ABRANGÊNCIA (critérios para a seleção do projeto: área territorial, público-alvo) | Pariquera-Açu, Registro |
| ASSOCIAÇÃO PPA 2020-2023 | 0941 - Expansão e modernização na saúde |

| | | |
|---|--|--|
| RESPONSÁVEL PELO PROCESSAMENTO DA EMENDA | SECRETARIA DA SAÚDE | |
| BENEFICIÁRIO (Município, OSC ou o próprio órgão) | Secretaria da Saúde | |
| OBJETO | AQUISIÇÃO DE EQUIPAMENTOS MÉDICO/HOSPITALARES | |
| OBJETIVOS | Melhoria do atendimento em saúde no Departamento Regional de Saúde DRS DE RIBEIRÃO PRETO | |
| DETALHAMENTO DO OBJETO | Hospital Estadual de Ribeirão Preto "Dr. Carlos Eduardo Martinelli" | R\$ 942.785,40 |
| | Ambulatorial | R\$ 3.066,00 |
| | Centro Cirúrgico | R\$ 745.699,00 |
| | Oftalmologia | R\$ 194.020,40 |
| | Hospital Estadual de Serrana | R\$ 156.119,60 |
| | Ambulatorial | R\$ 22.400,00 |
| | Diagnóstico por Imagem | R\$ 112.280,00 |
| | Monitoração | R\$ 12.796,00 |
| | Refrigeração Especial | R\$ 8.643,60 |
| | | Exemplos de equipamentos que compõem os grupos: |
| | <ul style="list-style-type: none"> ● Ambulatorial - balança antropométrica/pediátrica, eletrocardiógrafo, eletroencefalógrafo, holter, monitor pressão arterial etc. ● Diagnóstico por Imagem - densitometria óssea, mamógrafo, ultrassom, radiodiagnóstico, cassete sistema digitalização etc. ● Oftalmologia - tomógrafo, oftalmoscópio, refrator, retinoscópio, laser oftalmológico etc. ● Centro Cirúrgico - eletrocirúrgico, mesa cirúrgica, unidade de anestesia, lavadora ultrassônica, arco cirúrgico etc. ● Monitoração - Monitor de Parâmetros Fisiológicos, oximetria, desfibrilador etc, ● Refrigeração Especial - refrigerador e freezer para vacinas, banco de sangue, aplicação hospitalar etc. | |
| VALOR MÍNIMO | R\$ 50,000,00 | |
| ABRANGÊNCIA (critérios para a seleção do projeto: área territorial, público-alvo) | Ribeirão Preto, Serrana | |
| ASSOCIAÇÃO PPA 2020-2023 | 0941 - Expansão e modernização na saúde | |

| | | |
|--|--|-------------------------|
| RESPONSÁVEL PELO PROCESSAMENTO DA EMENDA | SECRETARIA DA SAÚDE | |
| BENEFICIÁRIO (Município, OSC ou o próprio órgão) | Secretaria da Saúde | |
| OBJETO | AQUISIÇÃO DE EQUIPAMENTOS MÉDICO/HOSPITALARES | |
| OBJETIVOS | Melhoria do atendimento em saúde no Departamento Regional de Saúde DRS DE SÃO JOÃO DA BOA VISTA | |
| DETALHAMENTO DO OBJETO | AME Casa Branca | R\$ 2.615.097,36 |
| | Ambulatorial | R\$ 346.217,36 |
| | Diagnóstico por Imagem | R\$ 2.268.880,00 |
| | AME Mogi Guaçu | R\$ 2.976.827,52 |
| | Ambulatorial | R\$ 177.647,52 |
| | Centro Cirúrgico | R\$ 75.150,00 |
| | Diagnóstico por Imagem | R\$ 1.769.120,00 |
| | Endoscopia | R\$ 791.000,00 |
| | Monitoração | R\$ 128.000,00 |
| | Oftalmologia | R\$ 35.910,00 |
| | AME São João da Boa Vista | R\$ 2.719.615,12 |
| | Ambulatorial | R\$ 147.791,84 |
| | Diagnóstico por Imagem | R\$ 1.586.000,00 |
| | Endoscopia | R\$ 921.823,28 |
| | Monitoração | R\$ 64.000,00 |
| | S.R. Lucy Montoro de Mogi Mirim | R\$ 11.340,00 |
| | Ambulatorial | R\$ 1.862,00 |
| | Mobiliário Hospitalar | R\$ 3.080,00 |
| | Monitoração | R\$ 6.398,00 |
| | Exemplos de equipamentos que compõem os grupos: | |
| <ul style="list-style-type: none"> ● Ambulatorial - balança antropométrica/pediátrica, eletrocardiógrafo, eletroencefalógrafo, holter, monitor pressão arterial etc. ● Diagnóstico por Imagem - densitometria óssea, mamógrafo, ultrassom, radiodiagnóstico, cassete sistema digitalização etc. ● Endoscopia - videondoscopia, videocolonoscópio, artroscópio, histeroscópio etc. ● Oftalmologia - tomógrafo, oftalmoscópio, refrator, retinoscópio, laser oftalmológico etc. ● Centro Cirúrgico - eletrocirúrgico, mesa cirúrgica, unidade de anestesia, lavadora ultrassônica, arco cirúrgico etc. | | |

CONTINUA 

| | |
|---|--|
| DETALHAMENTO DO OBJETO | <ul style="list-style-type: none"> ● Mobiliário Hospitalar - cadeira de rodas, cama, suporte de soro, mesa auxiliar etc. ● Monitoração - Monitor de Parâmetros Fisiológicos, oximetria, desfibrilador etc, |
| VALOR MÍNIMO | R\$ 50,000,00 |
| ABRANGÊNCIA (critérios para a seleção do projeto: área territorial, público-alvo) | Casa Branca, Mogi Guaçu, São João da Boa Vista, Mogi Mirim |
| ASSOCIAÇÃO PPA 2020-2023 | 0941 - Expansão e modernização na saúde |

| | | |
|--|--|-------------------------|
| RESPONSÁVEL PELO PROCESSAMENTO DA EMENDA | SECRETARIA DA SAÚDE | |
| BENEFICIÁRIO (Município, OSC ou o próprio órgão) | Secretaria da Saúde | |
| OBJETO | AQUISIÇÃO DE EQUIPAMENTOS MÉDICO/HOSPITALARES | |
| OBJETIVOS | Melhoria do atendimento em saúde no Departamento Regional de Saúde DRS DE SÃO JOSÉ DO PRETO | |
| DETALHAMENTO DO OBJETO | AME Catanduva | R\$ 937.171,20 |
| | Ambulatorial | R\$ 224.031,20 |
| | Endoscopia | R\$ 553.840,00 |
| | Monitoração | R\$ 48.000,00 |
| | Oftalmologia | R\$ 111.300,00 |
| | AME Jales | R\$ 4.201.087,39 |
| | Ambulatorial | R\$ 396.434,20 |
| | Centro Cirúrgico | R\$ 87.600,00 |
| | Diagnóstico por Imagem | R\$ 2.255.820,51 |
| | Endoscopia | R\$ 1.267.623,28 |
| | Fonoaudiologia | R\$ 15.640,80 |
| | Monitoração | R\$ 44.648,00 |
| | Oftalmologia | R\$ 133.320,60 |
| | AME Santa Fé do Sul | R\$ 2.311.942,84 |
| | Ambulatorial | R\$ 220.882,60 |
| | Centro Cirúrgico | R\$ 77.000,00 |
| | Diagnóstico por Imagem | R\$ 748.750,84 |
| | Endoscopia | R\$ 693.000,00 |
| | Fonoaudiologia | R\$ 52.981,60 |
| | Monitoração | R\$ 92.500,00 |
| | Oftalmologia | R\$ 417.660,60 |
| | Refrigeração Especial | R\$ 9.167,20 |
| | AME São José do Rio Preto | R\$ 3.343.742,00 |
| | Ambulatorial | R\$ 120.400,00 |
| | Centro Cirúrgico | R\$ 651.000,00 |
| | Diagnóstico por Imagem | R\$ 1.586.000,00 |
| | Endoscopia | R\$ 819.000,00 |
| Oftalmologia | R\$ 167.342,00 | |

CONTINUA **DETALHAMENTO DO OBJETO**

| | |
|--|--------------------------|
| AME Votuporanga | R\$ 13.044.020,20 |
| Ambulatorial | R\$ 606.481,20 |
| Centro Cirúrgico | R\$ 140.800,00 |
| Diagnóstico por Imagem | R\$ 11.200.893,40 |
| Endoscopia | R\$ 994.000,00 |
| Fonoaudiologia | R\$ 52.981,60 |
| Monitoração | R\$ 35.046,00 |
| Oftalmologia | R\$ 13.818,00 |
| Hospital Estadual João Paulo II - São José do Rio Preto | R\$ 2.666.615,04 |
| Ambulatorial | R\$ 90.722,84 |
| Centro Cirúrgico | R\$ 1.099.770,00 |
| Diagnóstico por Imagem | R\$ 351.400,00 |
| Hemodiálise | R\$ 107.100,00 |
| Monitoração | R\$ 12.796,00 |
| Oftalmologia | R\$ 981.552,60 |
| Refrigeração Especial | R\$ 23.273,60 |
| I.R. Lucy Montoro de São José do Rio Preto | R\$ 431.580,92 |
| Ambulatorial | R\$ 90.885,92 |
| Endoscopia | R\$ 228.200,00 |
| Fonoaudiologia | R\$ 84.940,80 |
| Mobiliário Hospitalar | R\$ 5.156,20 |
| Monitoração | R\$ 22.398,00 |
| U.R. Lucy Montoro de Fernandópolis | R\$ 30.413,60 |
| Ambulatorial | R\$ 22.400,00 |
| Mobiliário Hospitalar | R\$ 8.013,60 |

Exemplos de equipamentos que compõem os grupos:

- **Ambulatorial** - balança antropométrica/pediátrica, eletrocardiógrafo, eletroencefalógrafo, holter, monitor pressão arterial etc.
- **Diagnóstico por Imagem** - densitometria óssea, mamógrafo, ultrassom, radiodiagnóstico, cassete sistema digitalização etc.
- **Endoscopia** - videendoscopia, videocolonoscópio, artroscópio, histeroscópio etc.

CONTINUA 

| | |
|---|--|
| DETALHAMENTO DO OBJETO | <ul style="list-style-type: none"> ● Oftalmologia - tomógrafo, oftalmoscópio, refrator, retinoscópio, laser oftalmológico etc. ● Centro Cirúrgico - eletrocirúrgico, mesa cirúrgica, unidade de anestesia, lavadora ultrassônica, arco cirúrgico etc. ● Mobiliário Hospitalar - cadeira de rodas, cama, suporte de soro, mesa auxiliar etc. ● Monitoração - Monitor de Parâmetros Fisiológicos, oximetria, desfibrilador etc, ● Hemodiálise - unidade de hemodiálise, osmose reversa ● Esterilização - Termodesinfectora de utensílios, de barreira ● Fonoaudiologia - impedanciômetro automático, audiômetro, emissões otoacústicos transitórias etc. ● Refrigeração Especial - refrigerador e freezer para vacinas, banco de sangue, aplicação hospitalar etc. |
| VALOR MÍNIMO | R\$ 50,000,00 |
| ABRANGÊNCIA (critérios para a seleção do projeto: área territorial, público-alvo) | Catanduva, Jales, Santa Fé do Sul, São José do Rio Preto, Votuporanga, Fernandópolis |
| ASSOCIAÇÃO PPA 2020-2023 | 0941 - Expansão e modernização na saúde |

| | | |
|--|---|--------------------------|
| RESPONSÁVEL PELO PROCESSAMENTO DA EMENDA | SECRETARIA DA SAÚDE | |
| BENEFICIÁRIO (Município, OSC ou o próprio órgão) | Secretaria da Saúde | |
| OBJETO | AQUISIÇÃO DE EQUIPAMENTOS MÉDICO/HOSPITALARES | |
| OBJETIVOS | Melhoria do atendimento em saúde no Departamento Regional de Saúde DRS DE SOROCABA | |
| DETALHAMENTO DO OBJETO | AME Itapetininga | R\$ 1.790.965,85 |
| | Ambulatorial | R\$ 170.191,84 |
| | Diagnóstico por Imagem | R\$ 11.516,01 |
| | Endoscopia | R\$ 1.603.000,00 |
| | Oftalmologia | R\$ 6.258,00 |
| | AME Itapeva | R\$ 2.216.776,44 |
| | Ambulatorial | R\$ 65.541,84 |
| | Diagnóstico por Imagem | R\$ 1.670.000,00 |
| | Neonatologia | R\$ 750,40 |
| | Oftalmologia | R\$ 480.484,20 |
| | AME Itu | R\$ 316.211,00 |
| | Ambulatorial | R\$ 24.731,00 |
| | Centro Cirúrgico | R\$ 16.800,00 |
| | Diagnóstico por Imagem | R\$ 274.680,00 |
| | AME Sorocaba | R\$ 2.020.299,60 |
| | Ambulatorial | R\$ 82.488,00 |
| | Diagnóstico por Imagem | R\$ 1.670.000,00 |
| | Endoscopia | R\$ 49.000,00 |
| | Oftalmologia | R\$ 218.811,60 |
| | Conjunto Hospitalar de Sorocaba - CHS | R\$ 13.970.012,42 |
| | Ambulatorial | R\$ 116.851,00 |
| | Centro Cirúrgico | R\$ 3.318.700,00 |
| | Diagnóstico por Imagem | R\$ 5.969.760,00 |
| Endoscopia | R\$ 1.983.124,02 | |
| Hemodiálise | R\$ 709.800,00 | |
| Mobiliário Hospitalar | R\$ 32.424,00 | |
| Monitoração | R\$ 63.980,00 | |
| Neonatologia | R\$ 194.234,40 | |
| Oftalmologia | R\$ 1.496.612,60 | |
| Refrigeração Especial | R\$ 84.526,40 | |

CONTINUA 

| | | |
|---|--|----------------------|
| | Hospital Regional de Sorocaba | R\$ 27.391,84 |
| | Ambulatorial | R\$ 27.391,84 |
| DETALHAMENTO DO OBJETO | Exemplos de equipamentos que compõem os grupos: | |
| | <ul style="list-style-type: none"> ● Ambulatorial - balança antropométrica/pediátrica, eletrocardiógrafo, eletroencefalógrafo, holter, monitor pressão arterial etc. ● Diagnóstico por Imagem - densitometria óssea, mamógrafo, ultrassom, radiodiagnóstico, cassete sistema digitalização etc. ● Endoscopia - videoscopia, videocolonoscópio, artroscópio, histeroscópio etc. ● Neonatologia - detector digital, incubadora neonatal, berço aquecido, ressuscitador, monitor fetal etc. ● Oftalmologia - tomógrafo, oftalmoscópio, refrator, retinoscópio, laser oftalmológico etc. ● Centro Cirúrgico - eletrocirúrgico, mesa cirúrgica, unidade de anestesia, lavadora ultrassônica, arco cirúrgico etc. ● Mobiliário Hospitalar - cadeira de rodas, cama, suporte de soro, mesa auxiliar etc. ● Monitoração - Monitor de Parâmetros Fisiológicos, oximetria, desfibrilador etc, ● Hemodiálise - unidade de hemodiálise, osmose reversa ● Refrigeração Especial - refrigerador e freezer para vacinas, banco de sangue, aplicação hospitalar etc. | |
| VALOR MÍNIMO | R\$ 50,000,00 | |
| ABRANGÊNCIA (critérios para a seleção do projeto: área territorial, público-alvo) | Itapetininga, Itapeva, Itu, Sorocaba | |
| ASSOCIAÇÃO PPA 2020-2023 | 0941 - Expansão e modernização na saúde | |

| | | |
|--|--|-------------------------|
| RESPONSÁVEL PELO PROCESSAMENTO DA EMENDA | SECRETARIA DA SAÚDE | |
| BENEFICIÁRIO (Município, OSC ou o próprio órgão) | Secretaria da Saúde | |
| OBJETO | AQUISIÇÃO DE EQUIPAMENTOS MÉDICO/HOSPITALARES | |
| OBJETIVOS | Melhoria do atendimento em saúde no Departamento Regional de Saúde DRS DE TAUBATÉ | |
| DETALHAMENTO DO OBJETO | AME Caraguatatuba | R\$ 935.536,52 |
| | Ambulatorial | R\$ 152.906,52 |
| | Centro Cirúrgico | R\$ 141.600,00 |
| | Diagnóstico por Imagem | R\$ 91.560,00 |
| | Monitoração | R\$ 402.750,00 |
| | Oftalmologia | R\$ 146.720,00 |
| | AME São José dos Campos | R\$ 2.298.658,54 |
| | Ambulatorial | R\$ 171.763,36 |
| | Centro Cirúrgico | R\$ 310.700,00 |
| | Diagnóstico por Imagem | R\$ 687.184,82 |
| | Endoscopia | R\$ 549.340,96 |
| | Fonoaudiologia | R\$ 47.600,00 |
| | Mobiliário Hospitalar | R\$ 6.160,00 |
| | Monitoração | R\$ 156.342,00 |
| | Neonatologia | R\$ 13.750,40 |
| | Oftalmologia | R\$ 355.817,00 |
| | Hospital Regional de São José dos Campos | R\$ 36.668,80 |
| | Refrigeração Especial | R\$ 36.668,80 |
| | Hospital Regional do Litoral Norte | R\$ 2.222.206,56 |
| | Centro Cirúrgico | R\$ 651.000,00 |
| Endoscopia | R\$ 1.535.646,56 | |
| Mobiliário Hospitalar | R\$ 3.570,00 | |
| Monitoração | R\$ 31.990,00 | |

CONTINUA 

| DETALHAMENTO DO OBJETO | | Hospital Regional do Vale do Paraíba | R\$ 7.099.766,72 |
|--|--|---|-------------------------|
| | | Ambulatorial | R\$ 95.060,00 |
| | | Centro Cirúrgico | R\$ 1.789.564,00 |
| | | Diagnóstico por Imagem | R\$ 1.937.400,00 |
| | | Endoscopia | R\$ 1.655.747,52 |
| | | Hemodiálise | R\$ 1.535.800,00 |
| | | Mobiliário Hospitalar | R\$ 13.972,00 |
| | | Monitoração | R\$ 63.980,00 |
| | | Neonatologia | R\$ 1.551,20 |
| | | Oftalmologia | R\$ 6.692,00 |
| Exemplos de equipamentos que compõem os grupos: | | | |
| <ul style="list-style-type: none"> ● Ambulatorial - balança antropométrica/pediátrica, eletrocardiógrafo, eletroencefalógrafo, holter, monitor pressão arterial etc. ● Diagnóstico por Imagem - densitometria óssea, mamógrafo, ultrassom, radiodiagnóstico, cassete sistema digitalização etc. ● Endoscopia - videoscopia, videocolonoscópio, artroscópio, histeroscópio etc. ● Neonatologia - detector digital, incubadora neonatal, berço aquecido, ressuscitador, monitor fetal etc. ● Oftalmologia - tomógrafo, oftalmoscópio, refrator, retinoscópio, laser oftalmológico etc. ● Centro Cirúrgico - eletrocirúrgico, mesa cirúrgica, unidade de anestesia, lavadora ultrassônica, arco cirúrgico etc. ● Mobiliário Hospitalar - cadeira de rodas, cama, suporte de soro, mesa auxiliar etc. ● Monitoração - Monitor de Parâmetros Fisiológicos, oximetria, desfibrilador etc, ● Hemodiálise - unidade de hemodiálise, osmose reversa ● Refrigeração Especial - refrigerador e freezer para vacinas, banco de sangue, aplicação hospitalar etc. | | | |
| VALOR MÍNIMO | | R\$ 50,000,00 | |
| ABRANGÊNCIA (critérios para a seleção do projeto: área territorial, público-alvo) | | Caraguatatuba, São José dos Campos, Taubaté | |
| ASSOCIAÇÃO PPA 2020-2023 | | 0941 - Expansão e modernização na saúde | |

| RESPONSÁVEL PELO PROCESSAMENTO DA EMENDA | FUNDAÇÃO PARA O REMÉDIO POPULAR "CHOPIN TAVARES DE LIMA" - FURP | | | | | | | | | | | | | | | | | | | | | | | | | | | | | | | | | | | | | | | | |
|--|--|---|--|--|------------|--|------------|--|--|-----------------------------|------------|---------------------|------------|----------------------|------------|--|------------|------------------|------------|-------------------------------|-----------|------------------------|-----------|-------------------------|------------|--------------|------------|--------------------------|------------|---------------------------|-----------|-------------------------|------------|--------------------------|-----------|---------------|-----------|-----------|-----------|---|-----------|
| BENEFICIÁRIO (Município, OSC ou o próprio órgão) | FUNDAÇÃO PARA O REMÉDIO POPULAR "CHOPIN TAVARES DE LIMA" - FURP - UNIDADE DE GUARULHOS | | | | | | | | | | | | | | | | | | | | | | | | | | | | | | | | | | | | | | | | |
| OBJETO | Aquisição de Equipamentos para pesquisa e produção de medicamentos do SUS | | | | | | | | | | | | | | | | | | | | | | | | | | | | | | | | | | | | | | | | |
| | <p>Aquisição de equipamentos empregados na Indústria Farmacêutica para as seguintes atividades:</p> <ol style="list-style-type: none"> Pesquisa de novos medicamentos genéricos; Controle de Qualidade dos medicamentos produzidos; Fabricação de medicamentos; Atendimentos às exigências regulatórias da ANVISA para certificação da fábrica. | | | | | | | | | | | | | | | | | | | | | | | | | | | | | | | | | | | | | | | | |
| | <table border="1"> <thead> <tr> <th colspan="2">Pesquisa de novos medicamentos genéricos</th> </tr> </thead> <tbody> <tr> <td>Cromatógrafo Líquido de Alto Desempenho (HPLC)</td> <td>600.000,00</td> </tr> <tr> <td>Dissolutor Automático com injeção de amostra</td> <td>900.000,00</td> </tr> <tr> <th colspan="2">Controle de qualidade dos medicamentos produzidos</th> </tr> <tr> <td>Espectrômetro Infravermelho</td> <td>350.000,00</td> </tr> <tr> <td>Cromatógrafo Gasoso</td> <td>530.000,00</td> </tr> <tr> <td>Titulador Automático</td> <td>195.000,00</td> </tr> <tr> <td>Amostrador de Ar para controle ambiental</td> <td>100.000,00</td> </tr> <tr> <td>Difração a laser</td> <td>600.000,00</td> </tr> <tr> <td>Balança Analítica de Precisão</td> <td>60.000,00</td> </tr> <tr> <td>Balança Semi-Analítica</td> <td>30.000,00</td> </tr> <tr> <td>Espectrômetro de Plasma</td> <td>830.000,00</td> </tr> <tr> <td>Viscosímetro</td> <td>100.000,00</td> </tr> <tr> <td>Ultrapurificador de Água</td> <td>100.000,00</td> </tr> <tr> <td>Ultrassom com aquecimento</td> <td>21.000,00</td> </tr> <tr> <td>Digestor por microondas</td> <td>375.000,00</td> </tr> <tr> <td>Fluxo Laminar Horizontal</td> <td>40.000,00</td> </tr> <tr> <td>Desintegrador</td> <td>79.000,00</td> </tr> <tr> <td>Durômetro</td> <td>69.000,00</td> </tr> <tr> <td>Refrigerador Específico para medicamentos</td> <td>32.000,00</td> </tr> </tbody> </table> | Pesquisa de novos medicamentos genéricos | | Cromatógrafo Líquido de Alto Desempenho (HPLC) | 600.000,00 | Dissolutor Automático com injeção de amostra | 900.000,00 | Controle de qualidade dos medicamentos produzidos | | Espectrômetro Infravermelho | 350.000,00 | Cromatógrafo Gasoso | 530.000,00 | Titulador Automático | 195.000,00 | Amostrador de Ar para controle ambiental | 100.000,00 | Difração a laser | 600.000,00 | Balança Analítica de Precisão | 60.000,00 | Balança Semi-Analítica | 30.000,00 | Espectrômetro de Plasma | 830.000,00 | Viscosímetro | 100.000,00 | Ultrapurificador de Água | 100.000,00 | Ultrassom com aquecimento | 21.000,00 | Digestor por microondas | 375.000,00 | Fluxo Laminar Horizontal | 40.000,00 | Desintegrador | 79.000,00 | Durômetro | 69.000,00 | Refrigerador Específico para medicamentos | 32.000,00 |
| Pesquisa de novos medicamentos genéricos | | | | | | | | | | | | | | | | | | | | | | | | | | | | | | | | | | | | | | | | | |
| Cromatógrafo Líquido de Alto Desempenho (HPLC) | 600.000,00 | | | | | | | | | | | | | | | | | | | | | | | | | | | | | | | | | | | | | | | | |
| Dissolutor Automático com injeção de amostra | 900.000,00 | | | | | | | | | | | | | | | | | | | | | | | | | | | | | | | | | | | | | | | | |
| Controle de qualidade dos medicamentos produzidos | | | | | | | | | | | | | | | | | | | | | | | | | | | | | | | | | | | | | | | | | |
| Espectrômetro Infravermelho | 350.000,00 | | | | | | | | | | | | | | | | | | | | | | | | | | | | | | | | | | | | | | | | |
| Cromatógrafo Gasoso | 530.000,00 | | | | | | | | | | | | | | | | | | | | | | | | | | | | | | | | | | | | | | | | |
| Titulador Automático | 195.000,00 | | | | | | | | | | | | | | | | | | | | | | | | | | | | | | | | | | | | | | | | |
| Amostrador de Ar para controle ambiental | 100.000,00 | | | | | | | | | | | | | | | | | | | | | | | | | | | | | | | | | | | | | | | | |
| Difração a laser | 600.000,00 | | | | | | | | | | | | | | | | | | | | | | | | | | | | | | | | | | | | | | | | |
| Balança Analítica de Precisão | 60.000,00 | | | | | | | | | | | | | | | | | | | | | | | | | | | | | | | | | | | | | | | | |
| Balança Semi-Analítica | 30.000,00 | | | | | | | | | | | | | | | | | | | | | | | | | | | | | | | | | | | | | | | | |
| Espectrômetro de Plasma | 830.000,00 | | | | | | | | | | | | | | | | | | | | | | | | | | | | | | | | | | | | | | | | |
| Viscosímetro | 100.000,00 | | | | | | | | | | | | | | | | | | | | | | | | | | | | | | | | | | | | | | | | |
| Ultrapurificador de Água | 100.000,00 | | | | | | | | | | | | | | | | | | | | | | | | | | | | | | | | | | | | | | | | |
| Ultrassom com aquecimento | 21.000,00 | | | | | | | | | | | | | | | | | | | | | | | | | | | | | | | | | | | | | | | | |
| Digestor por microondas | 375.000,00 | | | | | | | | | | | | | | | | | | | | | | | | | | | | | | | | | | | | | | | | |
| Fluxo Laminar Horizontal | 40.000,00 | | | | | | | | | | | | | | | | | | | | | | | | | | | | | | | | | | | | | | | | |
| Desintegrador | 79.000,00 | | | | | | | | | | | | | | | | | | | | | | | | | | | | | | | | | | | | | | | | |
| Durômetro | 69.000,00 | | | | | | | | | | | | | | | | | | | | | | | | | | | | | | | | | | | | | | | | |
| Refrigerador Específico para medicamentos | 32.000,00 | | | | | | | | | | | | | | | | | | | | | | | | | | | | | | | | | | | | | | | | |
| DETALHAMENTO DO OBJETO | | | | | | | | | | | | | | | | | | | | | | | | | | | | | | | | | | | | | | | | | |

CONTINUA 

| | | |
|---|---|------------|
| DETALHAMENTO DO OBJETO | Fabricação de medicamentos | |
| | Desintegrador de Comprimidos | 380.000,00 |
| | Balanças analíticas | 166.000,00 |
| | Torquímetro Digital | 11.000,00 |
| | Atendimento às exigências regulatórias da ANVISA | |
| Equipamento para controle ambiental e da área de produção de antibiótico injetável (Penicilina) | 550.000,00 | |
| VALOR MÍNIMO | R\$ 50,000,00 | |
| ABRANGÊNCIA (critérios para a seleção do projeto: área territorial, público-alvo) | 645 municípios | |
| ASSOCIAÇÃO PPA 2020-2023 | 0941 – Expansão e modernização na saúde | |
| ÁREA TEMÁTICA | SAÚDE | |

17. SEGURANÇA PÚBLICA

A SSP tem como missão a preservação e a manutenção da ordem pública, a repressão ao crime, a proteção das pessoas e do patrimônio, buscando a redução objetiva da criminalidade e o ideal em percepção de segurança. Por meio de instituições como a Polícia Militar e o Corpo de Bombeiros, além da Polícia Civil e da Polícia Técnico-científica, é responsável pelo policiamento ostensivo, pela prevenção e salvamento de vidas, por exercer atividades de polícia judiciária e periciais.

Entidade vinculada:

- Caixa Beneficente da Polícia Militar do Estado - CBPM

As emendas impositivas podem reforçar o aparelhamento de cada um destes órgãos, destinando recursos para a aquisição de equipamentos como coletes balísticos, armamentos, viaturas, motocicletas, além de diversos itens de tecnologia da informação e comunicação que aprimoram e fortalecem as ações de inteligência policial.



| RESPONSÁVEL PELO PROCESSAMENTO DA EMENDA | POLÍCIA MILITAR | | | | | | | | | | | | | | | | | | | | | | | |
|--|---|-------------------|---------------|--|---------|------|-------------------|----------|------------------------------|---|---------------|---------------|-------------------------------------|---|--------------|---------------|-------------------------|---|--------------|---------------|------------------|---|--------------|--------------|
| BENEFICIÁRIO (Município, OSC ou o próprio órgão) | POLÍCIA MILITAR | | | | | | | | | | | | | | | | | | | | | | | |
| OBJETO | Aquisição de equipamentos, veículos e armas para a Polícia Militar | | | | | | | | | | | | | | | | | | | | | | | |
| OBJETIVOS | <p>Realização do policiamento ostensivo para preservação da ordem pública nos municípios paulistas.</p> <p>Programa de Radiopatrulha – serviço prestado à população do Estado no atendimento às chamadas de emergências originadas do telefone 190.</p> <p>Policiamento com Motocicletas (ROCAM) – Empregado de forma concentrada nos grandes corredores de trânsito para aumentar a segurança da população e diminuir os índices criminais, principalmente nos grandes cruzamentos, onde há lentidão e congestionamentos.</p> | | | | | | | | | | | | | | | | | | | | | | | |
| DETALHAMENTO DO OBJETO | <p>PACOTE COM VALOR ESTIMADO EM R\$ 100 MIL - RADIOPATROLHA</p> <table border="1"> <thead> <tr> <th>Produto</th> <th>Qtde</th> <th>Valor referencial</th> <th>Subtotal</th> </tr> </thead> <tbody> <tr> <td>Motocicleta 300 cc - (ROCAM)</td> <td>2</td> <td>R\$ 35.000,00</td> <td>R\$ 70.000,00</td> </tr> <tr> <td>Arma de Incapacitação Neuromuscular</td> <td>2</td> <td>R\$ 6.500,00</td> <td>R\$ 13.000,00</td> </tr> <tr> <td>Transceptores Portáteis</td> <td>2</td> <td>R\$ 5.000,00</td> <td>R\$ 10.000,00</td> </tr> <tr> <td>Colete Balístico</td> <td>2</td> <td>R\$ 3.000,00</td> <td>R\$ 6.000,00</td> </tr> </tbody> </table> | | | | Produto | Qtde | Valor referencial | Subtotal | Motocicleta 300 cc - (ROCAM) | 2 | R\$ 35.000,00 | R\$ 70.000,00 | Arma de Incapacitação Neuromuscular | 2 | R\$ 6.500,00 | R\$ 13.000,00 | Transceptores Portáteis | 2 | R\$ 5.000,00 | R\$ 10.000,00 | Colete Balístico | 2 | R\$ 3.000,00 | R\$ 6.000,00 |
| Produto | Qtde | Valor referencial | Subtotal | | | | | | | | | | | | | | | | | | | | | |
| Motocicleta 300 cc - (ROCAM) | 2 | R\$ 35.000,00 | R\$ 70.000,00 | | | | | | | | | | | | | | | | | | | | | |
| Arma de Incapacitação Neuromuscular | 2 | R\$ 6.500,00 | R\$ 13.000,00 | | | | | | | | | | | | | | | | | | | | | |
| Transceptores Portáteis | 2 | R\$ 5.000,00 | R\$ 10.000,00 | | | | | | | | | | | | | | | | | | | | | |
| Colete Balístico | 2 | R\$ 3.000,00 | R\$ 6.000,00 | | | | | | | | | | | | | | | | | | | | | |

CONTINUA 

| | | | | |
|---|---|---|-------------------|----------------|
| DETALHAMENTO DO OBJETO | PACOTE COM VALOR ESTIMADO EM R\$ 200 MIL - RADIOPATROLHA | | | |
| | Produto | Qtde | Valor referencial | Subtotal |
| | Viatura SW – Radiopatrulha (RP) | 1 | R\$ 108.000,00 | R\$ 108.000,00 |
| | Transceptor Móvel (HT) | 1 | R\$ 9.000,00 | R\$ 9.000,00 |
| | Transceptor Portátil | 1 | R\$ 5.000,00 | R\$ 5.000,00 |
| | Arma de Incapacitação Neuromuscular | 3 | R\$ 6.500,00 | R\$19.500,00 |
| | Espingarda Calibre .12 | 1 | R\$ 16.500,00 | R\$ 16.500,00 |
| | Motocicleta 300cc (ROCAM) | 1 | R\$ 35.000,00 | R\$ 35.000,00 |
| | Terminal Portátil de Dados (TPD) | 3 | R\$ 2.000,00 | R\$ 6.000,00 |
| | VALOR MÍNIMO | PACOTE COM VALOR ESTIMADO EM R\$ 300 MIL - RADIOPATROLHA | | |
| Produto | | Qtde | Valor referencial | Subtotal |
| Viatura SW – Radiopatrulha (RP) | | 2 | R\$ 108.000,00 | R\$ 216.000,00 |
| Motocicleta 300 cc - (ROCAM) | | 2 | R\$ 35.000,00 | R\$ 70.000,00 |
| Colete Balístico | | 2 | R\$ 3.000,00 | R\$ 6.000,00 |
| Terminal Portátil de Dados (TPD) | 4 | 2.000,00 | R\$ 8.000,00 | |
| ABRANGÊNCIA (critérios para a seleção do projeto: área territorial, público-alvo) | 645 municípios | | | |
| ASSOCIAÇÃO PPA 2020-2023 | 1819: Proteção e defesa ao cidadão | | | |

| RESPONSÁVEL PELO PROCESSAMENTO DA EMENDA | CORPO DE BOMBEIRO | | | | | | | | | | | | | | | | | | | | | | | | | | | | | | | | | | | | | | | |
|--|---|----------------|-------------------|-------------------|----------|-------------------------------|---|----------------|----------------|-------------------------------|---|---------------|---------------|-----------------------|---|---------------|---------------|----------------------|---|--------------|--------------|-----------------|---|--------------|--------------|------------------|---|--------------|--------------|------------|---|--------------|--------------|-------------|---|--------------|--------------|--|--|--|
| BENEFICIÁRIO (Município, OSC ou o próprio órgão) | CORPO DE BOMBEIRO | | | | | | | | | | | | | | | | | | | | | | | | | | | | | | | | | | | | | | | |
| OBJETO | Aquisição de equipamentos e viaturas para o Corpo de Bombeiros | | | | | | | | | | | | | | | | | | | | | | | | | | | | | | | | | | | | | | | |
| OBJETIVOS | Manutenção e ampliação da oferta de serviços prestados pelo Corpo de Bombeiros - atendimento a emergências e prevenção de incêndios. | | | | | | | | | | | | | | | | | | | | | | | | | | | | | | | | | | | | | | | |
| DETALHAMENTO DO OBJETO | PACOTE COM VALOR ESTIMADO EM R\$ 100 MIL - EQUIPAMENTO INDIVIDUAL/OPERACIONAL | | | | | | | | | | | | | | | | | | | | | | | | | | | | | | | | | | | | | | | |
| | <table border="1"> <thead> <tr> <th>Produto</th> <th>Qtde</th> <th>Valor referencial</th> <th>Subtotal</th> </tr> </thead> <tbody> <tr> <td>Capacete de incêndio</td> <td>1</td> <td>R\$ 5.000,00</td> <td>R\$ 5.000,00</td> </tr> <tr> <td>Roupa de proteção de incêndio</td> <td>2</td> <td>R\$ 9.000,00</td> <td>R\$ 18.000,00</td> </tr> <tr> <td>Proteção respiratória</td> <td>1</td> <td>R\$ 60.000,00</td> <td>R\$ 60.000,00</td> </tr> <tr> <td>Capacete operacional</td> <td>1</td> <td>R\$ 2.000,00</td> <td>R\$ 2.000,00</td> </tr> <tr> <td>Lanterna Tática</td> <td>2</td> <td>R\$ 2.100,00</td> <td>R\$ 4.200,00</td> </tr> <tr> <td>Bota de incêndio</td> <td>1</td> <td>R\$ 2.000,00</td> <td>R\$ 2.000,00</td> </tr> <tr> <td>Motosserra</td> <td>1</td> <td>R\$ 4.500,00</td> <td>R\$ 4.500,00</td> </tr> <tr> <td>Serra sabre</td> <td>1</td> <td>R\$ 4.000,00</td> <td>R\$ 4.000,00</td> </tr> </tbody> </table> | Produto | Qtde | Valor referencial | Subtotal | Capacete de incêndio | 1 | R\$ 5.000,00 | R\$ 5.000,00 | Roupa de proteção de incêndio | 2 | R\$ 9.000,00 | R\$ 18.000,00 | Proteção respiratória | 1 | R\$ 60.000,00 | R\$ 60.000,00 | Capacete operacional | 1 | R\$ 2.000,00 | R\$ 2.000,00 | Lanterna Tática | 2 | R\$ 2.100,00 | R\$ 4.200,00 | Bota de incêndio | 1 | R\$ 2.000,00 | R\$ 2.000,00 | Motosserra | 1 | R\$ 4.500,00 | R\$ 4.500,00 | Serra sabre | 1 | R\$ 4.000,00 | R\$ 4.000,00 | | | |
| | Produto | Qtde | Valor referencial | Subtotal | | | | | | | | | | | | | | | | | | | | | | | | | | | | | | | | | | | | |
| | Capacete de incêndio | 1 | R\$ 5.000,00 | R\$ 5.000,00 | | | | | | | | | | | | | | | | | | | | | | | | | | | | | | | | | | | | |
| | Roupa de proteção de incêndio | 2 | R\$ 9.000,00 | R\$ 18.000,00 | | | | | | | | | | | | | | | | | | | | | | | | | | | | | | | | | | | | |
| | Proteção respiratória | 1 | R\$ 60.000,00 | R\$ 60.000,00 | | | | | | | | | | | | | | | | | | | | | | | | | | | | | | | | | | | | |
| | Capacete operacional | 1 | R\$ 2.000,00 | R\$ 2.000,00 | | | | | | | | | | | | | | | | | | | | | | | | | | | | | | | | | | | | |
| | Lanterna Tática | 2 | R\$ 2.100,00 | R\$ 4.200,00 | | | | | | | | | | | | | | | | | | | | | | | | | | | | | | | | | | | | |
| | Bota de incêndio | 1 | R\$ 2.000,00 | R\$ 2.000,00 | | | | | | | | | | | | | | | | | | | | | | | | | | | | | | | | | | | | |
| | Motosserra | 1 | R\$ 4.500,00 | R\$ 4.500,00 | | | | | | | | | | | | | | | | | | | | | | | | | | | | | | | | | | | | |
| | Serra sabre | 1 | R\$ 4.000,00 | R\$ 4.000,00 | | | | | | | | | | | | | | | | | | | | | | | | | | | | | | | | | | | | |
| | PACOTE COM VALOR ESTIMADO EM R\$ 100 MIL - EQUIPAMENTO INDIVIDUAL/OPERACIONAL | | | | | | | | | | | | | | | | | | | | | | | | | | | | | | | | | | | | | | | |
| | <table border="1"> <thead> <tr> <th>Produto</th> <th>Qtde</th> <th>Valor referencial</th> <th>Subtotal</th> </tr> </thead> <tbody> <tr> <td>Balsa Inflável</td> <td>1</td> <td>R\$ 45.000,00</td> <td>R\$ 45.000,00</td> </tr> <tr> <td>Motor de Popa 30 HP</td> <td>2</td> <td>R\$ 20.000,00</td> <td>R\$ 40.000,00</td> </tr> <tr> <td>Capacete operacional</td> <td>7</td> <td>R\$ 2.000,00</td> <td>R\$ 14.000,00</td> </tr> </tbody> </table> | Produto | Qtde | Valor referencial | Subtotal | Balsa Inflável | 1 | R\$ 45.000,00 | R\$ 45.000,00 | Motor de Popa 30 HP | 2 | R\$ 20.000,00 | R\$ 40.000,00 | Capacete operacional | 7 | R\$ 2.000,00 | R\$ 14.000,00 | | | | | | | | | | | | | | | | | | | | | | | |
| | Produto | Qtde | Valor referencial | Subtotal | | | | | | | | | | | | | | | | | | | | | | | | | | | | | | | | | | | | |
| | Balsa Inflável | 1 | R\$ 45.000,00 | R\$ 45.000,00 | | | | | | | | | | | | | | | | | | | | | | | | | | | | | | | | | | | | |
| | Motor de Popa 30 HP | 2 | R\$ 20.000,00 | R\$ 40.000,00 | | | | | | | | | | | | | | | | | | | | | | | | | | | | | | | | | | | | |
| | Capacete operacional | 7 | R\$ 2.000,00 | R\$ 14.000,00 | | | | | | | | | | | | | | | | | | | | | | | | | | | | | | | | | | | | |
| | PACOTE COM VALOR ESTIMADO EM R\$ 110 MIL - VIATURA DE TRANSPORTE DE PESSOAL | | | | | | | | | | | | | | | | | | | | | | | | | | | | | | | | | | | | | | | |
| | <table border="1"> <thead> <tr> <th>Produto</th> <th>Qtde</th> <th>Valor referencial</th> <th>Subtotal</th> </tr> </thead> <tbody> <tr> <td>Viatura Transporte de Pessoal</td> <td>1</td> <td>R\$ 110.000,00</td> <td>R\$ 110.000,00</td> </tr> </tbody> </table> | Produto | Qtde | Valor referencial | Subtotal | Viatura Transporte de Pessoal | 1 | R\$ 110.000,00 | R\$ 110.000,00 | | | | | | | | | | | | | | | | | | | | | | | | | | | | | | | |
| | Produto | Qtde | Valor referencial | Subtotal | | | | | | | | | | | | | | | | | | | | | | | | | | | | | | | | | | | | |
| Viatura Transporte de Pessoal | 1 | R\$ 110.000,00 | R\$ 110.000,00 | | | | | | | | | | | | | | | | | | | | | | | | | | | | | | | | | | | | | |

CONTINUA **DETALHAMENTO DO OBJETO****PACOTE COM VALOR ESTIMADO EM R\$ 250 MIL - VIATURA DE TRANSPORTE**

| Produto | Qtde | Valor referencial | Subtotal |
|----------------------|------|-------------------|----------------|
| Viatura Orgânica 4X4 | 1 | R\$ 250.000,00 | R\$ 250.000,00 |

PACOTE COM VALOR ESTIMADO EM R\$ 300 MIL - RESGATE EM FERRAGENS

| Produto | Qtde | Valor referencial | Subtotal |
|-------------------------------|------|-------------------|----------------|
| Motosserra | 2 | R\$ 4.500,00 | R\$ 9.000,00 |
| Serra sabre | 2 | R\$ 4.000,00 | R\$ 8.000,00 |
| Conjunto desencarcerador | 1 | R\$ 250.000,00 | R\$ 250.000,00 |
| Roupa de proteção de incêndio | 2 | R\$ 9.000,00 | R\$ 18.000,00 |
| Capacete operacional | 2 | R\$ 2.000,00 | R\$ 4.000,00 |
| Lanterna Tática | 2 | R\$ 2.100,00 | R\$ 4.200,00 |
| Bota de incêndio | 2 | R\$ 2.000,00 | R\$ 4.000,00 |

PACOTE COM VALOR ESTIMADO EM R\$ 450 MIL - VIATURA DE RESGATE

| Produto | Qtde | Valor referencial | Subtotal |
|--------------------|------|-------------------|----------------|
| Viatura de Resgate | 1 | R\$ 450.000,00 | R\$ 450.000,00 |

PACOTE COM VALOR ESTIMADO EM R\$ 1,2 MILHÕES - VIATURA AUTO BOMBA RESGATE

| Produto | Qtde | Valor referencial | Subtotal |
|--------------------|------|-------------------|------------------|
| Auto Bomba Resgate | 1 | R\$ 1.200.000,00 | R\$ 1.200.000,00 |

CONTINUA 

| | |
|---|---|
| VALOR MÍNIMO | R\$ 100.000,00 - De acordo com os valores indicados acima. |
| ABRANGÊNCIA (critérios para a seleção do projeto: área territorial, público-alvo) | <p>CBM - Comando de Bombeiros Metropolitanos</p> <ul style="list-style-type: none"> 1º Grupamento de Bombeiros - Centro do Município de São Paulo (SP) 2º Grupamento de Bombeiros - Região Norte do Município de São Paulo (SP); 3º Grupamento de Bombeiros - Região Leste do Município de São Paulo (SP); 4º Grupamento de Bombeiros - Região Oeste/Sul do Município de São Paulo (SP); 5º Grupamento de Bombeiros - Guarulhos, Arujá, Santa Isabel, Mairiporã, Cajamar, Franco da Rocha e Francisco Morato 8º Grupamento de Bombeiros - Santo André, São Bernardo do Campo, São Caetano do Sul, Ribeirão Pires e Mauá 17º Grupamento de Bombeiros - Mogi das Cruzes, Salesópolis, Itaquaquecetuba, Suzano, Ferraz de Vasconcelos 18º Grupamento de Bombeiros - Oeste - Barueri. <p>CBI - Comando de Bombeiros do Interior</p> <ul style="list-style-type: none"> 6º Grupamento de Bombeiros - Santos 7º Grupamento de Bombeiros - Campinas 9º Grupamento de Bombeiros - Ribeirão Preto, Araraquara, Itápolis, Taquaritinga, Matão, Ibitinga, Franca 10º Grupamento de Bombeiros - Marília 11º Grupamento de Bombeiros - São José dos Campos, Taubaté, Guaratinguetá, Caraguatatuba 12º Grupamento de Bombeiros - Bauru, Jaú, Botucatu 13º Grupamento de Bombeiros - São José do Rio Preto 14º Grupamento de Bombeiros - Presidente Prudente 15º Grupamento de Bombeiros - Sorocaba 16º Grupamento de Bombeiros - Piracicaba, Rio Claro, São Carlos, Porto Ferreira, Brotas Grupamento de Bombeiros Marítimo- Guarujá 19º Grupamento de Bombeiros - Jundiaí 20º Grupamento de Bombeiros - Araçatuba |
| ASSOCIAÇÃO PPA 2020-2023 | 1811: Corpo de bombeiros preparado para emergências com foco na gestão de riscos |

| RESPONSÁVEL PELO PROCESSAMENTO DA EMENDA | POLÍCIA CIVIL | | | | | | | | | | | | | | | | | | | | | | | | | | | | | | | | |
|---|---|-------------------|----------------|-------------------|----------|------------------|---|---------------|---------------|---------|------|-------------------|----------|------------------|---|---------------|---------------|--|---|----------------|----------------|---------|------|-------------------|----------|------------------|---|---------------|----------------|--|---|----------------|----------------|
| BENEFICIÁRIO (Município, OSC ou o próprio órgão) | POLÍCIA CIVIL | | | | | | | | | | | | | | | | | | | | | | | | | | | | | | | | |
| OBJETO | Aquisição de equipamentos e veículos para Polícia Civil | | | | | | | | | | | | | | | | | | | | | | | | | | | | | | | | |
| OBJETIVOS | <p>Aprimoramento e modernização (inovações tecnológicas) da Polícia Civil.</p> <p>Garantir às instituições de segurança pública uma gestão efetiva e integrada, buscando dar suporte as ações de competência legal de cada uma, otimizando os recursos humanos e materiais, por meio da inteligência e tecnologia.</p> | | | | | | | | | | | | | | | | | | | | | | | | | | | | | | | | |
| DETALHAMENTO DO OBJETO | <p>PACOTE COM VALOR ESTIMADO EM R\$ 100 MIL - VIATURA POLICIAL</p> <table border="1"> <thead> <tr> <th>Produto</th> <th>Qtde</th> <th>Valor referencial</th> <th>Subtotal</th> </tr> </thead> <tbody> <tr> <td>Viatura Policial</td> <td>1</td> <td>R\$ 95.000,00</td> <td>R\$ 95.000,00</td> </tr> </tbody> </table> <p>PACOTE COM VALOR ESTIMADO EM R\$ 200 MIL - VIATURA/EQUIPAMENTO</p> <table border="1"> <thead> <tr> <th>Produto</th> <th>Qtde</th> <th>Valor referencial</th> <th>Subtotal</th> </tr> </thead> <tbody> <tr> <td>Viatura Policial</td> <td>1</td> <td>R\$ 95.000,00</td> <td>R\$ 95.000,00</td> </tr> <tr> <td>Materiais para modernização da Polícia Civil</td> <td>1</td> <td>R\$ 105.000,00</td> <td>R\$ 105.000,00</td> </tr> </tbody> </table> <p>PACOTE COM VALOR ESTIMADO EM R\$ 300 MIL - VIATURA/EQUIPAMENTO</p> <table border="1"> <thead> <tr> <th>Produto</th> <th>Qtde</th> <th>Valor referencial</th> <th>Subtotal</th> </tr> </thead> <tbody> <tr> <td>Viatura Policial</td> <td>2</td> <td>R\$ 95.000,00</td> <td>R\$ 190.000,00</td> </tr> <tr> <td>Materiais para modernização da Polícia Civil</td> <td>1</td> <td>R\$ 110.000,00</td> <td>R\$ 110.000,00</td> </tr> </tbody> </table> | Produto | Qtde | Valor referencial | Subtotal | Viatura Policial | 1 | R\$ 95.000,00 | R\$ 95.000,00 | Produto | Qtde | Valor referencial | Subtotal | Viatura Policial | 1 | R\$ 95.000,00 | R\$ 95.000,00 | Materiais para modernização da Polícia Civil | 1 | R\$ 105.000,00 | R\$ 105.000,00 | Produto | Qtde | Valor referencial | Subtotal | Viatura Policial | 2 | R\$ 95.000,00 | R\$ 190.000,00 | Materiais para modernização da Polícia Civil | 1 | R\$ 110.000,00 | R\$ 110.000,00 |
| Produto | Qtde | Valor referencial | Subtotal | | | | | | | | | | | | | | | | | | | | | | | | | | | | | | |
| Viatura Policial | 1 | R\$ 95.000,00 | R\$ 95.000,00 | | | | | | | | | | | | | | | | | | | | | | | | | | | | | | |
| Produto | Qtde | Valor referencial | Subtotal | | | | | | | | | | | | | | | | | | | | | | | | | | | | | | |
| Viatura Policial | 1 | R\$ 95.000,00 | R\$ 95.000,00 | | | | | | | | | | | | | | | | | | | | | | | | | | | | | | |
| Materiais para modernização da Polícia Civil | 1 | R\$ 105.000,00 | R\$ 105.000,00 | | | | | | | | | | | | | | | | | | | | | | | | | | | | | | |
| Produto | Qtde | Valor referencial | Subtotal | | | | | | | | | | | | | | | | | | | | | | | | | | | | | | |
| Viatura Policial | 2 | R\$ 95.000,00 | R\$ 190.000,00 | | | | | | | | | | | | | | | | | | | | | | | | | | | | | | |
| Materiais para modernização da Polícia Civil | 1 | R\$ 110.000,00 | R\$ 110.000,00 | | | | | | | | | | | | | | | | | | | | | | | | | | | | | | |
| VALOR MÍNIMO | R\$ 100.000,00 - De acordo com os valores indicados acima. | | | | | | | | | | | | | | | | | | | | | | | | | | | | | | | | |
| ABRANGÊNCIA (critérios para a seleção do projeto: área territorial, público-alvo) | 645 municípios | | | | | | | | | | | | | | | | | | | | | | | | | | | | | | | | |
| ASSOCIAÇÃO PPA 2020-2023 | 1818: Modernização da Segurança Pública | | | | | | | | | | | | | | | | | | | | | | | | | | | | | | | | |

| | |
|--|--|
| RESPONSÁVEL PELO PROCESSAMENTO DA EMENDA | SUPERINTENDÊNCIA DA POLÍCIA TÉCNICO-CIENTÍFICA |
| BENEFICIÁRIO (Município, OSC ou o próprio órgão) | SUPERINTENDÊNCIA DA POLÍCIA TÉCNICO-CIENTÍFICA |
| OBJETO | Reaparelhamento da Superintendência da Polícia Técnico-Científica |
| OBJETIVOS | Melhoria contínua no processamento de vestígios criminais com a ampliação/modernização das instalações, equipamentos e metodologias, visando padrões científicos internacionais, acrescentando qualidade à prova técnica. Fomentar novas tecnologias/inteligência na perícia, para diminuir tempo de atendimento e entrega de laudos, criar/administrar bancos de dados de vestígios e descentralizar serviços. |
| DETALHAMENTO DO OBJETO | <p>Superintendência da Polícia Técnico-Científica</p> <ul style="list-style-type: none"> Aquisição de novas licenças, instalação, implementação, treinamento e capacitação para uso de sistema de software de gestão laboratorial, denominado pela sigla LIMS, voltado para o uso do laboratório de DNA da Superintendência da Polícia Técnico Científica do Estado de São Paulo, com funcionalidades específicas para uso em laboratório de genética forense. Aquisição de sistema operacional de solução de hiper convergência (servidor), que possibilite a instalação/incorporação de diversos servidores virtuais, com espaço de armazenamento para bancos de dados (300 TB) e múltiplos processadores. <p>Instituto Médico-Legal (IML)</p> <ul style="list-style-type: none"> Aquisição de equipamentos para uso forense em exames de corpo de delito e identificação humana por meio dos arcos dentais, para o Núcleo de Odontologia-Legal. Instituto Criminalística (IC) Aquisição de soluções forenses integradas para levantamento de locais de crime por meio de georreferenciamento. Aquisição de equipamentos óptico para varredura de local de crime e vestígios latentes e equipamentos para a correta manipulação, secagem e preparo de amostras de interesse a serem analisadas (DNA workstation) de modo a preservar as características dos vestígios coletados e evitar a contaminação cruzada. Aquisição de solução de armazenamento de dados local (Storage), com capacidade de 64T, do tipo NAS, para que cada unidade pericial possa armazenar seus arquivos próprios de modo centralizado, organizado e seguro. |

CONTINUA 

| | | | | |
|---------------------|--|------|-------------------|---------------|
| VALOR MÍNIMO | PACOTE COM VALOR ESTIMADO EM R\$ 100 MIL | | | |
| | Produto | Qtde | Valor referencial | Subtotal |
| | Aparelho digitalizador de imagem radiográfica (RX digital) | 1 | R\$ 63.500,00 | R\$ 63.500,00 |
| | Escâner de mesa para captura de imagens e digitalização de imagens radiográficas | 1 | R\$ 20.000,00 | R\$ 20.000,00 |
| | Câmeras fotográficas digitais | 2 | R\$ 2.500,00 | R\$ 5.000,00 |
| | Microcomputador/ estação de trabalho para uso pericial (workstation) compatível para o uso na área odontolegal | 1 | R\$ 11.500,00 | R\$ 11.500,00 |

CONTINUA 

VALOR MÍNIMO

PACOTE COM VALOR ESTIMADO EM R\$ 200 MIL

| Produto | Qtde | Valor referencial | Subtotal |
|--|------|-------------------|---------------|
| Sistema de aeronave não tripulada (U.A.S. "unmanned aircraft systems" / RPAS) - drone | 1 | R\$ 44.386,34 | R\$ 44.386,34 |
| Software de processamento de imagens para uso forense (aeromapeamento) compatível com as aeronaves não tripuladas | 1 | R\$ 36.010,00 | R\$ 36.010,00 |
| Microcomputador/ estação de trabalho para uso pericial (workstation) compatível para o uso com o software de aeroposicionamento e tratamento de imagens coletadas | 1 | R\$ 53.126,66 | R\$ 53.126,66 |
| Receptor GNSS para geolocalização destinado a coleta de pontos de interesse em local de crime (pontos de vestígios) e armazenamento em nuvem ou ortofoto a localização exata da cena do crime e vestígios. | 1 | R\$ 50.427,00 | R\$ 50.427,00 |

CONTINUA

VALOR MÍNIMO

| | | | |
|---|---|--------------|---------------|
| Computadores - desktop com configurações usuais para o desenvolvimento de atividades administrativas e exames periciais | 3 | R\$ 5.350,00 | R\$ 16.050,00 |
|---|---|--------------|---------------|

PACOTE COM VALOR ESTIMADO EM R\$ 300 MIL

| Produto | Qtde | Valor referencial | Subtotal |
|---|------|-------------------|----------------|
| Ferramenta forense - escopo multiespectral (modelo tablet multiespectral forense) | 1 | R\$ 280.000,00 | R\$ 280.000,00 |
| Armários de secagem de swab para preparação de material biológico amostrado de vítimas, peças e de locais de crime. | 2 | R\$ 5.350,00 | R\$ 10.700,00 |
| Cabine asséptica para PCR/DNA (DNA workstation), utilizada na manipulação de amostras que necessitem ambiente asséptico e com controle de origem das amostras biológicas. | 1 | R\$ 9.300,00 | R\$ 9.300,00 |

CONTINUA

VALOR MÍNIMO

PACOTE COM VALOR ESTIMADO EM R\$ 400 MIL

| Produto | Qtde | Valor referencial | Subtotal |
|--|------|-------------------|----------------|
| Sistemas de armazenamento de dados (storage - capacidade de 64T - tipo NAS) conectados diretamente na rede local de cada unidade periferica, utilizado como um hard disk de rede para centralização e armazenamento de dados de forma organizada | 12 | R\$ 33.300,00 | R\$ 400.000,00 |

PACOTE COM VALOR ESTIMADO EM R\$ 500 MIL

| Produto | Qtde | Valor referencial | Subtotal |
|---|------|-------------------|----------------|
| Sistema de processamento de dados (software) para gestão laboratorial - LIMS - sistema de gerenciamento de laboratório e bancos de dados de DNA | 1 | R\$ 500.000,00 | R\$ 500.000,00 |

CONTINUA

VALOR MÍNIMO

PACOTE COM VALOR ESTIMADO EM 1 MILHÃO

| Produto | Qtde | Valor referencial | Subtotal |
|--|------|-------------------|------------------|
| Sistema operacional de solução de hiper convergência (servidor), que possibilite a instalação/incorporação de diversos servidores virtuais, com espaço de armazenamento para bancos de dados (300 TB) e múltiplos processadores. | 1 | R\$ 1.000.000,00 | R\$ 1.000.000,00 |

VALOR MÍNIMO

R\$ 100.000,00 - De acordo com os valores indicados acima.

ABRANGÊNCIA
(critérios para a seleção do projeto: área territorial, público-alvo)

645 municípios

ASSOCIAÇÃO
PPA 2020-2023

1814: POLÍCIA TÉCNICO-CIENTÍFICA - CIÊNCIA E TECNOLOGIA APLICADAS

18. TURISMO E VIAGENS

O Estado de São Paulo tem 70 estâncias turísticas, 140 municípios de interesse turístico e mais de 400 inseridos nas regiões turísticas do Mapa do Turismo Brasileiro, o que mostra a importância do segmento e o grande potencial que possui. São cidades com alta capacidade de receber visitantes e, principalmente, que têm sua economia movimentada pelo turismo que gera empregos, renda e receita de impostos. A gestão desta atividade, no campo de atuação estadual, foca no planejamento de ações para manter, requalificar, incrementar e aumentar o fluxo de pessoas entre municípios. Para isso, foram criados instrumentos de incentivo como as rotas turísticas e a legislação dos distritos turísticos.

Ao investir em projetos bem pensados e em planejamento, as cidades melhoraram para os moradores e, assim, tornam-se mais atraentes para os visitantes. Há agora a oportunidade de contribuir com as gestões municipais para a recuperação do setor, que foi duramente castigado pelos efeitos da pandemia de covid-19. Recursos adicionais poderão ser aportados diretamente em obras de infraestrutura turística, direcionados à elaboração de planos, ações de capacitação e qualificação de pessoas para e materiais promocionais no setor, ou ainda para apoiar a produção associada ao turismo.



| | |
|--|--|
| RESPONSÁVEL PELO PROCESSAMENTO DA EMENDA | SECRETARIA DE TURISMO E VIAGENS |
| BENEFICIÁRIO (Município, OSC ou o próprio órgão) | Município |
| OBJETO | Apoio a projetos de infraestrutura turística |
| OBJETIVOS | Investir em infraestrutura, permitindo a expansão das atividades turísticas e a melhoria da qualidade dos produtos ofertados ao turista nas diversas regiões do Estado. |
| DETALHAMENTO DO OBJETO | <ol style="list-style-type: none"> 1. Construção, revitalização e reforma de infraestrutura urbana para adequação de espaços de interesse turístico (saneamento básico, sistemas de drenagem urbana, paisagismo, sinalização turística e praças; fontes, parques urbanos, pavimentação, execução de calçadas, passeios, iluminação para vias e praças públicas e ciclovias/ciclofaixas, implantação de fiação subterrânea); 2. Construção e recuperação de infraestrutura de estradas e rodovias de interesse turístico, nas áreas urbana e rural. 3. Construção, revitalização e restauração de terminais rodoviários intermunicipais e interestaduais, aeroportos, ferrovias e estações férreas de interesse turístico; 4. Construção, revitalização e reforma: <ul style="list-style-type: none"> • de obras de arte especiais de interesse turístico; • de infraestrutura de orlas e terminais fluviais, lacustres ou marítimos de interesse turístico; • de edificações de uso público ou coletivo destinadas a atividades indutoras de Turismo, como centros de cultura, museus, teatros, casas de memória, centros de convenções, feiras, centros de eventos, centros de apoio ao turista e centros de comercialização de produtos associados ao Turismo, e de parklets; • de centros de qualificação de mão de obra para os setores de Gastronomia, Hotelaria e Turismo. • de parques naturais, de eventos e de exposições. 5. Construção e reforma de mirantes; 6. Construção e reforma de portais, monumentos e totens; 7. Implantação e reforma de sinalização: <ul style="list-style-type: none"> • turística e interpretativa. • de trânsito e placas de nomes de ruas em vias de acesso a atrativos turísticos; 8. Aquisição de equipamentos necessários à funcionalidade dos objetos apoiados (computadores, impressoras etc.) 9. Melhoria de estruturas para conectividade |

CONTINUA

| | |
|---|--|
| VALOR MÍNIMO | R\$ 150.000,00, a depender do tipo de projeto de intervenção |
| ABRANGÊNCIA (critérios para a seleção do projeto: área territorial, público-alvo) | Para os 645, em especial o programa de regionalização que congrega 354 municípios organizados em 49 regiões turísticas, porém com a atualização do Mapa do Turismo |
| ASSOCIAÇÃO PPA 2020-2023 | 5002: Estruturação e Promoção Turística do Estado de São Paulo |

| | |
|---|---|
| RESPONSÁVEL PELO PROCESSAMENTO DA EMENDA | SECRETARIA DE TURISMO E VIAGENS |
| BENEFICIÁRIO (Município, OSC ou o próprio órgão) | Secretaria de Turismo e Viagens |
| OBJETO | Promoção de investimentos privados e financiamento no setor de turismo |
| OBJETIVOS | Incentivar a iniciativa privada a participar com investimentos no setor, bem como apoio ao desenvolvimento e à promoção de projetos e oportunidades no estado. |
| DETALHAMENTO DO OBJETO | <ul style="list-style-type: none"> • Elaboração de estudos para a organização de planos de atração de investimentos para o turismo; • Qualificação de servidores municipais para identificação e atração de investimentos para o turismo; • Produção de materiais promocionais (banners, cartazes, catálogos, vídeos, folders, folhetos, guias, livros, manuais, pôsteres e postais) voltados à atração de investimentos no turismo. |
| VALOR MÍNIMO | R\$ 1.000.000,00 (projeto como todo) |
| ABRANGÊNCIA (critérios para a seleção do projeto: área territorial, público-alvo) | De acordo com o programa de regionalização que congrega 354 municípios organizados em 49 regiões turísticas, porém com a atualização do Mapa do Turismo – relação anexa. |
| ASSOCIAÇÃO PPA 2020-2023 | 5002: Estruturação e Promoção Turística do Estado de São Paulo |

| | |
|---|---|
| RESPONSÁVEL PELO PROCESSAMENTO DA EMENDA | SECRETARIA DE TURISMO E VIAGENS |
| BENEFICIÁRIO (Município, OSC ou o próprio órgão) | Secretaria de Turismo e Viagens |
| OBJETO | Apoio à produção associada ao turismo |
| OBJETIVOS | Apoio à produção associada ao turismo se destina a beneficiar pessoas que desenvolvam atividades ligadas ao setor, tais como: artesanato, gastronomia, produção agroindustrial e agroecológica, manifestações culturais, bem como propiciar o desenvolvimento socioeconômico de atores locais por meio da valorização de suas ações associadas ao turismo. |
| DETALHAMENTO DO OBJETO | <ul style="list-style-type: none"> • Apoiar a organização, divulgar a qualidade e a comercialização de produtos associados ao turismo ofertados pela comunidade local; • Estimular o associativismo, o cooperativismo e o empreendedorismo dos atores locais na gestão econômica e empreendedora da oferta de produtos associados ao turismo em sua região; • Estimular as estratégias inovadoras para inserção da produção local na cadeia produtiva do turismo como diferencial competitivo e sustentável. |
| VALOR MÍNIMO | R\$ 800.000,00 por região turística |
| ABRANGÊNCIA (critérios para a seleção do projeto: área territorial, público-alvo) | De acordo com o programa de regionalização que congrega 354 municípios organizados em 49 regiões turísticas, porém com a atualização do Mapa do Turismo – relação anexa. |
| ASSOCIAÇÃO PPA 2020-2023 | 5002: Estruturação e Promoção Turística do Estado de São Paulo |

| | |
|---|---|
| RESPONSÁVEL PELO PROCESSAMENTO DA EMENDA | SECRETARIA DE TURISMO E VIAGENS |
| BENEFICIÁRIO (Município, OSC ou o próprio órgão) | Secretaria de Turismo e Viagens |
| OBJETO | Promoção de eventos para divulgação do turismo interno |
| OBJETIVOS | Apoio a eventos de caráter tradicional e notório conhecimento popular de abrangência municipal, estadual, regional ou macrorregional, formalmente reconhecidos pela Secretaria de Turismo, que venham sendo realizados por ente público e que, comprovadamente, contribuam para a promoção e o posicionamento do destino no mercado turístico e o fomento da atividade turística. |
| DETALHAMENTO DO OBJETO | <ul style="list-style-type: none"> • Divulgação em rádio, TV, jornal, revista, mídia exterior, internet e outros meios; • Itens de estrutura do evento (locação de gerador, palco, tenda e banheiros químicos). |
| VALOR MÍNIMO | R\$ 200.000,00 por região ou município - a depender do projeto |
| ABRANGÊNCIA (critérios para a seleção do projeto: área territorial, público-alvo) | De acordo com o programa de regionalização que congrega 354 municípios organizados em 49 regiões turísticas, porém com a atualização do Mapa do Turismo – relação anexa. |
| ASSOCIAÇÃO PPA 2020-2023 | 5002: Estruturação e Promoção Turística do Estado de São Paulo |

| | |
|---|--|
| RESPONSÁVEL PELO PROCESSAMENTO DA EMENDA | SECRETARIA DE TURISMO E VIAGENS |
| BENEFICIÁRIO (Município, OSC ou o próprio órgão) | Secretaria de Turismo e Viagens |
| OBJETO | Qualificação de profissionais para o turismo |
| OBJETIVOS | Ações voltadas ao estímulo da qualificação de profissionais para o Turismo, que contemplam todos os setores e oferecem novas oportunidades, promovendo a inclusão social. Ampliar o conhecimento técnico- operacional e o incremento da qualidade dos serviços ofertados, por meio de novas concepções, tecnologias e modernas ferramentas de gestão dos serviços turísticos destinados aos profissionais e aos gestores do setor. |
| DETALHAMENTO DO OBJETO | <ul style="list-style-type: none"> • Elaboração de diagnóstico com objetivo de identificar a demanda por qualificação para o setor. • Elaboração de plano de qualificação municipal para o turismo. • Projetos de qualificação destinados à realização de cursos, seminários e oficinas. • Projetos de certificação profissional e de serviços turísticos. |
| VALOR MÍNIMO | R\$ 300.000,00 por região turística |
| ABRANGÊNCIA (critérios para a seleção do projeto: área territorial, público-alvo) | De acordo com o programa de regionalização que congrega 354 municípios organizados em 49 regiões turísticas, porém com a atualização do Mapa do Turismo – relação anexa. |
| ASSOCIAÇÃO PPA 2020-2023 | 5001: Aprimoramento e Desenvolvimento da Gestão do Turismo Paulista - este programa do PPA está ligado a gestão interna da Secretaria e não aos municípios. Usar o programa 5002: Estruturação e Promoção Turística do Estado de São Paulo caso seja para os municípios |

REGIÕES TURÍSTICAS E MUNICÍPIOS

ALTA MOGIANA = MUNICÍPIOS (9)

ALTINÓPOLIS
BRODOWSKI
DUMONT
SANTA CRUZ DA ESPERANÇA
SÃO SIMÃO
CAJURU
CÁSSIA DOS COQUEIROS
IPUÃ
LUÍS ANTÔNIO

BEM VIVER - MUNICÍPIOS (6)

AMERICANA
CAMPINAS
SANTA BÁRBARA D'OESTE
ELIAS FAUSTO
NOVA ODESSA
SUMARÉ

CAMINHOS DA MATA ATLÂNTICA - MUNICÍPIOS (5)

ITARIRI
JUQUIÁ
MIRACATU
REGISTRO
SETE BARRAS

CAPITAL - MUNICÍPIOS (1)

SÃO PAULO

CENTRO PAULISTA MUNICÍPIOS (7)

ARARAQUARA
BORBOREMA
AMÉRICO BRASILIENSE

GAVIÃO PEIXOTO
ITÁPOLIS
RINCÃO
TABATINGA

CORAÇÃO PAULISTA - MUNICÍPIOS (4)

BAURU
LENÇÓIS PAULISTA
PEDERNEIRAS
ÁGUAS DE SANTA BÁRBARA

ENTRE RIOS - MUNICÍPIOS (4)

SANTA FÉ DO SUL
JALES
SANTA CLARA D'OESTE
TRÊS FRONTEIRAS

LAGOS DO RIO GRANDE - MUNICÍPIOS (15)

SANTO ANTÔNIO DA ALEGRIA
BATATAIS
CRISTAIS PAULISTA
FRANCA
IGARAPAVA
ITUVERAVA
GUARÁ
ITIRAPUÃ
ORLÂNDIA
MIGUELÓPOLIS
NUPORANGA
PATROCÍNIO PAULISTA
PEDREGULHO
RIFAINA
ARAMINA

LITORAL NORTE DE SÃO PAULO - MUNICÍPIOS (5)

BERTIOGA
CARAGUATATUBA
ILHABELA
SÃO SEBASTIÃO
UBATUBA

PÓLO TURÍSTICO CUESTA - MUNICÍPIOS (8)

AVARÉ
BOFETE
BOTUCATU
ITATINGA
PARANAPANEMA
PARDINHO
PRATÂNIA
SÃO MANUEL

SERRA DO ITAQUERI - MUNICÍPIOS (11)

LIMEIRA
ÁGUAS DE SÃO PEDRO
BROTAS
ITIRAPINA
PIRACICABA
SÃO PEDRO
TORRINHA
CHARQUEADA
CORUMBATAÍ
IPEÚNA
SANTA MARIA DA SERRA

ÁGUAS E FLORES PAULISTA - MUNICÍPIOS (9)

ÁGUAS DE LINDÓIA
JAGUARIÚNA
MONTE ALEGRE DO SUL
PEDREIRA
SERRA NEGRA

SOCORRO

HOLAMBRA

AMPARO

LINDÓIA

CAMINHOS DO TIETÊ - MUNICÍPIOS (10)

IBITINGA

BARIRI

BARRA BONITA

IACANGA

ITAPUÍ

JAÚ

MINEIROS DO TIETÊ

BOCAINA

DOIS CÓRREGOS

IGARAÇU DO TIETÊ

ENTRE SERRAS E ÁGUAS - MUNICÍPIOS (9)

GUARULHOS

MAIRIPORÃ

BRAGANÇA PAULISTA

JOANÓPOLIS

NAZARÉ PAULISTA

PINHALZINHO

PIRACAIA

PEDRA BELA

TUIUTI

MANANCIAIS, AVENTURA E ARTE - MUNICÍPIOS (7)

EMBU DAS ARTES

COTIA

IBIÚNA

ITAPECERICA DA SERRA

JUQUITIBA

SÃO LOURENÇO DA SERRA

VARGEM GRANDE PAULISTA

MANTIQUEIRA PAULISTA - MUNICÍPIOS (7)

CAMPOS DO JORDÃO

MONTEIRO LOBATO

PINDAMONHANGABA

SANTO ANTÔNIO DO PINHAL

SÃO BENTO DO SAPUCAÍ

SÃO JOSÉ DOS CAMPOS

TREMembÉ

RIOS DO VALE - MUNICÍPIOS (8)

CAÇAPAVA

PARAIBUNA

SANTA BRANCA

JAMBEIRO

SÃO LUÍS DO PARAITINGA

TAUBATÉ

IGARATÁ

JACAREÍ

NEGÓCIOS E CULTURA - MUNICÍPIOS (5)

ITAPEVI

CAIEIRAS

CARAPICUÍBA

JANDIRA

OSASCO

MARAVILHAS DO RIO GRANDE - MUNICÍPIOS (14)

CARDOSO

INDIAPORÃ

MIRA ESTRELA

OUROESTE

PAULO DE FARIA

MERIDIANO

PEDRANÓPOLIS

POPULINA

VALENTIM GENTIL

RIOLÂNDIA

VOTUPORANGA

FERNANDÓPOLIS

GUARANI D'OESTE

MACEDÔNIA

REGIÃO TURÍSTICA HISTÓRIAS E VALES - MUNICÍPIOS (10)

TAMBAÚ

ARARAS

DESCALVADO

SANTA RITA DO PASSA QUATRO

SANTA CRUZ DA CONCEIÇÃO

PIRASSUNUNGA

PORTO FERREIRA

SANTA CRUZ DAS PALMEIRAS

SÃO CARLOS

LEME

ROTEIRO DOS BANDEIRANTES - MUNICÍPIOS (7)

SANTANA DE PARNAÍBA

ARAÇARIGUAMA

ITU

SALTO

SÃO ROQUE

PORTO FELIZ

CABREÚVA

ALTO CAFEZAL - MUNICÍPIOS (3)

MARÍLIA

GÁLIA

GARÇA

PONTAL PAULISTA - MUNICÍPIOS (7)

NARANDIBA

PIRAPOZINHO

ROSANA
TEODORO SAMPAIO
EUCLIDES DA CUNHA PAULISTA
IEPÊ
MIRANTE DO PARANAPANEMA

ALTOS DE PARANAPIACABA - MUNICÍPIOS (7)

PIEDADE
CAMPINA DO MONTE ALEGRE
CAPÃO BONITO
SÃO MIGUEL ARCANJO
ITAPETININGA
PILAR DO SUL
TAPIRAÍ

CIRCUITO DAS FRUTAS - MUNICÍPIOS (10)

ATIBAIA
ITATIBA
ITUPEVA
JUNDIAÍ
MORUNGABA
INDAIATUBA
JARINU
LOUVEIRA
VALINHOS
VINHEDO

CORAÇÃO DO TIETÊ - MUNICÍPIOS (7)

NOVO HORIZONTE
LINS
SABINO
GUAÍÇARA
MENDONÇA
PONGAÍ
PROMISSÃO

LAGAMAR - MUNICÍPIOS (5)

CANANÉIA
IGUAPE
ILHA COMPRIDA
PEDRO DE TOLEDO
PARIQUERA-AÇU

TRILHOS E TRILHAS DA BAIXAMOGIANA - MUNICÍPIOS (9)

MOJI MIRIM
ENGENHEIRO COELHO
ITAPIRA
MOGI GUAÇU
PAULÍNIA
ESTIVA GERBI
CONCHAL
CORDEIRÓPOLIS
COSMÓPOLIS

HISTÓRIA & AVENTURAS - MUNICÍPIOS (5)

SOROCABA
ARAÇOIABA DA SERRA
CAPELA DO ALTO
IPERÓ
VOTORANTIM

NASCENTES DO TIETÊ - MUNICÍPIOS (9)

MOGI DAS CRUZES
SALESÓPOLIS
SANTA ISABEL
SUZANO
GUARAREMA
ARUJÁ
BIRITIBA-MIRIM
ITAQUAQUECETUBA
POÁ

VALE HISTÓRICO - MUNICÍPIOS (3)

AREIAS
BANANAL
SÃO JOSÉ DO BARREIRO

RAÍZES DO INTERIOR PAULISTA - MUNICÍPIOS (7)

LARANJAL PAULISTA
TATUÍ
BOITUVA
CERQUILHO
CESÁRIO LANGE
PEREIRAS
PORANGABA

ÁGUAS SERTANEJAS - MUNICÍPIOS (10)

BARRETOS
GUAÍRA
GUARACI
OLÍMPIA
BEBEDOURO
COLINA
MONTE AZUL PAULISTA
PIRANGI
TABAPUÁ
VIRADOURO

SOL DO OESTE - MUNICÍPIOS (4)

PRESIDENTE EPITÁCIO
PRESIDENTE PRUDENTE
RANCHARIA
SANTO EXPEDITO

CAVERNAS DA MATA ATLÂNTICA - MUNICÍPIOS (7)

APIAÍ
IPORANGA
ITAÓCA

BARRA DO TURVO
ELDORADO
JACUPIRANGA
RIBEIRÃO GRANDE

PICOS DA MANTIQUEIRA - MUNICÍPIOS (2)

CRUZEIRO
LAVRINHAS

ÁGUAS DO OESTE - MUNICÍPIOS (6)

LUCÉLIA
ADAMANTINA
OSVALDO CRUZ
PANORAMA
PAULICÉIA
SALMOURÃO

FÉ- MUNICÍPIOS (8)

APARECIDA
CACHOEIRA PAULISTA
GUARATINGUETÁ
CANAS
CUNHA
LORENA
PIQUETE
POTIM

CAMINHOS DA MOGIANA - MUNICÍPIOS (12)

MONTE ALTO
RIBEIRÃO PRETO
SERTÃOZINHO
CRAVINHOS
GUARIBA
JABOTICABAL
PONTAL
PRADÓPOLIS

SALES OLIVEIRA

SANTA ROSA DE VITERBO

SERRA AZUL

SERRANA

TIETÊ VIVO - MUNICÍPIOS (12)

ARAÇATUBA

BIRIGUI

BURITAMA

SANTO ANTÔNIO DO ARACANGUÁ

BARBOSA

BRAÚNA

GASTÃO VIDIGAL

LOURDES

MONÇÕES

PENÁPOLIS

PIACATU

ZACARIAS

REGIÃO TURÍSTICA DOS CÂNIONS PAULISTA - MUNICÍPIOS (5)

ITARARÉ

BOM SUCESSO DE ITARARÉ

GUAPIARA

ITAPEVA

RIBEIRÃO BRANCO

ENTRE RIOS, SERRAS E CAFÉS - MUNICÍPIOS (12)

ÁGUAS DA PRATA

CACONDE

CASA BRANCA

DIVINOLÂNDIA

ESPÍRITO SANTO DO PINHAL

SÃO JOSÉ DO RIO PARDO

VARGEM GRANDE DO SUL

AGUAÍ

ITOBI

SÃO JOÃO DA BOA VISTA

SÃO SEBASTIÃO DA GRAMA

TAPIRATIBA

ÁGUAS, SABORES E SABERES - MUNICÍPIOS (4)

SALES

IBIRÁ

ADOLFO

CATIGUÁ

ANGRA DOCE PAULISTA - MUNICÍPIOS (10)

SANTA CRUZ DO RIO PARDO

PIRAJU

BARÃO DE ANTONINA

BERNARDINO DE CAMPOS

CANITAR

FARTURA

IPAUSSU

ITAPORANGA

TIMBURI

CHAVANTES

CIRCUITO DAS NAÇÕES - MUNICÍPIOS (5)

MARACÁI

PARAGUAÇU PAULISTA

PEDRINHAS PAULISTA

BASTOS

TUPÃ

PANTANAL PAULISTA - MUNICÍPIOS (7)

CASTILHO

ILHA SOLTEIRA

PEREIRA BARRETO

ANDRADINA

ITAPURA

MIRANDÓPOLIS

VALPARAÍSO

ABC TUR - ROTA DA NATUREZA E DA INDÚSTRIA

MUNICÍPIOS (6)

MAUÁ

RIBEIRÃO PIRES

SANTO ANDRÉ

SÃO BERNARDO DO CAMPO

RIO GRANDE DA SERRA

SÃO CAETANO DO SUL

COSTA DA MATA ATLÂNTICA - MUNICÍPIOS (8)

CUBATÃO

GUARUJÁ

ITANHAÉM

MONGAGUÁ

PERUÍBE

PRAIA GRANDE

SANTOS

SÃO VICENTE

CAMINHOS DO SÃO DOMINGOS - MUNICÍPIOS (3)

UCHOA

SANTA ADÉLIA

CATANDUVA



SÃO PAULO
GOVERNO DO ESTADO



www.sp.gov.br