

PORTFÓLIO DE AÇÕES PARA EMENDAS INDIVIDUAIS IMPOSITIVAS 2023

Excelentíssimos(as) Parlamentares,

Tenho a honra de apresentar o **Portfólio de Ações para Emendas Individuais Impositivas – 2023**, produzido pelo Poder Executivo, com o fito de fomentar e subsidiar as indicações das emendas individuais impositivas, salvaguardadas pela Constituição Estadual.

O documento reúne informações sobre os principais programas executados pelas Secretarias de estado, por meio dos quais poderão ser repassados recursos a municípios, consórcios públicos e organizações da sociedade civil, assim como de projetos com potencial de ampliar ação estadual nos territórios.

Respeitando a representatividade e autonomia da ação parlamentar, as sugestões podem se somar às escutas atentas e regionalizadas de Vossas Excelências, contribuindo para a descentralização e alocação ainda mais eficiente dos recursos do orçamento paulista.

Desde o início desta legislatura, os Poderes Executivo e Legislativo vêm somando esforços para melhorar a vida da população de São Paulo, por meio da produção de leis e políticas públicas. Uma relação baseada nos valores democráticos, republicanos e de mútuo respeito.

Nosso governo segue empenhado em aprimorar o processamento das emendas impositivas, atento às demandas desta Casa Legislativa e de toda população beneficiária. Juntos temos o compromisso em governar para construir uma sociedade mais humana, justa e desenvolvida, sendo as vossas indicações valiosas para o alcance desse objetivo.

Reitero a Vossas Excelências os protestos de minha alta consideração.

Cauê Macris
Secretário-Chefe da Casa Civil



ÍNDICE

INTRODUÇÃO	8
I – NORMAS E PROCEDIMENTOS.....	10
1. Legislação	10
1.1. Constituição Estadual	10
1.2. Lei de Diretrizes Orçamentárias – LDO 2023	11
2. Dos Órgãos Processadores das Emendas Impositivas Individuais.....	16
3. Fluxo de apresentação e análise (processamento) das emendas impositivas.....	18
FLUXO DO PROCESSAMENTO DAS EMENDAS INDIVIDUAIS IMPOSITIVAS - EXERCÍCIO 2023.....	19
II – PORTFÓLIO DE AÇÕES.....	21
1. ADMINISTRAÇÃO PENITENCIÁRIA.....	23
FUNDAÇÃO “PROF DOUTOR MANOEL PEDRO PIMENTEL” - FUNAP.....	28
2. AGRICULTURA E ABASTECIMENTO.....	29
3. CULTURA E ECONOMIA CRIATIVA.....	31
FUNDAÇÃO MEMORIAL DA AMÉRICA LATINA.....	38
4. DESENVOLVIMENTO ECONÔMICO	43
CENTRO ESTADUAL DE EDUCAÇÃO TECNOLÓGICA PAULA SOUZA	44
FACULDADE DE MEDICINA DE MARÍLIA – FAMEMA.....	69
FACULDADE DE MEDICINA DE SÃO JOSÉ DO RIO PRETO	83
INSTITUTO DE PESQUISAS TECNOLÓGICAS - IPT	91
UNIVERSIDADE DE SÃO PAULO - USP.....	98
UNIVERSIDADE ESTADUAL DE CAMPINAS - UNICAMP.....	101
UNIVERSIDADE ESTADUAL PAULISTA “JÚLIO DE MESQUITA FILHO” - UNESP.....	107
5. DESENVOLVIMENTO REGIONAL.....	118
6. DESENVOLVIMENTO SOCIAL.....	124
7. DIREITOS DA PESSOA COM DEFICIÊNCIA.....	128
8. EDUCAÇÃO	134
09. ESPORTES	140
10. GOVERNO.....	145
CASA MILITAR - DEFESA CIVIL.....	146
FUNDO SOCIAL DE SÃO PAULO - FUSSP.....	147
11. HABITAÇÃO.....	148
12. INFRAESTRUTURA E MEIO AMBIENTE	150

13. JUSTIÇA E CIDADANIA	157
FUNDAÇÃO CENTRO DE ATENDIMENTO SOCIOEDUCATIVO AO ADOLESCENTE	
FUNDAÇÃO CASA.....	168
FUNDAÇÃO INSTITUTO DE TERRAS DO ESTADO DE SÃO PAULO - ITESP.....	183
INSTITUTO DE MEDICINA SOCIAL DE CRIMINOLOGIA DE SÃO PAULO	163
INSTITUTO DE PESOS E MEDIDAS DO ESTADO DE SÃO PAULO - IPEM.....	165
14. LOGÍSTICA E TRANSPORTES.....	187
DEPARTAMENTO DE ESTRADAS DE RODAGEM - DER.....	189
15. ORÇAMENTO E GESTÃO.....	190
INSTITUTO DE ASSISTÊNCIA MÉDICA AO SERVIDOR PÚBLICO ESTADUAL - IAMSPE	192
16. SAÚDE.....	193
COORDENADORIA DE DEFESA E SAÚDE ANIMAL	243
FUNDAÇÃO PRÓ-SANGUE HEMOCENTRO DE SÃO PAULO	244
FUNDAÇÃO PARA O REMÉDIO POPULAR “CHOPIN TAVARES DE LIMA” – FURP	250
HOSPITAL DAS CLÍNICAS DA FACULDADE DE MEDICINA DE BOTUCATU - HCFMB.....	251
HOSPITAL DAS CLÍNICAS DA FACULDADE DE MEDICINA DE RIBEIRÃO PRETO	253
HOSPITAL DAS CLÍNICAS DA FACULDADE DE MEDICINA DA	
UNIVERSIDADE DE SÃO PAULO	258
17. SEGURANÇA PÚBLICA.....	263
CORPO DE BOMBEIROS	264
POLÍCIA CIVIL.....	265
POLÍCIA MILITAR.....	269
SUPERINTENDÊNCIA DA POLÍCIA TÉCNICO-CIENTÍFICA	275
18. TURISMO E VIAGENS.....	285
ANOTAÇÕES:	292



INTRODUÇÃO

O principal objetivo do **Portfólio de Ações para Emendas Individuais Impositivas - 2023** é apresentar programas e ações de políticas públicas, de diferentes áreas de atuação do governo do estado de São Paulo, como **sugestão** de alocação de recursos orçamentários.

O presente documento foi organizado em duas partes.

Na primeira parte, são apresentados, brevemente, tópicos considerados importantes para garantir o desencadeamento de toda a execução das emendas impositivas, como a legislação orientadora, as diferentes responsabilidades para a evolução do processamento das emendas e o processo de tramitação nos órgãos do Poder Executivo.

Embora muitos dos tópicos abordados na primeira parte sejam de pleno domínio dos(as) senhores(as) Deputados(as) estaduais e suas equipes, assim como demais membros da ALESP, é fundamental dar transparência ao Legislativo quanto às ações e procedimentos que estarão sob a responsabilidade do Poder Executivo, após as respectivas indicações.

Na segunda parte, são disponibilizados os programas e ações por áreas temáticas e Secretarias, cujo apoio, por meio de emendas individuais, pode ser de interesse dos parlamentares.

Almeja-se, com este Portfólio, otimizar iniciativas que fortaleçam ações destinadas à população do estado e aos municípios paulistas, auxiliando também nas decisões dos parlamentares na elaboração e apresentação de emendas à Lei Orçamentária Anual (LOA) de 2023.



I – NORMAS E PROCEDIMENTOS

1. Legislação

Nesse item são destacados os principais aspectos das legislações que norteiam a concepção, implementação e execução das emendas individuais impositivas.

1.1. Constituição Estadual

As emendas individuais impositivas foram criadas e aprovadas no Estado de São Paulo em 2017, por meio de Emenda Constitucional nº 45, que alterou o artigo 175 da Constituição Estadual.

A partir de 2018, as diretrizes orçamentárias e o orçamento anual do estado de São Paulo passaram a prever que as emendas individuais:

- serão de 0,45% da receita corrente líquida realizada no exercício anterior;
- metade desse percentual deverá ser destinado a ações e serviços públicos de saúde, inclusive custeio, vedada a destinação para pagamento de pessoal e encargos sociais;
- a obrigatoriedade da execução orçamentária e financeira das emendas individuais.

Em 2021, a Emenda Constitucional nº 50 foi aprovada e introduziu o Artigo 175-A à Constituição Estadual. Foram organizadas duas modalidades de transferência de recursos para execução das emendas individuais impositivas aos municípios:

A Emenda Constitucional nº 52, aprovada em 12 de dezembro de 2022, alterou o artigo 175, §§6º e 8º da Constituição Estadual, para modificar o percentual da receita corrente líquida para as emendas individuais, que passou de 0,3% para 0,45%.

Transferência Especial:

- recursos repassados diretamente ao município beneficiado, independentemente de celebração de convênio ou instrumento similar;
- pertencerão ao município no ato da efetiva transferência financeira;
- serão aplicadas em programações finalísticas das áreas de competência do Poder Executivo Municipal;
- no mínimo, 70% dos recursos devem ser aplicados em despesas de capital.

Transferência com finalidade definida:

- recursos repassados serão vinculados à programação estabelecida na emenda impositiva;
- deverão ser aplicados nas áreas de competência constitucional do Estado.

Os recursos transferidos nessas duas modalidades, **não podem**:

- ser considerados para cálculo das despesas com pessoal e endividamento;
- ser aplicados no pagamento de pessoal, encargos sociais (ativos e inativos) e encargos de serviço da dívida.

1.2. Lei de Diretrizes Orçamentárias – LDO 2023

A Lei de Diretrizes Orçamentárias de 2023, Lei nº 17.555 de 20 de julho de 2022, estabelece os caminhos e prazos para indicação e execução das emendas impositivas.

Diferentemente da forma como são apresentados nas legislações pertinentes, buscou-se relacionar os itens abaixo, obedecendo a ordem cronológica das ações que deverão ser desencadeadas para execução das emendas individuais impositivas. Entretanto, para facilitar a consulta das Leis e atos normativos, sempre serão informados os seus artigos de origem.

1. Os parlamentares indicarão os órgãos ou entidades da Administração Pública responsáveis pelo processamento das emendas impositivas, e os valores a serem alocados nas respectivas áreas de atuação. De acordo com as atividades de cada órgão, o lançamento será realizado nos programas de trabalho:

(Artigo 29 LDO)

- Desenvolvimento de Ações de Saúde, com destinação obrigatória de pelo menos 50% dos valores (10.302.0930.6273);
- Desenvolvimento de Ações (exceto Saúde) (04.127.2990.2272);
- Transferências Especiais a Municípios (28.845.2990.2658)

2. Cabe a Assembleia Legislativa elaborar os quadros demonstrativos consolidados das emendas impositivas, equivalente aos 0,45% da receita corrente líquida prevista, a serem incorporados e publicados como Anexos da Lei Orçamentária Anual - LOA 2023.

(Artigo 29 LDO e EC 52/2022)

3. Para viabilizar a execução das emendas impositivas, os deputados terão até 45 dias, após a publicação da Lei Orçamentária Anual - LOA 2023, para indicar ao Poder Executivo os beneficiários de suas emendas, o respectivo número de inscrição no Cadastro Nacional de Pessoas Jurídicas - CNPJ, o valor e o objeto da emenda, quando houver.

(Artigo 33 LDO)

4. As emendas impositivas **não poderão** ter valor inferior a R\$ 50.000,00.

(Artigo 30 LDO)

5. As emendas impositivas indicadas pelos parlamentares poderão ter os respectivos recursos enviados ao **beneficiário**, quando este for:

5.1. Município, nas seguintes modalidades:

- a. **por transferência especial**, independentemente de celebração de convênio ou instrumento congênere, a ser realizada diretamente em conta bancária exclusivamente para esta finalidade. Neste caso, não há objeto definido na indicação, pois são consideradas as próprias competências constitucionais deste ente;
- b. **por transferência direta fundo a fundo**, que também independe da celebração de convênio ou instrumento congênere, mas possui objeto definido;
- c. **por transferência com finalidade definida** mediante celebração de convênio ou instrumento congênere.

(Artigo 30 LDO)

IMPORTANTE:

A modalidade de Fundo a Fundo é preferencial às demais modalidades, todavia, depende do cumprimento de requisitos legais para sua execução.

5.2. Órgão ou Entidades da Administração Pública Municipal, inclusive consórcio público, mediante a celebração de convênio ou de instrumento congênere;

5.3. Entidade sem fins lucrativos, desde que para execução de um objeto de interesse público, mediante a celebração de instrumentos de parceria;

5.4. Órgãos ou entidades da Administração Pública Estadual, por meio de execução direta.

(Artigo 30 LDO)

DICA:

Atenção para as formas de execução das emendas impositivas, de acordo com os beneficiários. Na próxima seção estão listados os programas que podem ser direcionados a:

- **municípios (mediante assinatura de convênios ou Fundo a Fundo)**
- **consórcios (convênio)**
- **entidades sem fins lucrativos (instrumento de parcerias)**
- **órgãos da administração estadual (execução direta)**

6. Os deputados deverão fazer as indicações e o acompanhamento de suas emendas por meio do ambiente digital de gestão documental “Sem Papel – Serviço Demandas”.

7. O Poder Executivo tem autorização para remanejar as emendas que, eventualmente, tenham sido indicadas para serem processadas por órgão da Administração Pública que não tenha competência ou atribuição para executá-las. O Poder Executivo deverá comunicar o autor da emenda sobre a mudança de órgão responsável pelo processamento.

(Artigo 29 LDO)

8. Cabe aos parlamentares cumprir os prazos determinados na LDO. O não cumprimento dos prazos da indicação referentes à programação incluída por emenda, remanejamento da programação e indicação de saldos parciais, desobrigam a execução de despesa.

(Artigo 33 LDO)

9. Cabe aos órgãos da Administração Pública estadual responsáveis pelo processamento da emendas impositiva:

- a. verificar sua viabilidade técnica;
- b. efetuar o pagamento dos valores para execução do programa de trabalho;
- c. recepcionar ou realizar a prestação de contas.

(Artigo 29 LDO)

10. Ao órgão da Administração Pública estadual executora, responsável pelo processamento das emendas caberá, no prazo de 70 dias, a verificação de sua viabilidade técnica ou as justificativas para a inexecução, a partir da análise dos documentos para a formalização (legais, certidões e planos de trabalho e/ou obras) exigidos dos beneficiários e dos valores indicados para a execução da emenda.

(Artigo 33 LDO)

11. A obrigatoriedade de execução orçamentária e financeira das emendas individuais impositivas, não exclui que no processo de avaliação, sejam identificados **impedimentos técnicos** que não permitirão a execução da despesa.

(Artigo 31 e 32 LDO)

12. São considerados **impedimentos de ordem técnica**:

- a. o descumprimento dos prazos;
- b. a não apresentação, pelo beneficiário, nos prazos estabelecidos na Lei de Diretrizes Orçamentárias e no decreto de execução orçamentária e financeira, da documentação necessária à execução da programação decorrente da emenda parlamentar, após notificação encaminhada pelo órgão ou entidade da Administração Pública responsável;
- c. a reprovação da documentação por inconsistência ou desconformidade com a legislação específica;
- d. a não adoção de providências pelo Município beneficiário para a abertura de conta bancária para recebimento e movimentação de recursos oriundos de transferências especiais;
- e. a desistência manifestada pelo beneficiário em receber os recursos oriundos da emenda parlamentar;

- f. a ausência de projeto de engenharia aprovado pelo órgão ou entidade da Administração Pública estadual responsável pela execução da emenda parlamentar, nos casos em que for necessário;
- g. a ausência de licença ambiental prévia, nos casos em que for necessária;
- h. a não comprovação, por parte dos Municípios ou de entidades beneficiadas, quando for responsável pela administração do empreendimento após a sua conclusão, da capacidade de aportar recursos para sua operação e sua manutenção;
- i. a não comprovação de que os recursos orçamentários e financeiros sejam suficientes para a conclusão do projeto ou de etapa útil, com funcionalidade que permita o imediato usufruto dos benefícios pela sociedade;
- j. a incompatibilidade com a política pública aprovada no âmbito do órgão ou entidade da Administração Pública estadual responsável pela execução da emenda parlamentar;
- k. a incompatibilidade do objeto da despesa com os atributos da ação orçamentária; e
- l. os impedimentos cujos prazos para superação inviabilizem o empenho dentro do exercício financeiro.

(§§ 1º e 2º do Artigo 32 da LDO)

! IMPORTANTE:

As **transferências especiais** destinadas aos municípios deverão ser alocadas no orçamento da **Casa Civil** para processamento. Nesse caso, não há celebração de convênio ou instrumento congêneres.

- 16. No caso de algumas áreas como Saúde e Desenvolvimento Social, mesmo que a indicação do parlamentar tenha objeto, é possível o repasse diretamente de fundo estadual para o fundo municipal, respeitadas as disposições legais.

(Artigo 30 LDO)

! IMPORTANTE:

O Poder Executivo regulamentará os prazos e procedimentos a serem observados para que se dê o cumprimento da execução orçamentária e financeira das programações das emendas impositivas (artigo 34 da LDO).

- 13. Não caracterizam impedimentos de ordem técnica:
 - a. alegação de falta de liberação ou disponibilidade orçamentária ou financeira;
 - b. óbice que possa ser sanado mediante procedimentos ou providências de responsabilidade exclusiva do órgão ou entidade da Administração Pública estadual responsável pela execução;
 - c. alegação de inadequação do valor da programação, quando o montante for suficiente para alcançar o objeto pretendido ou adquirir, pelo menos, uma unidade completa;
 - d. manifestação de órgão do Poder Executivo referente à conveniência do objeto da emenda.

(§ 3º do Artigo 32 LDO)

- 14. No caso de impedimento técnico de uma emenda, o parlamentar responsável pela indicação será comunicado e poderá solicitar remanejamento da programação, desde que nos prazos estabelecidos na LDO.
- 15. Cabe aos beneficiários indicados pelas emendas impositivas – Municípios e Organizações da Sociedade Civil sem fins lucrativos - o cumprimento dos prazos informados pelos órgãos executores para envio inicial de documentos e planos de trabalho e prazos das eventuais diligências que se façam necessárias.

(Artigo 33 LDO)

2. Dos Órgãos Processadores das Emendas Impositivas Individuais

No primeiro momento, como esclarecido no item 1 do tópico 1.2, os Parlamentares deverão indicar, inicialmente, os órgãos e entidades da Administração Pública responsáveis pelo processamento das emendas e os valores a serem alocados nessas áreas.

É importante ressaltar que, nesse momento, o parlamentar deve seguir a regra constitucional que prevê que, no mínimo, 50% do valor global de suas emendas devem ser aplicados no desenvolvimento de ações na área da Saúde.

○ IMPORTANTE:

As transferências especiais deverão ter como primeira indicação a Casa Civil, que será o órgão responsável pelos repasses de recursos aos Municípios nessa modalidade, nos termos do artigo 10 do Decreto 66.426, de 10 de janeiro de 2022. Este tipo de transferência, por não ter objeto definido, não será considerado como ação na área da Saúde.

As entidades da administração indireta e algumas unidades da administração direta poderão receber indicações diretamente em seus respectivos orçamentos, conforme a lista abaixo:

ÓRGÃOS / ENTES PROCESSADORES - EMENDAS INDIVIDUAIS IMPOSITIVAS 2023		
Órgãos do Poder Executivo	Ação Saúde	Ação Exceto Saúde
SECRETARIA DE DESENVOLVIMENTO ECONÔMICO	Não	Sim
FUNDAÇÃO AMPARO PESQUISA ESTADO SP- FAPESP	Não	Sim
UNIVERSIDADE DE SÃO PAULO - USP	Sim	Sim
UNIVERSIDADE ESTADUAL DE CAMPINAS-UNICAMP	Sim	Sim
UNIVERSIDADE ESTADUAL JÚLIO DE MESQUITA FILHO - UNESP	Sim	Sim
CENTRO EDUCAÇÃO TECNOL.PAULA SOUZA- CEETEPS	Não	Sim
FACULDADE DE MEDICINA DE MARÍLIA- FAMEMA	Sim	Sim
FACULDADE DE MEDICINA DE SÃO JOSÉ DO RIO PRETO	Sim	Sim
INSTITUTO DE PESQUISAS TECNOLÓGICAS - IPT	Não	Sim
SECRETARIA DA CULTURA E ECONOMIA CRIATIVA	Não	Sim
FUNDAÇÃO PADRE ANCHIETA-RÁDIO E TV EDUCATIVAS	Não	Sim
FUNDAÇÃO MEMORIAL DA AMÉRICA LATINA	Não	Sim
SECRETARIA DE AGRICULTURA E ABASTECIMENTO	Não	Sim
SECRETARIA DE LOGÍSTICA E TRANSPORTES	Não	Sim
DEPARTAMENTO DE ESTRADAS DE RODAGEM - DER	Não	Sim
SECRETARIA DA JUSTIÇA E CIDADANIA	Não	Sim
FUNDAÇÃO DE PROTEÇÃO DEFESA DO CONSUMIDOR-PROCON	Não	Sim
FUNDAÇÃO INSTITUTO DE TERRAS JOSÉ G.SILVA- ITESP	Não	Sim
FUNDAÇÃO ATENDIMENTO SOCIOEDUC.ADOLESCENTE - FUNDAÇÃO CASA	Não	Sim
INST.MEDICINA SOCIAL E DE CRIMINOLOGIA -IMESC	Não	Sim
INSTITUTO PESOS E MEDIDAS EST.SP- IPEM/SP	Não	Sim

SECRETARIA DA SEGURANÇA PÚBLICA	Não	Sim
POLÍCIA CIVIL DO ESTADO DE SÃO PAULO	Não	Sim
POLÍCIA MILITAR DO ESTADO DE SÃO PAULO	Não	Sim
CORPO DE BOMBEIROS	Não	Sim
SUPERINT.DA POLÍCIA TÉCNICO-CIENTÍFICA	Não	Sim
CAIXA BENEFICENTE DA POLÍCIA MILITAR	Não	Sim
SECRETARIA DA FAZENDA E PLANEJAMENTO	Não	Sim
SECRETARIA DA HABITAÇÃO	Não	Sim
SECRETARIA DE INFRAESTRUTURA E MEIO AMBIENTE	Não	Sim
FUNDAÇÃO P/ CONSERVAÇÃO E PRODUÇÃO FLORESTAL	Não	Sim
DEPARTAMENTO DE ÁGUAS E ENERGIA ELÉTRICA-DAEE	Não	Sim
CASA CIVIL (Transferência Especial)	Não	Sim
SECRETARIA DE DESENVOLVIMENTO REGIONAL	Não	Sim
SECRETARIA DE DESENVOLVIMENTO SOCIAL	Não	Sim
SECRETARIA DOS TRANSPORTES METROPOLITANOS	Não	Sim
SECRETARIA DA ADMINISTRAÇÃO PENITENCIÁRIA	Não	Sim
FUND.PROF.DR.MANOEL PEDRO PIMENTEL-FUNAP	Não	Sim
PROCURADORIA GERAL DO ESTADO	Não	Sim
SECRETARIA DE ESPORTES	Não	Sim
SEC. DOS DIREITOS DA PESSOA COM DEFICIÊNCIA	Não	Sim
SECRETARIA DE TURISMO E VIAGENS	Não	Sim
SECRETARIA DE GOVERNO	Não	Sim
CASA MILITAR DO GABINETE DO GOVERNADOR	Não	Sim
FUNDO SOCIAL DE SÃO PAULO	Não	Sim
DEPARTAMENTO ESTADUAL DE TRÂNSITO-DETRAN-SP	Não	Sim
SECRETARIA DE ORÇAMENTO E GESTÃO	Não	Sim
INSTITUTO ASSIST.MÉDICA SERVIDOR PÚB.-IAMSPE	Não	Sim
SECRETARIA DA EDUCAÇÃO	Não	Sim
SECRETARIA DA SAÚDE	Sim	Não
FUNDAÇÃO REMÉDIO POPULAR CHOPIN LIMA-FURP	Sim	Não
FUNDAÇÃO ONCOCENTRO DE SÃO PAULO	Sim	Não
FUNDAÇÃO PRÓ-SANGUE HEMOCENTRO DE S.PAULO	Sim	Não
HOSP.CLÍNICAS FAC.MEDICINA RIB. PRETO-USP	Sim	Não
HOSP.DAS CLÍNICAS FAC. DE MEDICINA DA USP	Sim	Não
HOSP.CLÍNICAS FAC.MEDICINA BOTUCATU-HCFMB	Sim	Não
HOSP.CLÍNICAS MEDICINA MARÍLIA - HCFAMEMA	Sim	Não
COORDENADORIA DE DEFESA E SAÚDE ANIMAL	Não	Sim

É importante observar que as entidades da administração indireta e unidades da administração direta que poderão receber indicações diretamente em seu orçamento, para as emendas individuais impositivas, já estão identificadas nas fichas deste Portifólio no tópico “responsável pelo processamento da emenda”.

3. Fluxo de apresentação e análise (processamento) das emendas impositivas

Com o objetivo de viabilizar a execução das programações orçamentárias incluídas por emendas individuais impositivas, foram estabelecidos procedimentos e prazos no Artigo 33 da LDO 2023.

O fluxo abaixo demonstra as ações, prazos e responsáveis para cada fase/etapa do processamento das emendas impositivas para 2023.

FLUXO DO PROCESSAMENTO DAS EMENDAS INDIVIDUAIS IMPOSITIVAS - EXERCÍCIO 2023

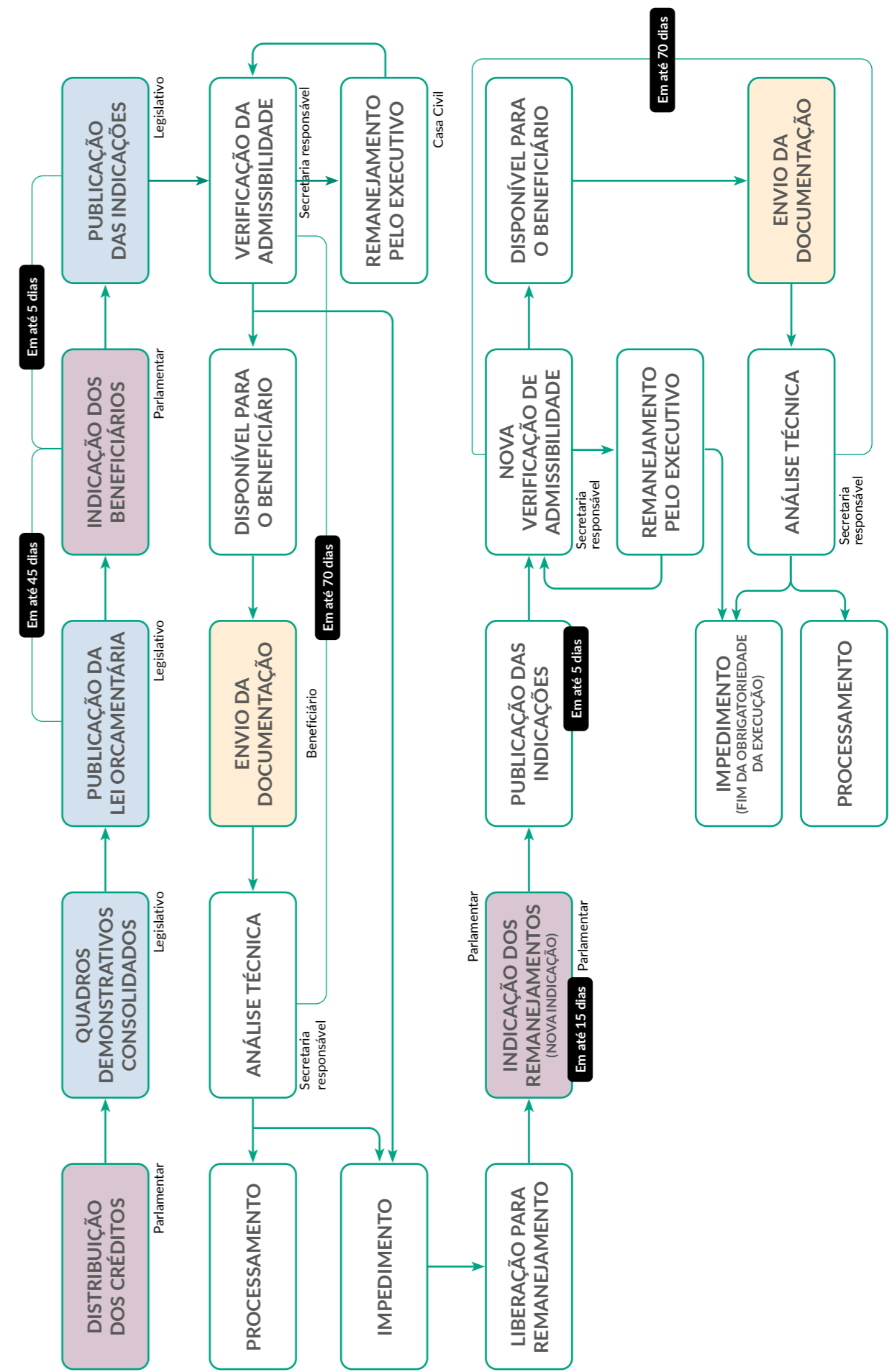



II - PORTFÓLIO DE AÇÕES

O presente Portfólio contém algumas ações passíveis de amplificação, por meio das emendas individuais impositivas, nas diferentes áreas de atuação do Governo do Estado de São Paulo. De forma a facilitar a consulta e análise dos parlamentares, foram organizadas em fichas, em um modelo padronizado, as informações consideradas pertinentes. Estas informações estão agrupadas por órgão/entidade responsável pelo processamento.

MODELO	
RESPONSÁVEL PELO PROCESSAMENTO DA EMENDA	Serão sempre os ÓRGÃOS ou ENTIDADES para quais as emendas impositivas serão encaminhadas para processamento. Ou seja, aonde o recurso da LOA será alocado.
BENEFICIÁRIO (Município, OSC ou o próprio órgão)	O beneficiário é aquele que será indicado por autores de emendas impositivas para fins de recebimento de recursos.
OBJETO	Informação resumida sobre a ação de destino da emenda impositiva.
OBJETIVOS	Objetivo principal que se pretende atingir.
DETALHAMENTO DO OBJETO	Oferecer informações relevantes que possam esclarecer o destino do Objeto e orientar a escolha do deputado, como, por exemplo: Valor de cada ação ou aquisição, caso o objeto se desdobre em diferente itens ou ações; Estimativas de pessoas beneficiadas, quando for o caso; Deixar claro o que o valor proposto poderá realizar. Exemplo: kms de pavimentação, definir quantidades ou kits; Público-alvo da ação ou aquisição.
VALOR MÍNIMO	A Lei de Diretrizes Orçamentárias 2023 já aprovada, definiu que o valor mínimo de cada emenda não poderá ser inferior a R\$ 50.000,00. O valor da emenda (considerando a contrapartida do município, quando for o caso) deve ser suficiente para a conclusão do projeto ou de etapa útil, com funcionalidade que permita o imediato usufruto da sociedade (LDO2023 – art.32, parágrafo 2º, item 9).
ABRANGÊNCIA (Critérios para a seleção do projeto: área territorial, público-alvo)	Indicação da área territorial, especialmente municípios que podem ser beneficiados com a ação ou se existir algumas situações em que os critérios de seleção do objeto precisam ficar claros. Exemplos: ação para população com idade determinada, ações somente em determinados equipamentos, municípios com determinadas características (renda, população, já participantes de Programas etc.)
ASSOCIAÇÃO PPA 2020-2023	Indicadas no Plano Plurianual - PPA 2020-2023 - Quadro I: Resumo da Programação por Órgão.

Para facilitar o entendimento das informações selecionadas e registradas nas fichas de cada programa ou ação, seguem abaixo os conceitos utilizados.

Os programas e projetos apresentados nas fichas a seguir servem como referência para as indicações do Parlamentar. Em virtude do objeto escolhido e das necessidades do beneficiário, alguns planos de trabalho e respectivos valores dos projetos poderão sofrer modificações. Dessa forma, recomenda-se contato, preferencialmente, antes da indicação com os órgãos responsáveis e com o beneficiário para alinhamento. Ressalta-se que valores mínimos apontados são apenas sugestivos e **não garantem** viabilidade técnica da emenda.



1. ADMINISTRAÇÃO PENITENCIÁRIA

Responsável pela execução administrativa das penas privativas de liberdade, das medidas de segurança detentivas e das penas alternativas à prisão, a Secretaria da Administração Penitenciária, em seus programas e ações, busca dar condições para a reinserção social dos apenados e egressos do sistema penitenciário paulista, preservando a dignidade do cidadão e oferecendo, também, assistência a seus familiares.

Entidade vinculada:

- Fundação Prof. Dr. Manoel Pedro Pimentel - FUNAP

Dentre as inúmeras iniciativas da Pasta nesta área, projetos já consolidados de formação e educação profissional, voltados à empregabilidade do público-alvo, além de capacitação para o empreendedorismo, podem ser apoiados.



RESPONSÁVEL PELO PROCESSAMENTO DA EMENDA	SECRETARIA DA ADMINISTRAÇÃO PENITENCIÁRIA
BENEFICIÁRIO (Município, OSC ou o próprio órgão)	Secretaria da Administração Penitenciária
OBJETO	AQUISIÇÃO DE EQUIPAMENTOS DIVERSOS DESTINADOS AOS TRÊS HOSPITAIS DE CUSTÓDIA E TRATAMENTO PSIQUIÁTRICO LOCALIZADOS EM FRANCO DA ROCHA E TAUBATÉ E À COORDENADORIA DE SAÚDE DO SISTEMA PENITENCIÁRIO.
OBJETIVOS	Qualificar e humanizar o tratamento dos presos internados nestas Unidades, bem como modernizar a estrutura de apoio à gestão da custódia.
DETALHAMENTO DO OBJETO	Os bens móveis a serem adquiridos são de diversas naturezas, tais como “kit academia”, bebedouros industriais, purificadores de água, refrigeradores para vacinas e medicamentos, equipamentos de informática e outros itens. <ul style="list-style-type: none"> Os itens cotados comuns aos três Hospitais de Custódia possuem custo estimado entre R\$ 75.000,00 e 100.000,00 por Unidade; Os itens de informática contemplam a modernização da Coordenadoria e suas unidades vinculadas e possuem custo estimado entre R\$ 85.000,00 e 400.000,00 como um todo. A Emenda, que poderá ser individual por Unidade ou global, beneficiará cerca de mil pessoas privadas de liberdade, entre homens e mulheres. O valor proposto garantirá melhores condições no tratamento e permanência enquanto internado.
VALOR MÍNIMO	Emenda por Unidade Hospitalar: HCTP I de Franco da Rocha: R\$ 100.000,00 HCTP II de Franco da Rocha: R\$ 100.000,00 HCTB de Taubaté: R\$ 75.000,00 Emenda única: R\$ 275.000,00 Emenda de Equipamentos de Informática R\$ 85.000,00 a R\$ 400.000,00 (Atendimento parcial ou total)
ABRANGÊNCIA (Critérios para a seleção do projeto: área territorial, público-alvo)	A ação tem abrangência nos três Hospitais de Custódia e Tratamento Psiquiátrico, localizados nos municípios de Franco da Rocha e Taubaté e na própria Coordenadoria de Saúde.
ASSOCIAÇÃO PPA 2020-2023	3813: Gestão da População Prisional.

RESPONSÁVEL PELO PROCESSAMENTO DA EMENDA	SECRETARIA DA ADMINISTRAÇÃO PENITENCIÁRIA
BENEFICIÁRIO (Município, OSC ou o próprio órgão)	Secretaria da Administração Penitenciária
OBJETO	IMPLANTAÇÃO DE INCUBADORA DE EMPREENHIMENTO SOCIAIS PARA GERAÇÃO DE TRABALHO E RENDA DAS PESSOAS PRESAS, MULHERES, HOMENS E LGBTQIA+, EGRESSAS DO SISTEMA PRISIONAL, CONDENADAS ÀS ALTERNATIVAS PENAIIS E FAMILIARES NO ESTADO DE SÃO PAULO.
OBJETIVOS	Desenvolver de forma integrada atividades de capacitação, incubação, ações formativas na área de alimentação e empreendedorismo social, orientação profissional, bem como promover a visibilidade aos empreendimentos sociais de pessoas presas, egressas do sistema prisional. A iniciativa busca, ainda, adequação do espaço próprio da Coordenadoria de Reintegração Social e Cidadania no bairro do Ipiranga, em São Paulo.
DETALHAMENTO DO OBJETO	Algumas possibilidades de projetos são relacionadas a seguir: <ul style="list-style-type: none"> Oferta de quatro cursos de capacitação profissional para 100 pessoas LGBTQIS+ na área da alimentação, agricultura com o encaminhamento de 25 participantes para vagas de trabalho e outras atividades; Oferta de dois cursos de qualificação profissional para 50 mulheres presas, egressas e familiares na área de alimentação e corte e costura e outras atividades; Oferta de 5 cursos de 40 horas em áreas como auxiliar de cozinha, confeitaria e panificação, bem como a produção de 10 videoaulas e seis vídeos-oficinas e outras atividades. <p>Maiores detalhes podem ser obtidos na Secretaria proponente.</p>
VALOR MÍNIMO	Opções de valores das Emendas: <ul style="list-style-type: none"> Curso de capacitação profissional para pessoas LGBTQIA+: R\$ 126.500,00; Cursos de qualificação para mulheres presas: R\$ 118.600,00; Cursos de capacitação de presos em cozinha e panificação: R\$ 350.000,00.
ABRANGÊNCIA (Critérios para a seleção do projeto: área territorial, público-alvo)	A ação tem abrangência em todo o Estado e beneficiará a população prisional como um todo, ou seja, masculina, feminina e LGBTQIA+.
ASSOCIAÇÃO PPA 2020-2023	3814: Gestão de reintegração social da população penal, egressos e seus familiares.

RESPONSÁVEL PELO PROCESSAMENTO DA EMENDA	SECRETARIA DA ADMINISTRAÇÃO PENITENCIÁRIA
BENEFICIÁRIO (Município, OSC ou o próprio órgão)	Secretaria da Administração Penitenciária
OBJETO	AQUISIÇÃO DE EQUIPAMENTOS DIVERSOS DESTINADOS À MANUTENÇÃO INTERNA E EXTERNA DAS UNIDADES PRISIONAIS DO SISTEMA PENITENCIÁRIO.
OBJETIVOS	Potencializar a segurança do perímetro das unidades prisionais, bem como garantir a manutenção estrutural e dos sistemas vitais de seu funcionamento (esgoto, água e energia) de forma a garantir a eficiência da custódia.
DETALHAMENTO DO OBJETO	<p>As demandas são inúmeras e variadas conforme a Coordenadoria Regional, de forma que os bens mais significativos e comuns à todas são os seguintes:</p> <ul style="list-style-type: none"> • Plataforma Elevatória Articulada à Diesel: R\$ 500.000,00; • Kit Cozinha Industrial/Padaria: R\$ 100.000,00 • Trator Roçadeira: de R\$ 25.000,00 a 35.000,00; <p>A Emenda, que poderá ser individual ou para todas as cinco Coordenadorias Regionais, trará benefícios à segurança orgânica da unidade prisional beneficiada assim como à população em geral.</p> <p>Com relação ao Kit Cozinha Industrial/Padaria, o benefício se estende à população prisional.</p>
VALOR MÍNIMO	<p>Emendas por Coordenadoria Regional:</p> <ul style="list-style-type: none"> • Uma ou mais Plataformas Elevatória Articulada: R\$ 500.000,00 • Um ou mais Kit Cozinha Industrial/Padaria: R\$ 100.000,00 • Três ou mais Tratores Roçadeira: R\$ 75.000,00 a 105.000,00 <p>As emendas poderão beneficiar uma ou mais Coordenadorias, que determinarão quais as unidades prisionais beneficiadas de acordo com a maior necessidade.</p>
ABRANGÊNCIA (Critérios para a seleção do projeto: área territorial, público-alvo)	Coordenadorias Regionais de Unidades Prisionais: Metropolitana, Central, Noroeste, Oeste e Vale e Litoral
ASSOCIAÇÃO PPA 2020-2023	3813: Gestão da População Prisional.

RESPONSÁVEL PELO PROCESSAMENTO DA EMENDA	SECRETARIA DA ADMINISTRAÇÃO PENITENCIÁRIA
BENEFICIÁRIO (Município, OSC ou o próprio órgão)	Secretaria da Administração Penitenciária
OBJETO	APARELHAMENTO DAS SALAS DE AULAS E AUDITÓRIO COM EQUIPAMENTOS ELETRÔNICOS DE APOIO À INSTRUÇÃO E APARELHAMENTO DA COPA DOS ALUNOS E SERVIDORES DA ESCOLA DE ADMINISTRAÇÃO PENITENCIÁRIA E DO MUSEU PENITENCIÁRIO.
OBJETIVOS	Qualificar os meios de apoio ao ensino potencializando a formação dos novos Agentes, bem como a especialização de Servidores em diversas áreas.
DETALHAMENTO DO OBJETO	<p>Os equipamentos e materiais a serem adquiridos estão divididos em três categorias e respectivas quantidades:</p> <ul style="list-style-type: none"> • Equipamentos eletrônicos: Lousa digital (10), Smart TV (12), Smart beacon (20), Notebooks (35), Microfones (4) e Mini-drone (2); • Materiais eletrodomésticos: Refrigerador doméstico (2), Freezer horizontal (3) e Marmiteiro Térmico (2); • Mobiliário: Mesas basculantes (30), Cadeiras com prancheta (200), Cavalete flip-chart magnético (12) e Púlpito em acrílico (2). <p>A aquisição dos objetos beneficiará os 35 mil Servidores da SAP, vez que todos acabam sendo convocados para treinamentos e cursos diversos.</p>
VALOR MÍNIMO	<p>A Emenda proposta poderá ser total ou parcial por categoria dos materiais ou ainda contemplando a totalidade das necessidades descritas:</p> <p>Emendas parciais:</p> <ul style="list-style-type: none"> • Equipamentos Eletrônicos: R\$ 782.000,00; • Eletrodomésticos: R\$ 25.000,00 (Deverá ser apresentado em conjunto com os outros itens em função de valor abaixo do mínimo previsto por emenda); • Mobiliários: R\$ 105.000,00 <p>Emenda total:</p> <ul style="list-style-type: none"> • Valor total: R\$ 912.000,00.
ABRANGÊNCIA (Critérios para a seleção do projeto: área territorial, público-alvo)	O Projeto abrange diretamente todos os Servidores da Secretaria da Administração Penitenciária e indiretamente a população carcerária.
ASSOCIAÇÃO PPA 2020-2023	3813: Gestão da População Prisional.

RESPONSÁVEL PELO PROCESSAMENTO DA EMENDA	FUNDAÇÃO “PROF DOUTOR MANOEL PEDRO PIMENTEL” - FUNAP
BENEFICIÁRIO (Município, OSC ou o próprio órgão)	Fundação “Prof Doutor Manoel Pedro Pimentel” - Funap
OBJETO	FORMAÇÃO EDUCACIONAL DE PROFISSIONAIS
OBJETIVOS	O Projeto DE OLHO NO FUTURO, INTEGRANTE DO “Programa de Educação para o Trabalho e Cidadania – PROET” tem por objetivo contribuir para a inclusão social de pessoas em privação de liberdade por meio do desenvolvimento de competências e habilidades que ampliem as possibilidades de inserção no mundo do trabalho, geração de renda e participação na sociedade.
DETALHAMENTO DO OBJETO	Projeto desenvolvido em formato de curso livre, com estrutura modular flexível, com 10 módulos de portfólios, com perspectiva de 128.000 atendimentos. Equipamentos necessários: <ul style="list-style-type: none"> • 43 Notebook Dual Core 4GB 128 GB SSD tela 15,6' e Windows 10; • 25 Mini projetores led portátil – 2400 lúmens – HD nativo com entradas HDMI, VGA, AV, SD e USB; • 25 caixas de som Bluetooth com 30W de potência na cor preta.
VALOR MÍNIMO	R\$ 182.500,00 (Valor Total da Emenda) <ul style="list-style-type: none"> • Custeio: R\$ 27.500,00 (confecção de apostilas); • Investimento: R\$ 155.000,00 (material permanente).
ABRANGÊNCIA (Critérios para a seleção do projeto: área territorial, público-alvo)	O Projeto tem alcance nas 179 Unidades Prisionais do Estado de São Paulo.
ASSOCIAÇÃO PPA 2020-2023	3814: Gestão de reintegração social da população penal, egressos e seus familiares.

2. AGRICULTURA E ABASTECIMENTO

A Secretaria da Agricultura e Abastecimento tem como missão promover a oferta sustentável de alimentos saudáveis e seguros, fibras e bioenergia, por meio da pesquisa, inovação, empreendedorismo e gestão de risco, modernizando a infraestrutura do campo, o uso da terra e dos recursos naturais, agregando valor e competitividade aos produtos para a melhor qualidade de vida da população. Por meio de inúmeros programas e ações, a agenda da Secretaria busca fazer de São Paulo um dos principais e mais competitivos ecossistemas agrícolas, garantindo a segurança dos produtos e processos, valorizando o produtor rural e promovendo o desenvolvimento sustentável.

Dentre as ações com maior impacto para os municípios paulistas - e que podem ser objeto de reforço orçamentário - é possível investir na execução de obras de adequação e recuperação em estradas rurais e na aquisição de equipamentos, implementos e veículos que fortaleçam a capacidade de atuação do município nestas áreas.



RESPONSÁVEL PELO PROCESSAMENTO DA EMENDA	SECRETARIA DE AGRICULTURA E ABASTECIMENTO
BENEFICIÁRIO (Município, OSC ou o próprio órgão)	Município
OBJETO	AQUISIÇÃO DE BENS E EQUIPAMENTOS, DESTINADOS AO AGRO PAULISTA, ALÉM DE OBRAS DE ADEQUAÇÃO DE ESTRADAS RURAIS.
OBJETIVOS	As Emendas que forem destinadas a esta Pasta serão objetos de Convênios a serem firmados com Prefeituras Municipais, visando o repasse financeiro, preferencialmente para a aquisição de bens e equipamentos, destinados ao Agro Paulista, além de obras de adequação de estradas rurais, cujos objetivos vão ao encontro da necessidade do pequeno e médio produtor.
DETALHAMENTO DO OBJETO	Obras e Reformas de recintos próprios Municipais; Obras de adequação de estradas Rurais; Aquisição de Equipamentos Agrícolas, Implementos Agrícolas e Maquinário de Grande Porte, como Trator, Retroescavadeira, Pá Carregadeira, Motoniveladora, Caminhão Pipa, etc. Seguem valores médios. <ul style="list-style-type: none"> • Implementos Agrícolas (itens de R\$ 10.000,00 à R\$200.000,00); • Trator Agrícola – R\$ 350.000,00; • Caminhão Basculante – R\$ 400.000,00; • Retroescavadeira – R\$ 400.000,00; • Pá Carregadeira – R\$ 550.000,00; • Motoniveladora – R\$ 980.000,00. • Veículo – Caminhonete – R\$ 300.000,00; • Caminhão Pipa – R\$ 500.000,00; • Obras de adequação de estrada Rural (R\$ 120.000,00 cada km).
VALOR MÍNIMO	R\$ 50.000,00 para implementos agrícolas R\$ 300.000,00 para veículos R\$ 350.000,00 para maquinário
ABRANGÊNCIA (Critérios para a seleção do projeto: área territorial, público-alvo)	Todos os Municípios Paulistas que possuem atividades agrícolas.
ASSOCIAÇÃO PPA 2020-2023	1317: Agro SP Sustentável

3. CULTURA E ECONOMIA CRIATIVA

O orçamento da Secretaria da Cultura e Economia Criativa é destinado a projetos que envolvem formação e capacitação, difusão presencial e online, inclusão, acessibilidade, aumento do grau de acesso da população à cultura, promoção da diversidade e da inovação, realização de eventos diversos, além de estimular a ampliação e a descentralização regional da oferta cultural, e fomentar a criação artística e a manutenção de corpos artísticos estáveis.

Entidades vinculadas:

- Fundação Memorial da América Latina
- Fundação Padre Anchieta - Centro Paulista de Rádio e TV Educativa

São diversas as oportunidades de expandir ações nessas áreas, indicando apoio a municípios e às organizações da sociedade civil que são as responsáveis pela execução dos projetos nas áreas finalísticas da Pasta.



ÓRGÃO RESPONSÁVEL PELO PROCESSAMENTO DA EMENDA	SECRETARIA DA CULTURA E ECONOMIA CRIATIVA
BENEFICIÁRIO (Município, OSC ou o próprio órgão)	Organização da Sociedade Civil gestora do Programa Juntos Pela Cultura.
OBJETO	TRADIÇÃO SP - APOIO AO PROGRAMA JUNTOS PELA CULTURA
OBJETIVOS	Promover o desenvolvimento do setor cultural e criativo por meio de ações voltadas para a realização de projeto de estudos de impacto econômico e social, de formação e capacitação, de difusão presencial e online, de inclusão, de acessibilidade, de aumento do grau de acesso da população à cultura, de promoção da diversidade e da inovação, de eventos diversos, de estímulo à ampliação e à descentralização regional da oferta cultural, de estímulo à criação e de manutenção de corpos artísticos estáveis.
DETALHAMENTO DO OBJETO	<p>O Tradição SP é um programa institucional desta Secretaria que visa apoiar eventos culturais que promovem a salvaguarda e o desenvolvimento de tradições locais, de identidades regionais e/ou da história dos municípios, exceto eventos de carnaval, aniversário da cidade, réveillon e feira agropecuária.</p> <p>As atividades desenvolvidas por intermédio deste programa poderão ser realizadas em portes e linguagens artísticas variadas, sendo definidas de acordo com a capacidade do município em atender às necessidades técnicas dos artistas e grupos contratados em equipamentos culturais, pontos turísticos e/ou locais históricos municipais.</p>
VALOR MÍNIMO	R\$ 100.000,00
ABRANGÊNCIA (Critérios para a seleção do projeto: área territorial, público alvo)	Todos os municípios paulistas, exceto capital.
ASSOCIAÇÃO PPA 2020-2023	1201: Economia criativa

ÓRGÃO RESPONSÁVEL PELO PROCESSAMENTO DA EMENDA	SECRETARIA DA CULTURA E ECONOMIA CRIATIVA
BENEFICIÁRIO (Município, OSC ou o próprio órgão)	Organização da Sociedade Civil gestora do Programa Juntos Pela Cultura.
OBJETO	VIRADA SP - APOIO AO PROGRAMA JUNTOS PELA CULTURA
OBJETIVOS	Promover o desenvolvimento do setor cultura e criativo por meio de ações voltadas para a realização de projeto de estudos de impacto econômico e social, de formação e capacitação, de difusão presencial e online, de inclusão, de acessibilidade, de aumento do grau de acesso da população à cultura, de promoção da diversidade e da inovação, de eventos diversos, de estímulo à ampliação e à descentralização regional da oferta cultural, de estímulo à criação e de manutenção de corpos artísticos estáveis.
DETALHAMENTO DO OBJETO	A Virada SP é um programa institucional desta Secretaria que visa realizar um conjunto de atividades continuadas de arte e cultura, organizadas em uma maratona cultural realizada na virada de um dia para o outro, com apresentações culturais de linguagens variadas, executadas por artistas e grupos de relevância no cenário cultural local, nacional e internacional. O programa é voltado à municípios que possuam acima de 75 mil habitantes.
VALOR MÍNIMO	R\$ 200.000,00
ABRANGÊNCIA (Critérios para a seleção do projeto: área territorial, público alvo)	Municípios paulistas acima de 75 mil habitantes, exceto capital e municípios que tenham executado edições online da Virada SP em 2020 e de 2021
ASSOCIAÇÃO PPA 2020-2023	1201: Economia criativa

ÓRGÃO RESPONSÁVEL PELO PROCESSAMENTO DA EMENDA	SECRETARIA DA CULTURA E ECONOMIA CRIATIVA
BENEFICIÁRIO (Município, OSC ou o próprio órgão)	Municípios ou Organizações da Sociedade Civil
OBJETO	AQUISIÇÃO DE INSTRUMENTOS E EQUIPAMENTOS MUSICAIS
OBJETIVOS	Promover o desenvolvimento do setor cultural e criativo por meio de ações voltadas para a elaboração e a execução de projetos de arquitetura, engenharia, viabilidade, construção, expansão, preservação, restauro, difusão, acessibilidade, reforma, adaptação, segurança e prevenção de incêndios, modernização de equipamentos e instalações, capacitação, gestão e aquisição de material permanente e conteúdo para equipamentos culturais diversos.
DETALHAMENTO DO OBJETO	Esta opção visa estruturar grupos de orquestras, bandas, fanfarras, conservatório, teatros, oficinas culturais, estúdios e centros de capacitação e formação dos municípios contemplados através da aquisição de instrumentos e equipamentos musicais. O tipo e o quantitativo de instrumentos ou equipamentos depende da necessidade de cada projeto. A aquisição prevista deve estar, necessariamente, associada à uma atividade cultural permanente e contínua.
VALOR MÍNIMO	R\$ 100.000,00
ABRANGÊNCIA (Critérios para a seleção do projeto: área territorial, público alvo)	População em geral do Estado de São Paulo – 645 municípios
ASSOCIAÇÃO PPA 2020-2023	1213: Melhoria Contínua da Gestão de Processos e Equipamentos da Cultura

ÓRGÃO RESPONSÁVEL PELO PROCESSAMENTO DA EMENDA	SECRETARIA DA CULTURA E ECONOMIA CRIATIVA
BENEFICIÁRIO (Município, OSC ou o próprio órgão)	Municípios ou Organizações da Sociedade Civil
OBJETO	APOIO A EVENTO CULTURAL E CRIATIVO
OBJETIVOS	Promover o desenvolvimento do setor cultural e criativo por meio de apoio financeiro e não financeiro à realização de projetos culturais diversos com chamadas públicas em variadas modalidades.
DETALHAMENTO DO OBJETO	Realização de evento cultural e criativo presencial e online em Município, incluindo mostra, festival, mercado, evento literário, festa popular, parada LGBTQIA+ e outros. Estão contempladas áreas como audiovisual, tecnologia, artes cênicas, música, artes visuais, cultura urbana, gastronomia, datas comemorativas, cultura popular e outras. As atividades desenvolvidas por intermédio deste objeto poderão ser realizadas em tamanho e linguagens artísticas variadas.
VALOR MÍNIMO	R\$ 100.000,00
ABRANGÊNCIA (Critérios para a seleção do projeto: área territorial, público alvo)	População em geral do Estado de São Paulo – 645 municípios
ASSOCIAÇÃO PPA 2020-2023	1218: Fomento Cultural

ÓRGÃO RESPONSÁVEL PELO PROCESSAMENTO DA EMENDA	SECRETARIA DA CULTURA E ECONOMIA CRIATIVA
BENEFICIÁRIO (Município, OSC ou o próprio órgão)	Municípios ou Organizações da Sociedade Civil
OBJETO	APOIO À MODERNIZAÇÃO DE MUSEUS, ACERVOS, PATRIMÔNIOS CULTURAIS E BIBLIOTECAS.
OBJETIVOS	<p>Museus em conexão - promover o desenvolvimento do setor cultural e criativo por meio de ações voltadas para a criação, revitalização e fortalecimento de museus e arquivos, incluindo a elaboração e a execução de projetos de arquitetura, engenharia, viabilidade, construção, expansão, preservação, restauro, difusão, acessibilidade, reforma, adaptação, segurança, prevenção de incêndios, modernização de equipamentos e instalações, capacitação, gestão e aquisição de material permanente e conteúdo para museus e acervos</p> <p>Em relação às bibliotecas, o objetivo é promover a ampliação do acesso à leitura nos municípios do Estado por meio de ações voltadas para a revitalização e modernização das bibliotecas públicas, incluindo melhorias na infraestrutura do espaço físico, como projetos de acessibilidade (física e de conteúdo), sistemas de segurança, reformas, consertos e adaptações da edificação, implementação ou melhoria de projetos de conectividade (viabilização de acesso à internet e aquisição de computadores, tablets e impressoras) prevenção de incêndios, modernização de equipamentos e instalações, capacitação, gestão e aquisição de material permanente e conteúdo / acervo para bibliotecas públicas municipais, mobiliário e equipamentos (estantes, cadeiras, mesas de leitura, pufes, almofadas, tapetes, ventiladores, poltronas, mesas de apoio, etc.), bem como a implementação de sistemas de gestão de acervo.</p> <p>Ações voltadas à difusão da leitura e ampliação de leitores tais como: contação de histórias; Leituras públicas dirigidas (obras, autores, movimentos literários, etc.); atividades que favoreçam o diálogo da Literatura com outros segmentos culturais, tais como: Teatro, Dança, Cinema, Música, Artes Visuais, Circo e outras; Encontros de discussão e/ou debates temáticos (movimentos literários, autores, obras, etc.); Cursos, Oficinas e Palestras sobre Literatura.</p>
DETALHAMENTO DO OBJETO	Realização de projeto de modernização de museu, acervo, patrimônios culturais e bibliotecas, incluindo reforma, restauro, aquisição de equipamentos, projetos de conectividade, aquisição de equipamentos, acervos e ações de difusão da leitura e outras atividades. O valor destinado deve ser suficiente para a integral realização da obra pretendida. A definição do valor global da obra depende da necessidade de adequação física e tamanho de cada espaço e do alcance das atividades de difusão.

CONTINUA



VALOR MÍNIMO	R\$100.000,00
ABRANGÊNCIA (Critérios para a seleção do projeto: área territorial, público alvo)	<p>População em geral do Estado de São Paulo – 645 municípios</p> <p>No caso de modernização de patrimônio cultural, exigível a obtenção da outorga da instituição que tombou o bem.</p> <p>As Bibliotecas contempladas devem fazer parte do cadastro do Sistema Estadual de Bibliotecas (SISEB) gerido pela Secretaria de Cultura e Economia Criativa.</p>
ASSOCIAÇÃO PPA 2020-2023	1201: Economia Criativa - 1214: Museus em Conexão

RESPONSÁVEL PELO PROCESSAMENTO DA EMENDA	FUNDAÇÃO MEMORIAL DA AMÉRICA LATINA
BENEFICIÁRIO (Município, OSC ou o próprio órgão)	Fundação Memorial da América Latina
OBJETO	FESTIVAL DE CURTAS
OBJETIVOS	Promoção de novos nomes do cinema assim como suas obras; Criação de um “hub” Latino Americano entre os profissionais do segmento; Entretenimento à população.
DETALHAMENTO DO OBJETO	O Festival de Curtas é um projeto voltado a diretores, roteiristas, produtores emergentes de curta metragens. Previsto 10 meses de realização. Uma curadoria contratada irá receber o material e escolher os curtas a serem exibidos em sessão no auditório da Biblioteca do Memorial da América Latina. Os Curtas vencedores terão a marca do Memorial e seu patrocinador e serão oferecidos para serem exibidos em equipamentos públicos de Prefeituras, assim como uma palestra com seus criadores estará à disposição dessas Prefeituras.
VALOR MÍNIMO	R\$ 25.000,00/mês Total R\$ 250.000,00
ABRANGÊNCIA (Critérios para a seleção do projeto: área territorial, público-alvo)	São Paulo (Sede da Fundação); População em geral;
ASSOCIAÇÃO PPA 2020-2023	1221: Integração das Culturas Latino-Americanas

RESPONSÁVEL PELO PROCESSAMENTO DA EMENDA	FUNDAÇÃO MEMORIAL DA AMÉRICA LATINA
BENEFICIÁRIO (Município, OSC ou o próprio órgão)	Fundação Memorial da América Latina
OBJETO	DOMINGO AS 11H - ENCONTROS INUSITADOS.
OBJETIVOS	Fomento a cultura; Entretenimento por meio de programação de qualidade e gratuita à população; Promoção de agenda de interesse para o turismo; Aquecimento do pequeno empreendedor.
DETALHAMENTO DO OBJETO	Show de 2 artistas de segmentos completamente diferentes da música e ao final se encontram para um set list inusitado, juntos. O Domingo às 11h será realizado no auditório Simon Bolívar, de maneira gratuita, e prevê a participação e parceria da emissora TV Cultura. Periodicidade: 1 vez por mês (último domingo do mês) Horário: 11h da manhã Evento gratuito
VALOR MÍNIMO	R\$ 80.000,00/mês Total R\$ 800.000,00
ABRANGÊNCIA (Critérios para a seleção do projeto: área territorial, público-alvo)	São Paulo (Sede da Fundação); População em geral;
ASSOCIAÇÃO PPA 2020-2023	1221: Integração das Culturas Latino-Americanas

RESPONSÁVEL PELO PROCESSAMENTO DA EMENDA	FUNDAÇÃO MEMORIAL DA AMÉRICA LATINA
BENEFICIÁRIO (Município, OSC ou o próprio órgão)	Fundação Memorial da América Latina
OBJETO	CIRCUITO DE CIRCO E TEATRO.
OBJETIVOS	Fomento da cultura circense e artes cênicas; Promover cultura por meio do circo e teatro, à população; Promover temas de importância à sociedade de forma lúdica, sendo eles: datas comemorativas, combate ao bullying, racismo, respeito entre gêneros, proteção aos animais, entre outros.
DETALHAMENTO DO OBJETO	Peças de teatro com a participação de artistas de circo, realizadas no auditório Simon Bolívar e no Pavilhão da Criatividade, gratuitas ao público. Periodicidade: 1 vez ao mês (1º domingo do mês) (Previsto 10 meses de duração). O projeto prevê a contratação de curadoria para escolha de projetos a serem realizados, além de equipe de profissionais (atores/atrizes/equipe), estrutura cenográfica e técnica. O Circuito de Circo e Teatro, prevê também palestras como abertura.
VALOR MÍNIMO	R\$ 30.000,00/mês Total R\$ 300.000,00
ABRANGÊNCIA (Critérios para a seleção do projeto: área territorial, público-alvo)	São Paulo (Sede da Fundação); População em geral;
ASSOCIAÇÃO PPA 2020-2023	1221: Integração das Culturas Latino-Americanas

RESPONSÁVEL PELO PROCESSAMENTO DA EMENDA	FUNDAÇÃO MEMORIAL DA AMÉRICA LATINA
BENEFICIÁRIO (Município, OSC ou o próprio órgão)	Fundação Memorial da América Latina
OBJETO	SHOW: "CHORO, CHORINHO E CHORÕES"
OBJETIVOS	Fomentar a cultura do chorinho; Dar oportunidades a novos talentos do estilo; Aquecer a economia local por meio do segmento; Propiciar entretenimento e lazer aos fãs de chorinho com uma agenda de qualidade contendo grandes nomes do choro, acompanhados por artistas emergentes. Ocupação do espaço com atrações e atividades qualitativas.
DETALHAMENTO DO OBJETO	Show ao vivo realizado 1 vez por mês que irá contar com a contratação de até 3 artistas, sendo: <ul style="list-style-type: none"> • 1 Artista renomado; • 2 emergentes; Assim como estrutura técnica e recursos humanos, necessários para realização do evento com segurança e qualidade.
VALOR MÍNIMO	R\$ 92.000,00 por mês de realização.
ABRANGÊNCIA (Critérios para a seleção do projeto: área territorial, público-alvo)	São Paulo (Sede da Fundação); População em geral;
ASSOCIAÇÃO PPA 2020-2023	1221: Integração das Culturas Latino-Americanas

RESPONSÁVEL PELO PROCESSAMENTO DA EMENDA	FUNDAÇÃO MEMORIAL DA AMÉRICA LATINA
BENEFICIÁRIO (Município, OSC ou o próprio órgão)	Fundação Memorial da América Latina
OBJETO	SHOW: “BRASILIDADE”
OBJETIVOS	Fomentar a cultura da música brasileira; Dar oportunidades a novos talentos do estilo a se apresentarem com grandes nomes da música brasileira; Aquecer a economia local por meio do segmento; Propiciar entretenimento e lazer aos fãs da boa música com uma agenda de qualidade contendo artistas renomados e acompanhados por artistas emergentes. Ocupação do espaço com atrações e atividades qualitativas.
DETALHAMENTO DO OBJETO	Shows ao vivo no Auditório Simon Bolívar, sempre trazendo 4 artistas renomados, de vertentes diferentes da música brasileira e 1 artista emergente que será escolhido pelo público e apresentado por esses grandes nomes. Cada show irá explorar e entregar um dos maiores produtos de exportação cultural que o Brasil possui, sua música. O projeto Brasilidade prevê a parceria com rádio especializada.
VALOR MÍNIMO	R\$ 100.000,00 por edição.
ABRANGÊNCIA (Critérios para a seleção do projeto: área territorial, público-alvo)	População em geral; Realização: São Paulo (Sede da Fundação).
ASSOCIAÇÃO PPA 2020-2023	1221: Integração das Culturas Latino-Americanas

4. DESENVOLVIMENTO ECONÔMICO

A Secretaria de Desenvolvimento Econômico exerce um papel fundamental para a retomada do crescimento econômico do Estado, e trabalha para atrair investimentos, fomentar o empreendedorismo, a inovação tecnológica, além de oferecer qualificação profissional de acordo com as demandas atuais e futuras do mercado de trabalho.

Entidades vinculadas:

- Faculdade de Medicina de São José do Rio Preto - FAMERP
- Instituto de Pesquisas Energéticas e Nucleares - IPEN
- Universidade de São Paulo - USP
- Universidade Estadual de Campinas - UNICAMP
- Universidade Estadual Paulista “Julio de Mesquita Filho” - UNESP
- Junta Comercial do Estado de São Paulo - JUCESP
- Centro Estadual de Educação Tecnológica “Paula Souza” - CEETEPS
- Fundação de Amparo à Pesquisa do Estado de São Paulo - FAPESP
- Fundação Universidade Virtual do Estado de São Paulo - UNIVESP
- Instituto de Pesquisas Tecnológicas do Estado de São Paulo S/A - IPT

São seus principais eixos de atuação a geração do emprego e renda, por meio do estímulo à cultura do empreendedorismo e à desburocratização; a criação de ambientes propício para atração de investimentos, via fomento ao ecossistema de inovação, de startups e de pesquisa; e o oferecimento de qualificação profissional, para reduzir o desemprego.



RESPONSÁVEL PELO PROCESSAMENTO DA EMENDA	CENTRO ESTADUAL DE EDUCAÇÃO TECNOLÓGICA PAULA SOUZA
BENEFICIÁRIO (Município, OSC ou o próprio órgão)	Centro Estadual de Educação Tecnológica Paula Souza
OBJETO	AQUISIÇÃO DE APARELHOS DE AR-CONDICIONADO
OBJETIVOS	<p>Climatizar os ambientes de estudo e trabalho de alunos e docentes, visando melhorar o conforto térmico dos diversos ambientes das Unidades Escolares com o oferecimento de recursos de refrigeração otimizada e mais eficiente.</p> <p>Atender à NR17 do Ministério do Trabalho objetivando minimizar os efeitos do calor sentido por alunos e docentes em regiões do Estado que, na maior parte do ano, registram altos índices de temperatura.</p>
DETALHAMENTO DO OBJETO	<p>Aquisição de aparelhos de Ar-Condicionado tipo split, piso/teto, inverter de diferentes unidades de medida (BTUs) para instalação nos seguintes ambientes:</p> <p>Laboratórios de Informática, Salas de CPD, Salas de Aula, Bibliotecas e Auditórios</p>
VALOR MINIMO	O valor da emenda previsto para atendimento a cada uma das Unidades Escolares relacionadas no item abrangência será de R\$ 100.000,00 (cem mil reais) .

CONTINUA 

ABRANGÊNCIA (Critérios para a seleção do projeto: área territorial, público-alvo)	<p>Municípios e Unidades Escolares Beneficiadas - Escolas Técnicas e Faculdades de Tecnologia:</p> <p>BAURU – FATEC BAURU</p> <p>CAMPINAS – FATEC CAMPINAS</p> <p>GUARULHOS – ETEC DE GUARULHOS</p> <p>JAÚ – ETEC JOAQUIM FERREIRA DO AMARAL</p> <p>MATÃO – ETEC SYLVIO DE MATTOS CARVALHO</p> <p>NOVA ODESSA – ETEC FERRUCIO HUMBERTO GAZZETTA</p> <p>PORTO FELIZ – ETEC DE PORTO FELIZ</p> <p>PRAIA GRANDE – ETEC DE PRAIA GRANDE</p> <p>SANTANA DE PARNAÍBA – ETEC BARTOLOMEU BUENO DA SILVA - Anhanguera</p> <p>SOROCABA 1 – ETEC ARMANDO PANNUNZIO</p> <p>SOROCABA 2 – SUPERVISÃO REGIONAL DE SOROCABA</p> <ul style="list-style-type: none"> • Público beneficiado: Unidades Escolares de Ensino Técnico e de Faculdades de Tecnologia instaladas em diversos municípios do Estado. • Público-alvo das aquisições: alunos e funcionários que desempenham atividades educacionais em cursos técnicos e cursos de graduação tecnológica.
ASSOCIAÇÃO PPA 2020-2023	1039 – Programa Estadual de Educação Profissional e Tecnológica

RESPONSÁVEL PELO PROCESSAMENTO DA EMENDA	CENTRO ESTADUAL DE EDUCAÇÃO TECNOLÓGICA PAULA SOUZA
BENEFICIÁRIO (Município, OSC ou o próprio órgão)	Centro Estadual de Educação Tecnológica Paula Souza
OBJETO	AQUISIÇÃO DE EQUIPAMENTOS DE ELETRÔNICA/ELETROTÉCNICA/ELETROELETRÔNICA/ELETROMECCÂNICA - KITS
OBJETIVOS	<p>Atualizar instrumentos de medição de Eletrônica/Eletroeletrônica permitindo adequações provocadas pelo avanço constante em componentes, dispositivos, técnicas e procedimentos dessas áreas.</p> <p>Adequar as estruturas laboratoriais das Unidades Escolares visando o pleno desenvolvimento das competências necessárias dos alunos para atuação nas citadas áreas.</p> <p>Permitir o desenvolvimento das atividades práticas de Eletrônica/Eletroeletrônica/Eletrotécnica básicas e avançadas.</p>
DETALHAMENTO DO OBJETO	<p>Aquisição de Instrumentos de medição utilizados em Eletroeletrônica nos Laboratórios dos Cursos Técnicos e Tecnológicos de:</p> <p>Eletrônica</p> <p>Eletrotécnica,</p> <p>Eletroeletrônica,</p> <p>Eletromecânica</p> <p>Mecatrônica</p> <p>Automação da Manufatura Digital</p> <p>Automação Industrial</p> <p>Eletrônica Automotiva</p> <p>Instrumentos de composição do Kit:</p> <p>10 Osciloscópio, digital, 100 mhz,</p> <p>10 Fonte de Alimentação Simétrica,</p> <p>10 Gerador de Função, digital,</p> <p>10 Multímetro, digital, categ. IV.</p> <ul style="list-style-type: none"> • Público beneficiado: Unidades Escolares de Ensino Técnico e Faculdades de Tecnologia instaladas em diversos municípios do Estado. • Público alvo das aquisições: alunos e docentes que desempenham atividades educacionais em laboratórios e oficinas dos cursos técnicos e cursos de graduação tecnológica.
VALOR MINIMO	O valor da emenda previsto para atendimento a cada uma das Unidades Escolares relacionadas no item abrangência será de R\$ 115.000,00 (cento e quinze mil reais) .

ABRANGÊNCIA (Critérios para a seleção do projeto: área territorial, público-alvo)	Municípios e Unidades Escolares que poderão ser beneficiadas com 1 Kit: Anexo I
ASSOCIAÇÃO PPA 2020-2023	1039: Programa Estadual de Educação Profissional e Tecnológica

CONTINUA 

ANEXO I – Municípios e Unidades Escolares que poderão ser beneficiadas com 1 Kit

ESCOLAS TÉCNICAS	
AMPARO	ETEC JOÃO BELARMINO
CAMPINAS	ETEC BENTO QUIRINO
EMBU DAS ARTES	ETEC de Embu
GUARATINGUETÁ	ETEC ALFREDO DE BARROS SANTOS
JAÚ	ETEC JOAQUIM FERREIRA DO AMARAL
ITAPEVA	ETEC DR. DEMÉTRIO AZEVEDO JUNIOR
ITATIBA	ETEC ROSA PERRONE SCAVONI
MATÃO	ETEC SYLVIO DE MATTOS CARVALHO
MOCOCA	ETEC JOÃO BATISTA DE LIMA FIGUEIREDO
MOGI DAS CRUZES	ETEC PRESIDENTE VARGAS
RIO CLARO	ETEC PROFESSOR ARMANDO BAYEUX DA SILVA
RIBEIRÃO PRETO	ETEC JOSÉ MARTIMIANO DA SILVA
SANTO ANDRÉ	ETEC JULIO DE MESQUITA
SÃO BERNARDO DO CAMPO	ETEC LAURO GOMES
SÃO CAETANO	ETEC JORGE STREET
SÃO JOSÉ DO RIO PRETO	ETEC PHILADELPHO GOUVEA NETTO
SANTOS	ETEC ARISTÓTELES FERREIRA
SÃO PAULO	ETEC ALBERT EINSTEIN – Casa Verde ETEC APRÍGIO GONZAGA – Penha BASILIDES DE GODOY – Vila Leopoldina ETEC GETULIO VARGAS – Ipiranga ETEC GUAIANAZES – Guaianazes ETEC HORÁCIO AUGUSTO DA SILVEIRA – Vila Guilherme ETEC JARAGUÁ – Jaraguá ETEC GILDO MARÇAL BEZERRA BRANDÃO – Perus ETEC MARTIN LUTHER KING – Tatuapé ETEC TEREZA AP. CARDOSO NUNES DE OLIVEIRA – Arthur Alvim
FACULDADES DE TECNOLOGIA	
SÃO PAULO	FATEC SÃO PAULO – BOM RETIRO
SÃO BERNARDO DO CAMPO	FATEC ADIB MOISES DIB
SANTO ANDRÉ	FATEC SANTO ANDRÉ
SÃO JOSÉ DOS CAMPOS	FATEC PROF. JESSEN VIDAL

RESPONSÁVEL PELO PROCESSAMENTO DA EMENDA	CENTRO ESTADUAL DE EDUCAÇÃO TECNOLÓGICA PAULA SOUZA
BENEFICIÁRIO (Município, OSC ou o próprio órgão)	Centro Estadual de Educação Tecnológica Paula Souza
OBJETO	AQUISIÇÃO DE EQUIPAMENTOS DE INFORMÁTICA – Desktop e/ou Notebook
OBJETIVOS	<p>Manter atualizado o parque de equipamentos de Informática em uso nas Unidades Escolares.</p> <p>Garantir aos alunos dos diversos Cursos Técnicos e Tecnológicos o desenvolvimento de atividades de aprendizagem por meio da utilização de equipamentos que apresentem novos processadores, discos de armazenamento maior e mais rápidos, memórias com maior velocidade de acesso e maior capacidade de dados, otimizando e proporcionando mais qualidade aos trabalhos executados.</p> <p>Permitir que softwares mais atualizados possam rodar nas máquinas sem entraves.</p>
DETALHAMENTO DO OBJETO	<p>Aquisição de Equipamentos de Informática – Desktop e/ou Notebook – objetivando manter a constante atualização do parque tecnológico de máquinas disponibilizadas para uso do corpo discente das Unidades Escolares, equipamentos instalados em:</p> <p>Laboratórios de Informática, Salas de Aula, Bibliotecas Laboratórios especiais</p> <ul style="list-style-type: none"> • Público beneficiado: Unidades Escolares de Ensino Técnico e de Faculdades de Tecnologia instaladas em diversos municípios do Estado. • Público-alvo das aquisições: alunos que desempenham atividades educacionais em centenas de ambientes utilizando equipamentos de Informática em cursos técnicos e cursos de graduação tecnológica.
VALOR MÍNIMO	R\$ 150.000,00 O valor da emenda previsto para atendimento a cada uma das Unidades Escolares relacionadas no item abrangência, prevendo a aquisição um mínimo de 21 máquinas por Unidade Escolar.
ABRANGÊNCIA (Critérios para a seleção do projeto: área territorial, público-alvo)	Municípios e Unidades Escolares Beneficiadas: Anexo II
ASSOCIAÇÃO PPA 2020-2023	1039: Programa Estadual de Educação Profissional e Tecnológica

ANEXO II – Municípios e Unidades Escolares Beneficiadas

UNIDADE - LOCAL	QUANTIDADE
FATEC SÃO PAULO – São Paulo	21
FATEC JOSÉ CRESPO GONZALES - Sorocaba	21
FATEC MINISTRO RALPH BIASI - Americana	21
FATEC RUBENS LARA - Santos	21
ETEC POLIVALENTE DE AMERICANA - Americana	21
ETEC CONSELHEIRO ANTONIO PRADO - Campinas	21
ETEC VASCO ANTONIO VENCHIARUTTI -Jundiai	21
ETEC JOÃO BAPTISTA DE LIMA FIGUEIREDO – Mococa	21
ETEC LAURO GOMES – São Bernardo do Campo	21
ETEC JORGE STREET – São Caetano do Sul	21
ETEC PROFESSOR CAMARGO ARANHA – São Paulo	21
ETEC GETÚLIO VARGAS – São Paulo	21
ETEC JÚLIO DE MESQUITA – Santo André	21
ETEC PRESIDENTE VARGAS – Mogi das Cruzes	21
ETEC FERNANDO PRESTES - Sorocaba	21
ETEC RUBENS DE FARIA E SOUZA - Sorocaba	21
ETEC DE SÃO PAULO – São Paulo	21
ETEC DOUTOR ADAIL NUNES DA SILVA-Taquaritinga	21
FATEC PREF. OCTAVIO CELSO PACHECO DE ALMEIDA PRADO	21
FATEC DE OURINHOS – Ourinhos	21
FATEC DE TAQUARITINGA – Taquaritinga	21
ETEC ALBERT EINSTEIN – São Paulo	21
ETEC PREFEITO ALBERTO FERES - Araras	21
ETEC PROFESSOR ALCÍDIO DE SOUZA PRADO – Orlandia	21
ETEC PROFESSOR ALFREDO DE BARROS SANTOS – Guaratinguetá	21
ETEC AMIN JUNDI – Osvaldo Cruz	21
ETEC SEBASTIANA AUGUSTA DE MORAES – Andradina	21
ETEC PROFESSORA ANNA DE OLIVEIRA FERRAZ - Araraquara	21
ETEC ANTONIO DE PÁDUA CARDOSO – Batatais	21
ETEC ANTONIO DEVISATE- Marília	21
ETEC PROFESSOR DOUTOR ANTONIO EUFRÁSIO TOLEDO – Presidente Prudente	21
ETEC ANTONIO JUNQUEIRA DA VEIGA – Igarapava	21
ETEC PROFESSOR APRÍGIO GONZAGA – São Paulo	21

ETEC ARISTOTELES FERREIRA – Santos	21
ETEC PROFESSOR ARMANDO BAYEUX DA SILVA – Rio Claro	21
ETEC FREI ARNALDO MARIA DE ITAPORANGA - Votuporanga	21
ETEC ASTOR DE MATOS CARVALHO – Cabrália Paulista	21
ETEC AUGUSTO TORTOLERO ARAÚJO – Paraguaçu Paulista	21
ETEC COMENDADOR JOÃO RAYS – Barra Bonita	21
ETEC PROFESSOR BASÍLIDES DE GODOY – São Paulo	21
ETEC BENEDITO STORANI – Jundiaí	21
ETEC BENTO QUIRINO – Campinas	21
ETEC PROFESSOR MARCOS UCHOAS DOS SANTOS PENCHEL – Cachoeira Paulista	21
ETEC CARLOS DE CAMPOS -São Paulo	21
ETEC PROFESSOR CARMELINO CORREIA JUNIOR - Franca	21
ETEC DOUTOR CAROLINO DA MOTA E SILVA – Espírito Santo do Pinhal	21
ETEC CÔNEGO JOSÉ BENTO – Jacareí	21
ETEC DOUTOR DÁRIO PACHECO PEDROSO – Taquarivaí	21
ETEC DOUTOR DEMÉTRIO AZEVEDO JÚNIOR – Itapeva	21
ETEC DOUTOR DOMINGOS MINICUCCI FILHO – Botucatu	21
ETEC PROFESSORA CARMELINA BARBOSA – Dracena	21
ETEC PROFESSOR EDSON GALVÃO - Itapetininga	21
ETEC ELIAS NECHAR – Catanduva	21
ETEC EUDÉCIO LUIZ VICENTE – Adamantina	21
ETEC CORONEL FERNANDO FEBELIANO DA COSTA – Piracicaba	21
ETEC PROFESSOR FRANCISCO DOS SANTOS – São Simão	21
ETEC DEPUTADO FRANCISCO FRANCO – Rancharia	21
ETEC DOUTOR FRANCISCO NOGUEIRA DE LIMA – Casa Branca	21
ETEC FRANCISCO GARCIA – Mococa	21
ETEC GUARACY SILVEIRA – São Paulo	21
ETEC PROFESSORA HELCY MOREIRA M. AGUIAR - Cafelândia	21
ETEC ENGENHEIRO HERVAL BELLUSCI – Adamantina	21
ETEC PROFESSOR HORÁCIO AUGUSTO DA SILVEIRA – São Paulo	21
ETEC DE ILHA SOLTEIRA – Ilha Solteira	21
ETEC JACINTO FERREIRA DE SÁ - Ourinhos	21
ETEC JOÃO BELARMINO – Amparo	21
ETEC JOÃO GOMES DE ARAÚJO – Pindamonhangaba	21
ETEC JOÃO JORGE GERAISATE – Penápolis	21

ETEC JOAQUIM FERREIRA DO AMARAL - Jaú	21
ETEC DOUTOR JOSÉ COURY - Rio das Pedras	21
ETEC PREFEITO JOSÉ ESTEVES - Cerqueira Cesar	21
ETEC DOUTOR JOSÉ LUIZ VIANA COUTINHO - Jales	21
ETEC JOSÉ MARTIMIANO DA SILVA - Ribeirão Preto	21
ETEC PADRE JOSÉ NUNES DIAS - Monte Aprazível	21
ETEC JOSÉ ROCHA MENDES - São Paulo	21
ETEC PROFESSOR JOSÉ SANT'ANA DE CASTRO -Cruzeiro	21
ETEC DOUTOR JÚLIO CARDOSO - Franca	21
ETEC LAURINDO ALVES DE QUEIROZ - Miguelópolis	21
ETEC DOUTOR LUIZ CESAR COUTO - Quatá	21
ETEC PROFESSOR LUIZ PIRES BARBOSA - Cândido Mota	21
ETEC MACHADO DE ASSIS - Caçapava	21
ETEC MANOEL DOS REIS ARAÚJO - Santa Rita do Passa Quatro	21
ETEC ORLANDO QUAGLIATO - Santa Cruz do Rio Pardo	21
ETEC MARTIN LUTHER KING - São Paulo	21
ETEC MARTINHO DI CIERO- Itu	21
ETEC PROFESSOR MATHEUS LEITE ABREU - Mirassol	21
ETEC MONSENHOR ANTÔNIO MAGLIANO - Garça	21
ETEC ENG. AGRÔNOMO NARCISO DE MEDEIROS - Iguape	21
ETEC PROFESSOR URIAS FERREIRA- Jaú	21
ETEC PAULINO BOTELHO - São Carlos	21
ETEC PAULO GUERREIRO FRANCO - Vera Cruz	21
ETEC DEPUTADO PAULO ORNELLAS C. DE BARROS - Garça	21
ETEC PEDRO BADRAN - São Joaquim da Barra	21
ETEC PEDRO D'ARCÁDIA NETO - Assis	21
ETEC PEDRO FERREIRA ALVES - Mogi Mirim	21
ETEC PEDRO LEME BRISOLLA SOBRINHO - Piraju	21
ETEC PHILADELPHO GOUVEA NETTO - São José do R. Preto	21
ETEC PROFESSOR MILTON GAZZETTI - Presidente Venceslau	21
ETEC ROSA PERRONE SCAVONE - Itatiba	21
ETEC SALES GOMES - Tatuí	21
ETEC DONA SEBASTIANA DE BARROS - São Manuel	21
ETEC SYLVIO DE MATTOS CARVALHO - Matão	21
ETEC TRAJANO CAMARGO - Limeira	21
FATEC DR. ARCHIMEDES LAMMOGLIA - Indaiatuba	21

FATEC PROFESSOR JOÃO MOD - Guaratinguetá	21
ETEC ADOLPHO BEREZIN - Mongaguá	21
ETEC CORONEL RAPHAEL BRANDÃO - Barretos	21
FATEC DOUTOR THOMAZ NOVELINO - Franca	21
ETEC DEPUTADO SALIM SEDEH - Leme	21
FATEC ZONA LESTE - São Paulo	21
FATEC DE BOTUCATU - Botucatu	21
FATEC DE MAUA - Mauá	21
FATEC DEPUTADO ARY FOSSEN - Jundiaí	21
ETEC DE HORTOLÂNDIA - Hortolândia	21
ETEC DE SÃO ROQUE - São Roque	21
ETEC PROFESSOR DOUTOR JOSÉ DAGNONI - Santa Bárbara do Oeste	21
ETEC DE GUAIANASES - São Paulo	21
FATEC DEP. JULIO J. MARCONDES DE MOURA - Garça	21
FATEC DE MOCOCA - Mococa	21
FATEC DE SÃO JOSÉ DO RIO PRETO - Ribeirão Preto	21
ETEC ESCOLÁSTICA ROSA - Santos	21
ETEC DOUTOR RENATO CORDEIRO - Birigui	21
ETEC DOUTOR CELSO CHARURI - Capão Bonito	21
ETEC DOUTOR GERALDO JOSÉ RODRIGUES ALCKMIN - Taubaté	21
FATEC "ADIB MOISÉS DIB"- São Bernardo do Campo	21
FATEC PROFESSOR WALDOMIRO MAY - Cruzeiro	21
ETEC DE MAUÁ - Mauá	21
FATEC DE PRAIA GRANDE- Praia Grande	21
FATEC ESTUDANTE RAFAEL ALMEIDA CAMARINHA - Marília	21
FATEC PROFESSOR ANTONIO BELIZANDRO BARBOSA REZENDE - Itapetininga	21
FATEC PROFESSOR WILSON ROBERTO RIBEIRO DE CAMARGO - Tatuí	21
FATEC DE PINDAMONHANGABA - Pindamonhangaba	21
ETEC CAROLINA CARINHATO SAMPAIO - São Paulo	21
ETEC RODRIGUES DE ABREU - Bauru	21
ETEC PROFESSOR MASSUYUKI KAWANO - Tupã	21
FATEC DOM PAULO EVARISTO ARNS - São Paulo	21
ETEC PROF. ARMANDO JOSÉ FARINAZZO - Fernandópolis	21
ETEC TENENTE AVIADOR GUSTAVO KLUG - Pirassununga	21
ETEC PROFESSORA TEREZINHA M. DOS SANTOS - Taquarituba	21
ETEC PROF.ª MARIA CRISTINA MEDEIROS - Ribeirão Pires	21

ETEC DOUTOR EMÍLIO HERNANDEZ AGUILAR – Franco da Rocha	21
FATEC DE CARAPICUÍBA - Carapicuíba	21
ETEC DE CARAPICUÍBA - Carapicuíba	21
ETEC PROFESSOR FAUSTO MAZZOLA - Avaré	21
FATEC PROFESSOR JESSEN VIDAL – São José dos Campos	21
ETEC PROFESSOR CARMINE BIAGIO TUNDISI – Atibaia	21
ETEC DE LINS - Lins	21
ETEC PROFESSOR ANDRÉ BOGASIAN - Osasco	21
ETEC RODOLPHO JOSÉ DEL GUERRA – São José do R. Pardo	21
ETEC PROFESSOR IDIO ZUCCHI – Bebedouro	21
ETEC ALBERTO SANTOS DUMONT - Guarujá	21
ETEC DE PRAIA GRANDE – Praia Grande	21
ETEC DOUTORA MARIA AUGUSTA SARAIVA – São Paulo	21
FATEC DE ITAQUAQUECETUBA -Itaquaquecetuba	21
ETEC PROFESSORA NAIR LUCCAS RIBEIRO – Teodoro Sampaio	21
FATEC DE PRESIDENTE PRUDENTE – Presidente Prudente	21
ETEC DE ITANHAÉM - Itanhaém	21
ETEC PARQUE DA JUVENTUDE – São Paulo	21
FATEC DE SANTO ANDRÉ – Santo André	21
ETEC VER. E VICE PREF. SÉRGIO DA FONSECA – Ibitinga	21
ETEC WALDYR DURON JUNIOR - Piraju	21
FATEC ARTHUR DE AZEVEDO – Mogi Mirim	21
ETEC PROFESSOR MÁRIO ANTÔNIO VERZA – Palmital	21
ETEC DE ARAÇATUBA – Araçatuba	21
ETEC JUSCELINO KUBITSCHK DE OLIVEIRA – Diadema	21
FATEC DE GUARULHOS – Guarulhos	21
FATEC ANTONIO RUSSO – São Caetano do Sul	21
ETEC DE ITAQUERA – São Paulo	21
ETEC DE FERRAZ DE VASCONCELOS – Ferraz de Vasconcelos	21
FATEC PROF. JOSÉ CAMARGO	21
ETEC DE SAPOPEMBA – São Paulo	21
FATEC NILO DE STÉFANI – Jaboticabal	21
FATEC DE CAPÃO BONITO – Capão Bonito	21
FATEC DEPUTADO ROQUE TREVIZAN - -Piracicaba	21
FATEC DEP. WALDYR ALCEU TRIGO – Sertãozinho	21
FATEC PROFESSOR FERNANDO AMARAL DE ALMEIDA PRADO – Araçatuba	21

FATEC DOM AMAURY CASTANHO -Itu	21
ETEC DE VARGEM GRANDE DO SUL – Vargem G. do Sul	21
ETEC DE ARTES – São Paulo	21
ETEC DE CUBATÃO – Cubatão	21
FATEC DE CATANDUVA – Catanduva	21
FATEC JORNALISTA OMAIR FAGUNDES DE OLIVEIRA – Bragança Paulista	21
FATEC DE MOGI DAS CRUZES – Mogi das Cruzes	21
ETEC DE VILA FORMOSA – São Paulo	21
ETEC TEREZA APARECIDA CARDOSO N. DE OLIVEIRA – São Paulo	21
ETEC PROFESSORA ERMELINDA GIANNINI TEIXEIRA – Santana de Parnaíba	21
ETEC DE SÃO SEBASTIÃO – São Sebastião	21
FATEC DE SÃO SEBASTIÃO – São Sebastião	21
ETEC DE SUZANO – Suzano	21
ETEC GINO REZAGHI – Cajamar	21
FATEC PROF.º ANTONIO SEABRA – Lins	21
ETEC DEPUTADO ARY DE CAMARGO PEDROSO - Piracicaba	21
ETEC DOUTORA RUTH CARDOSO – São Vicente	21
ETEC Prof.ª ILZA NASCIMENTO PINTUS – São José dos Campos	21
FATEC DE BAURU -Bauru	21
ETEC PROF. ELIAS MIGUEL JUNIOR - Votorantim	21
ETEC DE MONTE MOR – Monte Mor	21
ETEC DE CIDADE TIRADENTES – São Paulo	21
ETEC TAKASHI MORITA – São Paulo	21
ETEC DE CAMPO LIMPO PAULISTA – Campo Limpo Paulista.	21
ETEC PROFESSOR JADYR SALLES – Porto Ferreira	21
ETEC DE PIEDADE – Piedade	21
FATEC PASTOR ENÉAS TOGNINI -São Paulo	21
ETEC DE HELIÓPOLIS – São Paulo	21
ETEC EURO ALBINO DE SOUZA – Mogi Guaçu	21
ETEC PROF. ADHEMAR BATISTA HEMÉRITAS – São Paulo	21
ETEC DE TIQUATIRA – São Paulo	21
FATEC PADRE DANILO JOSÉ DE OLIVEIRA OHL - Barueri	21
ETEC DE POÁ – Poá	21
ETEC ZONA LESTE – São Paulo	21
ETEC PROFESSORA MARINES TEODORO DE FREITAS ALMEIDA – Novo Horizonte	21
ETEC DE CARAGUATATUBA - Caraguatatuba	21

Etec ÂNGELO CAVALHEIRO – Serrana	21
Etec DE AGUAÍ – Aguaí	21
FATEC PREF. HIRANT SANAZAR - Osasco	21
FATEC LUIGI PAPAIZ – Diadema	21
Etec JOÃO MARIA STEVANATTO - Itapira	21
Etec DE SANTA ISABEL – Santa Isabel	21
Etec PARQUE BELÉM – São Paulo	21
Etec JARDIM ÂNGELA – São Paulo	21
Etec DE COTIA - Cotia	21
Etec CEPAM – São Paulo	21
Etec ABDIAS DO NASCIMENTO -São Paulo	21
Etec RAPOSO TAVARES – São Paulo	21
Etec GILDO MARÇAL BEZERRA BRANDÃO – Perus – S. Paulo	21
Etec SÃO MATEUS – São Paulo	21
Etec JARAGUÁ – São Paulo	21
Etec PAULISTANO – São Paulo	21
Etec UIRAPURU – São Paulo	21
Etec DE FRANCISCO MORATO – Francisco Morato	21
Etec PROF. JOSÉ CARLOS SENO JÚNIOR – Olímpia	21
Etec PROF. JOSÉ IGNÁCIO AZEVEDO FILHO - Ituverava	21
Etec FERRUCIO HUMBERTO GAZZETTA -Nova Odessa	21
Etec DE MAIRINQUE - Mairinque	21
Etec GUSTAVO TEIXEIRA – São Pedro	21
Etec DE SANTA ROSA DO VITERBO -Santa Rosa do Viterbo	21
Etec IRMÃ AGOSTINA – São Paulo	21
Etec DE REGISTRO – Registro	21
Etec PADRE CARLOS LEÔNCIO DA SILVA - Lorena	21
Etec DE EMBU – Embu das Artes	21
Etec DR. CELSO GIGLIO - Osasco	21
Etec DE ITARARÉ – Itararé	21
Etec CIDADE DO LIVRO – Lençóis Paulista	21
Etec DE BARUERI – Barueri	21
Etec DOUTOR NELSON ALVES VIANNA - Tietê	21
Etec MANDAQUI – São Paulo	21
Etec DE CERQUILHO – Cerquilha	21
Etec DE ITAQUAQUECETUBA - Itaquaquecetuba	21

FATEC VICTOR CIVITA – São Paulo	21
FATEC DE TAUBATÉ – Taubaté	21
Etec PROFESSOR ADOLPHO ARRUDA MELLO – Presidente Prudente	21
Etec JORNALISTA ROBERTO MARINHO – São Paulo	21
Etec PROFESSORA DOUTORA DOROTI QUIOMI KANASHIRO TOYOHARA – São Paulo	21
Etec ALCIDES CESTARI – Monte Alto	21
Etec BENTO CARLOS BOTELHO DO AMARAL - Guariba	21
FATEC DE ITAQUERA – São Paulo	21
FATEC PROF. FRANCISCO DE MOURA - Jacareí	21
FATEC SHUNJI NISHIMURA - Tupã	21
Etec SANTA IFIGENIA – São Paulo	21
Etec DARCY PEREIRA DE MORAES – Itapetininga	21
Etec BARTOLOMEU BUENO DA SILVA – ANHANGUERA – Santana de Parnaíba	21
Etec DE IBATÉ – Ibaté	21
Etec ARMANDO PANNUNZIO - Sorocaba	21
FATEC DE SÃO ROQUE – São Roque	21
Etec DE PERUÍBE - Peruibe	21
Etec DE ESPORTES OTTO BAUMGART – São Paulo	21
Etec PREFEITO BRAZ PASCHOALIN – Jandira	21
FATEC SÃO CARLOS – São Carlos	21
FATEC COTIA – Cotia	21
Etec MAIRIPORÃ - Mairiporã	21
FATEC SEBRAE – São Paulo	21
Etec SEBRAE – São Paulo	21
Etec PROFESSORA LUZIA MARIA MACHADO - Arujá	21
FATEC ASSIS – Assis	21
FATEC CAMPINAS – Campinas	21
Etec DE SANTA FÉ DO SUL – Santa Fé do Sul	21
FATEC OGARI DE CASTRO PACHECO - Itapira	21
Etec PAULO DO CARMO MONTEIRO – Caieiras	21
FATEC JORGE CARAM SABBAG - Bebedouro	21
Etec APIAÍ -Apiá	21
Etec DE RIO GRANDE DA SERRA – Rio Grande da Serra	21
FATEC DE SANTANA DE PARNAÍBA – Santana de Parnaíba	21
FATEC DE RIBEIRAO PRETO – Ribeirão Preto	21

Etec de Itaquera II – São Paulo	21
Fatec de Itatiba – Itatiba	21
Etec João Elias Margutti – Santa Cruz das Palmeiras	21
Fatec de Araraquara- Araraquara	21
Etec de Porto Feliz – Porto Feliz	21
Fatec Antonio Brambilla – Araras	21
Fatec de Adamantina – Adamantina	21
Fatec de Ferraz de Vasconcelos – Ferraz de Vasconcelos	21
Etec de Taboão da Serra- Taboão da Serra	21
Fatec de Franco da Rocha – Franco da Rocha	21
Etec Guarulhos – Guarulhos	21
Fatec Sumaré - Sumaré	21
Fatec de Matão – Matão	21
Fatec Barretos – Barretos	21
Fatec Registro – Registro	21
Etec de Itapevi – Itapevi	21

RESPONSÁVEL PELO PROCESSAMENTO DA EMENDA	CENTRO ESTADUAL DE EDUCAÇÃO TECNOLÓGICA PAULA SOUZA
BENEFICIÁRIO (Município, OSC ou o próprio órgão)	Centro Estadual de Educação Tecnológica Paula Souza
OBJETO	REFORMA GERAL DAS ETECS E FATECS
OBJETIVOS	Adequar e atualizar a infraestrutura física das Unidades de Ensino, visando melhor atendimento aos alunos.
DETALHAMENTO DO OBJETO	Principais escopos: Emissão de Auto de Vistoria do Corpo de Bombeiros – AVCB; Adequação de Acessibilidade; Adequação de cozinha e refeitório para merenda escolar; Reforma de cobertura; Adequação das instalações elétricas para implantação de ar-condicionado; Adequação das instalações hidráulicas – água, esgoto, poço artesiano.
VALOR MÍNIMO	R\$ 100.000,00
ABRANGÊNCIA (Critérios para a seleção do projeto: área territorial, público-alvo)	Municípios e Unidades Escolares a serem beneficiadas – Anexo III
ASSOCIAÇÃO PPA 2020-2023	1039: Programa Estadual de Educação Profissional e Tecnológica

ANEXO III – Municípios e Unidades Escolares Beneficiadas

MUNICÍPIO	UNIDADE DE ENSINO
ADAMANTINA	ETEC EUDÉCIO LUIZ VICENTE
ADAMANTINA	ETEC ENGENHEIRO HERVAL BELLUSCI
ADAMANTINA	FATEC DE ADAMANTINA
AGUAÍ	ETEC DE AGUAÍ
AMERICANA	FATEC MINISTRO RALPH BIASI
AMERICANA	ETEC POLIVALENTE DE AMERICANA
AMPARO	ETEC JOÃO BELARMINO
ANDRADINA	ETEC SEBASTIANA AUGUSTA DE MORAES
APIAÍ	ETEC APIAÍ
ARAÇATUBA	ETEC DE ARAÇATUBA
ARAÇATUBA	FATEC PROFESSOR FERNANDO AMARAL DE ALMEIDA PRADO
ARARAQUARA	ETEC PROFESSORA ANNA DE OLIVEIRA FERRAZ
ARARAQUARA	FATEC DE ARARAQUARA
ARARAS	ETEC PREFEITO ALBERTO FERES
ARARAS	FATEC DE ARARAS
ARUJÁ	ETEC PROFESSORA LUZIA MARIA MACHADO
ASSIS	ETEC PEDRO D'ARCÁDIA NETO
ASSIS	FATEC ASSIS
ATIBAIA	ETEC PROFESSOR CARMINE BIAGIO TUNDISI
AVARÉ	ETEC PROFESSOR FAUSTO MAZZOLA
BARRA BONITA	ETEC COMENDADOR JOÃO RAYS
BARRETOS	ETEC CORONEL RAPHAEL BRANDÃO
BARRETOS	FATEC BARRETOS
BARUERI	FATEC PADRE DANILO JOSÉ DE OLIVEIRA OHL
BARUERI	ETEC DE BARUERI
BATATAIS	ETEC ANTONIO DE PÁDUA CARDOSO
BAURU	ETEC RODRIGUES DE ABREU
BAURU	FATEC DE BAURU
BEBEDOURO	ETEC PROFESSOR IDIO ZUCCHI
BEBEDOURO	FATEC JORGE CARAM SABBAG
BIRIGÜI	ETEC DOUTOR RENATO CORDEIRO
BOTUCATU	ETEC DOUTOR DOMINGOS MINICUCCI FILHO
BOTUCATU	FATEC DE BOTUCATU

BRAGANÇA PAULISTA	FATEC JORNALISTA OMAIR FAGUNDES DE OLIVEIRA
CABRÁLIA PAULISTA	ETEC ASTOR DE MATOS CARVALHO
CAÇAPAVA	ETEC MACHADO DE ASSIS
CACHOEIRA PAULISTA	ETEC PROFESSOR MARCOS UCHOAS DOS SANTOS PENCHEL
CAFELÂNDIA	ETEC PROFESSORA HELCY MOREIRA MARTINS AGUIAR
CAIEIRAS	ETEC PAULO DO CARMO MONTEIRO
CAJAMAR	ETEC GINO REZAGHI
CAMPINAS	ETEC CONSELHEIRO ANTONIO PRADO
CAMPINAS	ETEC BENTO QUIRINO
CAMPINAS	FATEC CAMPINAS
CAMPO LIMPO PAULISTA	ETEC DE CAMPO LIMPO PAULISTA
CÂNDIDO MOTA	ETEC PROFESSOR LUIZ PIRES BARBOSA
CAPÃO BONITO	ETEC DOUTOR CELSO CHARURI
CAPÃO BONITO	FATEC DE CAPÃO BONITO
CARAGUATATUBA	ETEC DE CARAGUATATUBA
CARAPICUÍBA	FATEC DE CARAPICUÍBA
CARAPICUÍBA	ETEC DE CARAPICUÍBA
CASA BRANCA	ETEC DOUTOR FRANCISCO NOGUEIRA DE LIMA
CATANDUVA	ETEC ELIAS NECHAR
CATANDUVA	FATEC DE CATANDUVA
CERQUEIRA CESAR	ETEC PREFEITO JOSÉ ESTEVES
CERQUILHO	ETEC DE CERQUILHO
COTIA	ETEC DE COTIA
COTIA	FATEC COTIA
CRUZEIRO	ETEC PROFESSOR JOSÉ SANT'ANA DE CASTRO
CRUZEIRO	FATEC PROFESSOR WALDOMIRO MAY
CUBATÃO	ETEC DE CUBATÃO
DIADEMA	ETEC JUSCELINO KUBITSCHK DE OLIVEIRA
DIADEMA	FATEC LUIGI PAPAIZ
DRACENA	ETEC PROFESSORA CARMELINA BARBOSA
EMBU DAS ARTES	ETEC DE EMBU
ESPÍRITO SANTO DO PINHAL	ETEC DOUTOR CAROLINO DA MOTA E SILVA
FERNANDÓPOLIS	ETEC PROF. ARMANDO JOSÉ FARINAZZO
FERRAZ DE VASCONCELOS	ETEC DE FERRAZ DE VASCONCELOS
FERRAZ DE VASCONCELOS	FATEC DE FERRAZ DE VASCONCELOS
FRANCA	ETEC PROFESSOR CARMELINO CORREIA JUNIOR

FRANCA	Etec DOUTOR JÚLIO CARDOSO
FRANCA	FATEC DOUTOR THOMAZ NOVELINO
FRANCISCO MORATO	Etec DE FRANCISCO MORATO
FRANCO DA ROCHA	Etec DOUTOR EMÍLIO HERNANDEZ AGUILAR
FRANCO DA ROCHA	FATEC DE FRANCO DA ROCHA
GARÇA	Etec MONSENHOR ANTÔNIO MAGLIANO
GARÇA	Etec DEPUTADO PAULO ORNELLAS CARVALHO DE BARROS
GARÇA	FATEC DEP. JULIO JULINHO MARCONDES DE MOURA
GUARATINGUETÁ	Etec PROFESSOR ALFREDO DE BARROS SANTOS
GUARATINGUETÁ	FATEC PROFESSOR JOÃO MOD
GUARIBA	Etec BENTO CARLOS BOTELHO DO AMARAL
GUARUJÁ	Etec ALBERTO SANTOS DUMONT
GUARULHOS	FATEC DE GUARULHOS
GUARULHOS	Etec GUARULHOS
HORTOLÂNDIA	Etec DE HORTOLÂNDIA
IBATÉ	Etec DE IBATÉ
IBITINGA	Etec VER. E VICE PREF. SÉRGIO DA FONSECA
IGARAPAVA	Etec ANTONIO JUNQUEIRA DA VEIGA
IGUAPE	Etec ENGENHEIRO AGRÔNOMO NARCISO DE MEDEIROS
ILHA SOLTEIRA	Etec DE ILHA SOLTEIRA
INDAIATUBA	FATEC DR. ARCHIMEDES LAMMOGLIA
IPAUSSU	Etec PEDRO LEME BRISOLLA SOBRINHO
ITANHAÉM	Etec DE ITANHAÉM
ITAPETININGA	Etec PROFESSOR EDSON GALVÃO
ITAPETININGA	FATEC PROFESSOR ANTONIO BELIZANDRO BARBOSA REZENDE
ITAPETININGA	Etec DARCY PEREIRA DE MORAES
ITAPEVA	Etec DOUTOR DEMÉTRIO AZEVEDO JÚNIOR
ITAPEVI	Etec DE ITAPEVI
ITAPIRA	Etec JOÃO MARIA STEVANATTO
ITAPIRA	FATEC OGARI DE CASTRO PACHECO
ITAQUAQUECETUBA	FATEC DE ITAQUAQUECETUBA
ITAQUAQUECETUBA	Etec DE ITAQUAQUECETUBA
ITARARÉ	Etec DE ITARARÉ
ITATIBA	Etec ROSA PERRONE SCAVONE
ITATIBA	FATEC DE ITATIBA
ITU	Etec MARTINHO DI CIERO

ITU	FATEC DOM AMAURY CASTANHO
ITUVERAVA	Etec PROF. JOSÉ IGNÁCIO AZEVEDO FILHO
JABOTICABAL	FATEC NILO DE STÉFANI
JACAREÍ	Etec CÔNEGO JOSÉ BENTO
JACAREÍ	FATEC PROF. FRANCISCO DE MOURA
JALES	Etec DOUTOR JOSÉ LUIZ VIANA COUTINHO
JALES	FATEC PROF. JOSÉ CAMARGO
JANDIRA	Etec PREFEITO BRAZ PASCHOALIN
JAÚ	FATEC PREF. OCTAVIO CELSO PACHECO DE ALMEIDA PRADO
JAÚ	Etec JOAQUIM FERREIRA DO AMARAL
JAÚ	Etec PROFESSOR URIAS FERREIRA
JUNDIAÍ	Etec VASCO ANTONIO VENCHIARUTTI
JUNDIAÍ	Etec BENEDITO STORANI
JUNDIAÍ	FATEC DEPUTADO ARY FOSSEN
LEME	Etec DEPUTADO SALIM SEDEH
LENÇÓIS PAULISTA	Etec CIDADE DO LIVRO
LIMEIRA	Etec TRAJANO CAMARGO
LINS	Etec DE LINS
LINS	FATEC PROF.º ANTONIO SEABRA
LORENA	Etec PADRE CARLOS LEÔNCIO DA SILVA
MAIRINQUE	Etec DE MAIRINQUE
MAIRIPORÃ	Etec MAIRIPORÃ
MARÍLIA	Etec ANTONIO DEVISATE
MARÍLIA	FATEC ESTUDANTE RAFAEL ALMEIDA CAMARINHA
MATÃO	Etec SYLVIO DE MATTOS CARVALHO
MATÃO	FATEC DE MATÃO
MAUÁ	FATEC DE MAUA
MAUÁ	Etec DE MAUÁ
MIGUELÓPOLIS	Etec LAURINDO ALVES DE QUEIROZ
MIRASSOL	Etec PROFESSOR MATHEUS LEITE ABREU
MOCOCA	Etec JOÃO BAPTISTA DE LIMA FIGUEIREDO
MOCOCA	Etec FRANCISCO GARCIA
MOCOCA	FATEC DE MOCOCA
MOGI DAS CRUZES	Etec PRESIDENTE VARGAS
MOGI DAS CRUZES	FATEC DE MOGI DAS CRUZES
MOGI GUAÇU	Etec EURO ALBINO DE SOUZA

MOGI MIRIM	ETEC PEDRO FERREIRA ALVES
MOGI MIRIM	FATEC ARTHUR DE AZEVEDO
MONGAGUÁ	ETEC ADOLPHO BEREZIN
MONTE ALTO	ETEC ALCIDES CESTARI
MONTE APRAZÍVEL	ETEC PADRE JOSÉ NUNES DIAS
MONTE MOR	ETEC DE MONTE MOR
NOVA ODESSA	ETEC FERRUCIO HUMBERTO GAZZETTA
NOVO HORIZONTE	ETEC PROFESSORA MARINES TEODORO DE FREITAS ALMEIDA
OLÍMPIA	ETEC PROF. JOSÉ CARLOS SENO JÚNIOR
ORLÂNDIA	ETEC PROFESSOR ALCÍDIO DE SOUZA PRADO
OSASCO	ETEC PROFESSOR ANDRÉ BOGASIAN
OSASCO	FATEC PREF. HIRANT SANAZAR
OSASCO	ETEC DR. CELSO GIGLIO
OSVALDO CRUZ	ETEC AMIN JUNDI
OURINHOS	FATEC DE OURINHOS
OURINHOS	ETEC JACINTO FERREIRA DE SÁ
PALMITAL	ETEC PROFESSOR MÁRIO ANTÔNIO VERZA
PARAGUAÇU PAULISTA	ETEC AUGUSTO TORTOLERO ARAÚJO
PENÁPOLIS	ETEC JOÃO JORGE GERAISATE
PERUÍBE	ETEC DE PERUÍBE
PIEDADE	ETEC DE PIEDADE
PINDAMONHANGABA	ETEC JOÃO GOMES DE ARAÚJO
PINDAMONHANGABA	FATEC DE PINDAMONHANGABA
PIRACICABA	ETEC CORONEL FERNANDO FEBELIANO DA COSTA
PIRACICABA	FATEC DEPUTADO ROQUE TREVIZAN
PIRACICABA	ETEC DEPUTADO ARY DE CAMARGO PEDROSO
PIRAJU	ETEC WALDYR DURON JUNIOR
PIRASSUNUNGA	ETEC TENENTE AVIADOR GUSTAVO KLUG
POÁ	ETEC DE POÁ
POMPÉIA	FATEC SHUNJI NISHIMURA
PORTO FELIZ	ETEC DE PORTO FELIZ
PORTO FERREIRA	ETEC PROFESSOR JADYR SALLES
PRAIA GRANDE	FATEC DE PRAIA GRANDE
PRAIA GRANDE	ETEC DE PRAIA GRANDE
PRESIDENTE PRUDENTE	ETEC PROFESSOR DOUTOR ANTONIO EUFRÁSIO TOLEDO
PRESIDENTE PRUDENTE	FATEC DE PRESIDENTE PRUDENTE

PRESIDENTE PRUDENTE	ETEC PROFESSOR ADOLPHO ARRUDA MELLO
PRESIDENTE VENCESLAU	ETEC PROFESSOR MILTON GAZZETTI
QUATÁ	ETEC DOUTOR LUIZ CESAR COUTO
RANCHARIA	ETEC DEPUTADO FRANCISCO FRANCO
REGISTRO	ETEC DE REGISTRO
REGISTRO	FATEC REGISTRO
RIBEIRÃO PIRES	ETEC PROF.ª MARIA CRISTINA MEDEIROS
RIBEIRAO PRETO	FATEC DE RIBEIRAO PRETO
RIBEIRÃO PRETO	ETEC JOSÉ MARTIMIANO DA SILVA
RIO CLARO	ETEC PROFESSOR ARMANDO BAYEUX DA SILVA
RIO DAS PEDRAS	ETEC DOUTOR JOSÉ COURY
RIO GRANDE DA SERRA	ETEC DE RIO GRANDE DA SERRA
SANTA BÁRBARA D'OESTE	ETEC PROFESSOR DOUTOR JOSÉ DAGNONI
SANTA CRUZ DAS PALMEIRAS	ETEC JOÃO ELIAS MARGUTTI
SANTA CRUZ DO RIO PARDO	ETEC ORLANDO QUAGLIATO
SANTA FÉ DO SUL	ETEC DE SANTA FÉ DO SUL
SANTA ISABEL	ETEC DE SANTA ISABEL
SANTA RITA DO P. QUATRO	ETEC MANOEL DOS REIS ARAÚJO
SANTA ROSA DO VITERBO	ETEC DE SANTA ROSA DO VITERBO
SANTANA DE PARNAÍBA	ETEC PROFESSORA ERMELINDA GIANNINI TEIXEIRA
SANTANA DE PARNAÍBA	ETEC BARTOLOMEU BUENO DA SILVA - ANHANGUERA
SANTANA DE PARNAÍBA	FATEC DE SANTANA DE PARNAÍBA
SANTO ANDRÉ	ETEC JÚLIO DE MESQUITA
SANTO ANDRÉ	FATEC DE SANTO ANDRÉ
SANTOS	FATEC RUBENS LARA
SANTOS	ETEC ARISTOTELES FERREIRA
SANTOS	ETEC ESCOLÁSTICA ROSA
SÃO BERNARDO DO CAMPO	ETEC LAURO GOMES
SÃO BERNARDO DO CAMPO	FATEC "ADIB MOISÉS DIB"
SÃO CAETANO DO SUL	ETEC JORGE STREET
SÃO CAETANO DO SUL	FATEC ANTONIO RUSSO
SÃO CARLOS	ETEC PAULINO BOTELHO
SÃO CARLOS	FATEC SÃO CARLOS
SÃO JOAQUIM DA BARRA	ETEC PEDRO BADRAN
SÃO JOSÉ DO RIO PARDO	ETEC RODOLPHO JOSÉ DEL GUERRA
SÃO JOSÉ DO RIO PRETO	ETEC PHILADELPHO GOUVEA NETTO

SÃO JOSÉ DO RIO PRETO	FATEC DE SÃO JOSÉ DO RIO PRETO
SÃO JOSÉ DOS CAMPOS	FATEC PROFESSOR JESSEN VIDAL
SÃO JOSÉ DOS CAMPOS	Etec PROF. ^a ILZA NASCIMENTO PINTUS
SÃO MANUEL	Etec DONA SEBASTIANA DE BARROS
SÃO PAULO	FATEC SÃO PAULO
SÃO PAULO	Etec PROFESSOR CAMARGO ARANHA
SÃO PAULO	Etec GETÚLIO VARGAS
SÃO PAULO	Etec DE SÃO PAULO
SÃO PAULO	Etec ALBERT EINSTEIN
SÃO PAULO	Etec PROFESSOR APRÍGIO GONZAGA
SÃO PAULO	Etec PROFESSOR BASÍLIDES DE GODOY
SÃO PAULO	Etec CARLOS DE CAMPOS
SÃO PAULO	Etec GUARACY SILVEIRA
SÃO PAULO	Etec PROFESSOR HORÁCIO AUGUSTO DA SILVEIRA
SÃO PAULO	Etec JOSÉ ROCHA MENDES
SÃO PAULO	Etec MARTIN LUTHER KING
SÃO PAULO	FATEC ZONA LESTE
SÃO PAULO	Etec DE GUAIANASES
SÃO PAULO	Etec CAROLINA CARINHATO SAMPAIO
SÃO PAULO	FATEC DOM PAULO EVARISTO ARNS
SÃO PAULO	Etec DOUTORA MARIA AUGUSTA SARAIVA
SÃO PAULO	Etec PARQUE DA JUVENTUDE
SÃO PAULO	Etec DE ITAQUERA
SÃO PAULO	Etec DE SAPOEMBA
SÃO PAULO	Etec DE ARTES
SÃO PAULO	Etec DE VILA FORMOSA
SÃO PAULO	Etec TEREZA APARECIDA CARDOSO NUNES DE OLIVEIRA
SÃO PAULO	Etec DE CIDADE TIRADENTES
SÃO PAULO	Etec TAKASHI MORITA
SÃO PAULO	FATEC PASTOR ENÉAS TOGNINI
SÃO PAULO	Etec DE HELIÓPOLIS
SÃO PAULO	Etec PROF. ADHEMAR BATISTA HEMÉRITAS
SÃO PAULO	Etec DE TIQUATIRA
SÃO PAULO	Etec ZONA LESTE
SÃO PAULO	Etec PARQUE BELÉM
SÃO PAULO	Etec JARDIM ÂNGELA

SÃO PAULO	Etec CEPAM
SÃO PAULO	Etec ABDIAS DO NASCIMENTO
SÃO PAULO	Etec RAPOSO TAVARES
SÃO PAULO	Etec GILDO MARÇAL BEZERRA BRANDÃO
SÃO PAULO	Etec SÃO MATEUS
SÃO PAULO	Etec JARAGUÁ
SÃO PAULO	Etec PAULISTANO
SÃO PAULO	Etec UIRAPURU
SÃO PAULO	Etec IRMÃ AGOSTINA
SÃO PAULO	Etec MANDAQUI
SÃO PAULO	FATEC VICTOR CIVITA
SÃO PAULO	Etec JORNALISTA ROBERTO MARINHO
SÃO PAULO	Etec PROFESSORA DOUTORA DOROTI QUIOMI KANASHIRO TOYOHARA
SÃO PAULO	FATEC DE ITAQUERA
SÃO PAULO	Etec SANTA IFIGENIA
SÃO PAULO	Etec DE ESPORTES OTTO BAUMGART
SÃO PAULO	FATEC SEBRAE
SÃO PAULO	Etec SEBRAE
SÃO PAULO	Etec DE ITAQUERA II
SÃO PEDRO	Etec GUSTAVO TEIXEIRA
SÃO ROQUE	Etec DE SÃO ROQUE
SÃO ROQUE	FATEC DE SÃO ROQUE
SÃO SEBASTIÃO	Etec DE SÃO SEBASTIÃO
SÃO SEBASTIÃO	FATEC DE SÃO SEBASTIÃO
SÃO SIMÃO	Etec PROFESSOR FRANCISCO DOS SANTOS
SÃO VICENTE	Etec DOUTORA RUTH CARDOSO
SERRANA	Etec ÂNGELO CAVALHEIRO
SERTÃOZINHO	FATEC DEP. WALDYR ALCEU TRIGO
SOROCABA	FATEC JOSÉ CRESPO GONZALES
SOROCABA	Etec FERNANDO PRESTES
SOROCABA	Etec RUBENS DE FARIA E SOUZA
SOROCABA	Etec ARMANDO PANNUNZIO
SUMARÉ	FATEC SUMARÉ
SUZANO	Etec DE SUZANO
TABOÃO DA SERRA	Etec DE TABOÃO DA SERRA

TAQUARITINGA	Etec DOUTOR ADAIL NUNES DA SILVA
TAQUARITINGA	FATEC DE TAQUARITINGA
TAQUARITUBA	Etec PROFESSORA TEREZINHA MONTEIRO DOS SANTOS
TAQUARIVAÍ	Etec DOUTOR DÁRIO PACHECO PEDROSO
TATUÍ	Etec SALES GOMES
TATUÍ	FATEC PROFESSOR WILSON ROBERTO RIBEIRO DE CAMARGO
TAUBATÉ	Etec DOUTOR GERALDO JOSÉ RODRIGUES ALCKMIN
TAUBATÉ	FATEC DE TAUBATÉ
TEODORO SAMPAIO	Etec PROFESSORA NAIR LUCCAS RIBEIRO
TIETÊ	Etec DOUTOR NELSON ALVES VIANNA
TUPÃ	Etec PROFESSOR MASSUYUKI KAWANO
VARGEM GRANDE DO SUL	Etec DE VARGEM GRANDE DO SUL
VERA CRUZ	Etec PAULO GUERREIRO FRANCO
VOTORANTIM	Etec PROF. ELIAS MIGUEL JUNIOR
VOTUPORANGA	Etec FREI ARNALDO MARIA DE ITAPORANGA

RESPONSÁVEL PELO PROCESSAMENTO DA EMENDA	FACULDADE DE MEDICINA DE MARÍLIA – FAMEMA
BENEFICIÁRIO (Município, OSC ou o próprio órgão)	Faculdade de Medicina de Marília – FAMEMA
OBJETO	CRIAÇÃO E IMPLEMENTAÇÃO DO CURSO CUIDADOR DE IDOSOS
OBJETIVOS	<p>Proporcionar formação de profissionais com habilidades de cuidados de idosos, nos aspectos físicos, mentais e sociais, de forma ética, segura, confortável, responsável e humanizada, preservando a sua autonomia e ofertando boas condições de vida.</p> <p>Objetivos Específicos:</p> <ol style="list-style-type: none"> Oferecer um conjunto de experiências teóricas e práticas na área com a finalidade de consolidar o saber técnico com o saber empírico para que o estudante se compreenda como sujeito histórico que produz sua existência pela interação consciente com a realidade; Organizar experiências pedagógicas que levem à formação de sujeitos críticos e conscientes, capazes de intervir de maneira responsável na sociedade em que vivem; Oferecer um processo formativo que sustentado na educação obtida no nível médio assegure a integração entre a formação geral e a de caráter profissional; Desenvolver conhecimento técnico, científico e humanístico que permitem cuidar dos indivíduos idosos, interagindo com as famílias, grupo sociais e comunidade, desenvolvendo atividades de promoção, prevenção, apoio, recuperação e reabilitação da pessoa idosa; Colocar à disposição da sociedade um profissional apto ao exercício de suas funções e consciente de suas responsabilidades; Formar Cuidador de Idosos capaz de responder às demandas de diferentes grupos sociais, respeitando as diferenças culturais, sociais, étnicas e econômicas envolvendo-se na definição das estratégias de atenção e cuidados formuladas de forma participativa e solidária. Proporcionar ao educando conhecimentos que permitam o desenvolvimento de habilidades que contribuam na promoção da autonomia e hábitos saudáveis no processo de envelhecimento. Destacar em todo o processo educativo a importância da preservação dos recursos edo equilíbrio ambiental.

DETALHAMENTO DO OBJETO

O crescimento da população idosa, antes um processo verificado apenas em países desenvolvidos, constitui-se atualmente um desafio para todo o mundo. No Brasil, o número de idosos passou de 3 milhões em 1960, para 7 milhões em 1975, e 14 milhões em 2002 (um aumento de 500% em quarenta anos). Dados de 2017 do Ministério da Saúde mostram que a população idosa no país já alcança um número aproximado de 29,3 milhões, com projeção de alcançar uma taxa de 20% da população em 25 anos, proporção que a França levou 150 anos para obter.

À medida que a sociedade envelhece, crescem também os desafios para cuidar de uma população que pode acumular uma série de limitações físicas e cognitivas decorrentes deste processo⁵. As preocupações quanto aos desafios que a sociedade enfrentará com esta população, faz com que o mundo concentre esforços na busca de políticas públicas que a privilegie².

As particularidades da pessoa idosa envolvem doenças crônicas e outras fragilidades, mais custos, menos recursos sociais e financeiros. Envelhecer, ainda que sem doenças crônicas, compreende alguma perda funcional, sendo assim, eles são mais suscetíveis à dependência de outras pessoas para as Atividades de Vida Diária (AVD) e para o cuidado de si. A tarefa de cuidar do idoso dependente é realizada por familiares que, normalmente, de forma inesperada acrescentam esse afazer às suas atividades, o que lhes causa grande desgaste físico e emocional ou delegam esse papel a um cuidador contratado para esse fim. E para que os idosos tenham mais qualidade de vida, existem os cuidadores, profissionais capacitados para cuidar desse público.

Entretanto, tem se observado, em nossa realidade, falta de profissionais capacitados para esse fim, uma vez que é preciso ter formação e preparo para saber como lidar com essa fase da vida. Há também poucos cursos voltados para essa formação, principalmente considerando a alta demanda de idosos que necessitam de cuidados.

Um cuidador de idosos é um profissional que deve possuir conhecimento e habilidade para auxiliá-lo nas atividades de vida diária de forma ética, segura, confortável, responsável, preservar sua autonomia e ofertar boas condições de vida em relação à alimentação, higiene, uso de medicamentos, prevenção de quedas.

Compreende-se desta forma que contar apenas com a experiência de cuidar de familiares ou amigos dependentes, não é suficiente para definir se uma pessoa tem conhecimento no assunto, pois em cada situação existem especificidades que precisam ser compreendidas na sua integralidade.

Assim, os cuidadores devem receber formação para a compreensão do processo de envelhecimento, suas alterações e sobre os cuidados gerais a essas pessoas, de forma empática, ética e respeitosa.

Desta forma, conseguirá tanto ofertar cuidado com qualidade ao idoso, como tranquilidade para os familiares que nem sempre conseguem estar presente no cotidiano do idoso e, considerando que:

- a Famema é uma Instituição de ensino superior formadora de profissionais da saúde em nível de graduação e pós graduação e tem como um de seus princípios a responsabilidade social, que visa ações que tragam benefício à comunidade;

	<ul style="list-style-type: none"> • a Famema possui know how na área da saúde e está preparada para criar e implantar um curso em nível médio na área da saúde; • a Famema possui infraestrutura física, mas necessita da aquisição de equipamentos referentes aos cuidados com o idoso para que possa compor seu Laboratório de Habilidades Práticas e oferecer um curso de melhor qualidade de ensino aos seus estudantes, com as práticas profissionais direcionadas aos sujeitos.
VALOR MÍNIMO	R\$ 116.321.00 /ano
ABRANGÊNCIA (Critérios para a seleção do projeto: área territorial, público-alvo)	<p>O curso será destinado à população em geral, aberto ao público.</p> <p>Seu produto (formados) deverá atender à comunidade de Marília e região, a população idosa ou não, que necessitam de cuidados especiais de acordo com o conteúdo que será oferecido no curso.</p> <p>Para poder se matricular no curso de Cuidador de Idosos, deverá preencher os seguintes requisitos:</p> <ul style="list-style-type: none"> • Possuir no mínimo dezoito anos completos; • Haver concluído o ensino fundamental; • Não ter antecedentes criminais; • Apresentar atestado de aptidão física e mental
ASSOCIAÇÃO PPA 2020 - 2023	1046: Qualificação, Trabalho e Empreendedorismo

CONTINUA 

RESPONSÁVEL PELO PROCESSAMENTO DA EMENDA	FACULDADE DE MEDICINA DE MARÍLIA – FAMEMA
BENEFICIÁRIO (Município, Osc ou o próprio Órgão)	Faculdade de Medicina de Marília – FAMEMA
OBJETO	CRIAÇÃO E IMPLEMENTAÇÃO DO CURSO DE CUIDADOR INFANTIL
OBJETIVOS	<p>Objetivo Geral:</p> <p>Proporcionar formação de profissionais com habilidades para atender e cuidar de necessidades infantis, como a alimentação, higiene, recreação e lazer, educação, saúde e bem-estar, de forma ética, segura, confortável, responsável e humanizada, preservando asua autonomia e ofertando boas condições de vida.</p> <p>Objetivos Específicos:</p> <p>Oferecer experiências teóricas e práticas na área com a finalidade de consolidar o saber técnico com o saber empírico para que o estudante compreenda a complexidade do cuidado à criança de 0 (zero) a 6 (seis) anos de idade.</p> <p>Desenvolver conhecimento técnico, científico e humanístico que permitem cuidar de crianças, interagindo com as famílias, grupos sociais e comunidade, desenvolvendo atividades de alimentação, higiene, recreação e lazer, educação, saúde e bem-estar;</p> <p>Formar Cuidador Infantil capaz de responder às demandas de atendimentos às creches, escolinhas e domicílios, respeitando as diferenças culturais, sociais, étnicas e econômicas envolvendo-se na definição das estratégias de atenção e cuidados formuladas de forma participativa e solidária.</p> <p>Proporcionar ao educando conhecimentos que permitam o desenvolvimento de habilidades que contribuam na promoção da autonomia e hábitos saudáveis no processo de desenvolvimento e crescimento das crianças.</p>
DETALHAMENTO DO OBJETO	<p>Durante a primeira infância o cérebro das crianças se desenvolve mais rapidamente do que em qualquer outra época de suas vidas, e as experiências vividas têm um impacto profundo e duradouro sobre sua saúde física e mental, sua capacidade de aprender e de se relacionar. O que pais e outros cuidadores fazem durante este período ajuda a construir a arquitetura cerebral que servirá de base para uma boa saúde e capacidade de aprendizado durante o resto da infância e da vida adulta.</p> <p>As relações que um bebê ou uma criança de até 05 anos têm com os adultos durante sua vida são as influências mais importantes sobre seu desenvolvimento</p>

CONTINUA 

	<p>As relações que um bebê ou uma criança de até 05 anos têm com os adultos durante sua vida são as influências mais importantes sobre seu desenvolvimento (desenvolvimento das crianças). Essas relações começam em casa, com pais e outros membros da família, como avós e irmãos. Estes cuidadores são responsáveis pela segurança e saúde da criança, assim como pelo que ela come e por suas experiências de percepção do mundo.</p> <p>O cuidado estabelece vínculos entre a criança e outros adultos, o que se constrói por meio de práticas diárias, afeto e a identificação de oportunidades para contribuir com o desenvolvimento dos bebês e crianças pequenas. Além dos pais e avós, os cuidadores podem ser profissionais da saúde, serviço social, educação ou outras áreas que prestam serviços e se relacionam com crianças na primeira infância.</p> <p>O cuidador infantil deve saber acompanhar precisamente o desenvolvimento da criança para torná-lo progressivo e autônomo. Ele deve saber orientar, dar segurança e tranquilidade, criar a relação de apego e identificar riscos de desenvolvimento das habilidades, para que a criança não pule nenhuma etapa no seu crescimento. Além disso, o cuidador infantil estimula o desenvolvimento do potencial e do sentimento de competência da criança, pois elas nascem com uma tendência inata ao desenvolvimento, ou seja, a natureza humana deve ser motivada e desafiada com o objetivo de não se esquecer do sentimento de responsabilidade, competência, autonomia e rotina.</p> <p>O vínculo de apego é uma necessidade humana básica e é fundamental, pois ajuda a identificar oportunidades de contribuir com o desenvolvimento infantil. E esse vínculo se fortalece durante os cuidados na rotina das crianças e por meio de conversas e encontros singulares.</p> <p>Com o cuidador infantil, a criança aprimora as habilidades de exploração, da liberdade de movimento, da interpretação de mensagens, da oralidade, comunicação e equilíbrio. Além disso, o cuidador reconhece as necessidades específicas da criança, possibilitando que ela seja ela mesma, em caso contrário, ela agirá de acordo com o ambiente.</p> <p>Outro fator muito importante é o próprio ambiente onde os cuidados são realizados, ou seja, o ambiente deve ser seguro e confortável com a finalidade de oferecer acolhimento e amenizar a fragilidade emocional e física da criança. E nesse ponto, o atendimento domiciliar é extremamente relevante.</p> <p>O atendimento em domicílio não traz apenas benefícios para as crianças, mas para os pais também, como por exemplo, a praticidade de não precisar deslocar os filhos para outro local, além disso, com cuidados exclusivos, a criança será atendida imediatamente, e outra vantagem é a prevenção de doenças, pois a criança estará em um ambiente familiar, com manutenção de limpeza e controle sobre o contágio de doenças, e limitando o contato com outras pessoas.</p> <p>Entretanto, tem se observado, em nossa realidade, falta de profissionais capacitados para esse fim, uma vez que é preciso ter formação e preparo para saber como lidar com essa fase da vida. Há também poucos cursos voltados para essa formação, principalmente considerando a alta demanda de crianças que necessitam de cuidados.</p>
--	---

CONTINUA 

	<p>Um cuidador infantil é um profissional que deve possuir conhecimento e habilidade para auxiliá-lo nas atividades de vida diária de forma ética, segura, confortável, responsável.</p> <p>Compreende-se desta forma que contar apenas com a experiência de cuidar dos filhos, netos, familiares, não é suficiente para definir se uma pessoa tem conhecimento no assunto, pois em cada situação existem especificidades que precisam ser compreendidas na sua integralidade.</p> <p>Assim, os cuidadores devem receber formação para a compreensão do processo de crescimento e desenvolvimento infantil, suas alterações e os cuidados gerais a essas crianças, de forma empática, ética e respeitosa.</p> <p>Desta forma, conseguirá tanto ofertar cuidado com qualidade, como tranquilidade para os familiares que nem sempre conseguem estar presente no cotidiano das crianças.</p> <p>Frente ao exposto, considera-se relevante instituir na Faculdade de Medicina de Marília (Famema), um curso de formação de Cuidador Infantil, considerando que:</p> <ul style="list-style-type: none"> • A Famema é uma Instituição de ensino superior formadora de profissionais da saúde em nível de graduação e pós graduação e tem como um de seus princípios a responsabilidade social, que visa ações que tragam benefício à comunidade; • A Famema possui know how na área da saúde e está preparada para criar e implantar um curso em nível médio na área da saúde; • A Famema possui infraestrutura física, mas necessita da aquisição de equipamentos referentes aos cuidados infantis para que possa compor seu Laboratório de Habilidades Práticas e oferecer um curso de melhor qualidade de ensino aos seus estudantes, com as práticas profissionais direcionadas aos sujeitos.
VALOR MÍNIMO	R\$ 92.907,00/ano
ABRANGÊNCIA (Critérios para a seleção do projeto: área territorial, público-alvo)	<p>O curso será destinado à população em geral, aberto ao público.</p> <p>Seu produto (formados) deverá atender à comunidade de Marília e região, a população infantil, que necessitam de cuidados especiais de acordo com o conteúdo que será oferecido no curso.</p> <p>Para poder se matricular no curso de Cuidador Infantil, deverá preencher os seguintes requisitos:</p> <ul style="list-style-type: none"> • Possuir no mínimo dezoito anos completos; • Haver concluído o ensino fundamental; • Não ter antecedentes criminais; • Apresentar atestado de aptidão física e mental.
ASSOCIAÇÃO PPA 2020 - 2023	1046: Qualificação, Trabalho e Empreendedorismo

RESPONSÁVEL PELO PROCESSAMENTO DA EMENDA	FACULDADE DE MEDICINA DE MARÍLIA - FAMEMA
BENEFICIÁRIO (Município, OSC ou o próprio órgão)	Faculdade de Medicina de Marília - Famema
OBJETO	AQUISIÇÃO DE 01 (UM) MICRO-ÔNIBUS, ADAPTADO AO TRANSPORTE DE PESSOAS COM DEFICIÊNCIA TIPO CADEIRANTE OU COM DIFICULDADE DE LOCOMOÇÃO.
OBJETIVOS	<p>Oferecer transporte de qualidade e com segurança aos estudantes, professores e funcionários técnicos e administrativo da Famema aos cenários de estágios, visitas aos domicílios dos pacientes entre outros;</p> <p>Garantir a acessibilidade aos estudantes, professores e funcionários técnicos e administrativos aos eventos de formação e qualificação.</p>
DETALHAMENTO DO OBJETO	Aquisição de micro-ônibus para transporte de passageiros (estudantes e professores), adaptado para passageiros com deficiência ou com mobilidade reduzida.
VALOR MÍNIMO	R\$ 500.000,00
ABRANGÊNCIA (Critérios para a seleção do projeto: área territorial, público-alvo)	Estudantes, Professores e funcionários técnicos e administrativos da Famema para viagens locais, regionais e interestaduais.
ASSOCIAÇÃO PPA 2020-2023	1043: Ensino Público Superior

RESPONSÁVEL PELO PROCESSAMENTO DA EMENDA	FACULDADE DE MEDICINA DE MARÍLIA - FAMEMA
BENEFICIÁRIO (Município, OSC ou o próprio órgão)	Faculdade de Medicina de Marília - Famema
OBJETO	AQUISIÇÃO DE 01 (UM) VEÍCULO TIPO VAN, ADAPTADO AO TRANSPORTE DE PESSOAS COM DEFICIÊNCIA TIPO CADEIRANTE E DIFICULDADE DE LOCOMOÇÃO.
OBJETIVOS	Oferecer transporte de qualidade e com segurança aos estudantes, professores e funcionários técnicos e administrativos da Famema aos cenários de estágios, visitas aos domicílios dos pacientes entre outros; Garantir a acessibilidade aos estudantes, professores e funcionários técnicos e administrativos aos eventos de formação e qualificação.
DETALHAMENTO DO OBJETO	Aquisição de 01 (uma) van para transporte de estudantes/professores/funcionários técnicos e administrativos adaptado para acessibilidade, visando ao transporte de passageiros com deficiência tipo cadeirante e/ou com dificuldade de locomoção.
VALOR MÍNIMO	R\$ 250.000,00
ABRANGÊNCIA (Critérios para a seleção do projeto: área territorial, público-alvo)	Município de Marília e entorno.
ASSOCIAÇÃO PPA 2020-2023	1043: Ensino Público Superior

RESPONSÁVEL PELO PROCESSAMENTO DA EMENDA	FACULDADE DE MEDICINA DE MARÍLIA - FAMEMA
BENEFICIÁRIO (Município, OSC ou o próprio órgão)	Faculdade de Medicina de Marília
OBJETO	ELABORAÇÃO DE UM SERIOUS GAME SOBRE A TEMÁTICA “COMPARTILHAMENTO DE FAKE NEWS NA ÁREA DA SAÚDE”.
OBJETIVOS	O game proposto neste projeto (Fake News Destroyer) terá como objetivo educacional estimular o compartilhamento crítico de informações da área da saúde em redes sociais. A proposta é a de desenvolvimento de um jogo para ser utilizado em computador, tendo como público alvo estudantes do Ensino Médio. Este game funcionará como instrumento para a execução de ações que estimulem estudantes de ensino médio a compartilhar de maneira crítica informações da área da saúde. A Instituição de Ensino Superior proponente deste estudo possui expertise na área de ações educativas em saúde.

CONTINUA 

DETALHAMENTO DO OBJETO

	<p>Planejamento e conceituação do jogo</p> <p>Público alvo: Estudantes do Ensino Médio.</p> <p>Objetivo principal: Compartilhar nas redes sociais do game (<i>off-line</i>), apenas notícias verdadeiras, selecionando-as dentre as notícias falsas, que também estarão presentes no jogo.</p> <p>Características: Ao iniciar o jogo, o participante irá escolher os grupos que representarão suas redes sociais no <i>serious game</i>. Estes grupos são fictícios, ou seja, só existem no ambiente do jogo, portanto, grupos são fictícios, ou seja, só existem no ambiente do jogo, assim, as notícias, verdadeiras ou não, somente irão circular no ambiente da plataforma (<i>off-line</i>). Os grupos das redes sociais deverão ser escolhidos pelo participante, assim como a sua dimensão. Dessa forma, o participante poderá compor grupos escolares, religiosos, familiares e de amizade, que em relação a dimensão poderão ser pequenos (até 10 participantes), médios (entre 11 e 30 participantes) e grandes (acima de 30 participantes). As notícias utilizadas serão provenientes de um banco de informações do game e serão enviadas individualmente para o participante, que deverá decidir sobre compartilhá-la ou não. No caso de compartilhamento, deverá identificar os grupos e número de participantes de cada grupo que deseja repassar a informação. Haverá uma pequena janela especial na tela inicial do <i>game</i>, para que o estudante possa encontrar sites confiáveis de informação, direcionado diretamente (Ministério da saúde, e sites do gênero, Scielo etc.). Dessa maneira será possível avaliar também, a postura dele frente à pesquisa e busca de informações desconhecidas, e interesse de fazer esse modelo de averiguação. Após o compartilhamento haverá um sinal sonoro e/ou visual que identificará se a notícia era verdadeira ou não. No caso de notícia falsa, aparecerá uma mensagem com a informação correta sobre a notícia, com desmistificação da notícia, cumprindo assim o papel educativo do jogo. O compartilhamento de notícias verdadeiras e o não compartilhamento das falsas resultarão em pontos para o participante e a perda de pontos ocorrerá quando houver divulgação de notícias falsas e retenção de verdadeiras. Os pontos ganhos ou perdidos serão proporcionais ao número de pessoas que receberam as informações.</p> <p>Pré-Produção: Estética do jogo, com cenário simples e personagem simbolizando o jogador, com distinção entre sexo feminino e masculino. Haverá sons positivos, quando forem selecionadas notícias verdadeiras e sons negativos quando ele selecionar <i>Fake News</i>. Também haverá um painel indicador dos pontos ganhos, perdidos e o total acumulado. Na tela serão disponibilizados balões com pequenos textos de instruções do jogo, apresentando os objetivos do jogo e sobre como proceder com as notícias, e os melhores métodos de realizar essa missão.</p> <p>Produção e desenvolvimento: Códigos de computador, modelos e vídeos.</p> <p>Pós-Produção: Teste do game, com conferência do funcionamento correto, jogabilidade e conteúdos e, por último, a validação.</p>
VALOR MÍNIMO	R\$ 90.000,00

CONTINUA 

ABRANGÊNCIA (Critérios para a seleção do projeto: área territorial, público-alvo)	Este projeto irá atingir como público alvo os estudantes do Ensino Médio de escolas públicas preferencialmente, mas também poderão ser incluídas escolas privadas. O município beneficiado será o de Marília – SP.
ASSOCIAÇÃO PPA 2020-2023	1044: Desenvolvimento da Ciência e da Tecnologia

RESPONSÁVEL PELO PROCESSAMENTO DA EMENDA	FACULDADE DE MEDICINA DE SÃO JOSÉ DO RIO PRETO
BENEFICIÁRIO (Município, OSC ou o próprio órgão)	Faculdade de Medicina de São José do Rio Preto
OBJETO	AQUISIÇÃO DE EQUIPAMENTOS/SIMULADORES PARA TREINAMENTO/APERFEIÇOAMENTO DE PROFISSIONAIS DE SAÚDE DO HOSPITAL DE ENSINO
OBJETIVOS	<p>Promover treinamento e aperfeiçoamento de modo contínuo de habilidades ginecológicas e obstétricas, inerentes aos profissionais da saúde, beneficiando mais de 6 mil profissionais, entre médicos, residentes multiprofissionais, aprimorandos, acadêmicos que atuam no hospital de ensino.</p> <p>Garantir o desenvolvimento e integração de habilidades técnicas, cognitivas e comportamentais, integrando definitivamente todos os aspectos necessários ao exercício profissional com competência, guiando-o a enfrentar situações de rotina, sem colocar em risco a vida e saúde de pacientes reais.</p>

CONTINUA **DETALHAMENTO DO OBJETO****MANEQUINS HABILIDADES GINECOLÓGICAS E OBSTÉTRICAS**

SIMULADOR EXAME PAPANICOLAU - 04 UNIDADES	R\$ 12.350,00
SIMULADOR DE EXAME E DIAGNÓSTICO GINECOLÓGICO - 06 UNIDADES	R\$ 212.400,00
SIMULADOR EXAME DOS SEIOS - 06 UNIDADES	R\$ 33.120,00
SIMULADOR DE VESTIR AUTOEXAME DOS SEIOS - 05 UNIDADES	R\$ 29.400,00
SIMULADOR PARA INTRODUIZIR DISPOSITIVOS INTRAUTERINOS - 04 UNIDADES	R\$ 4.250,00
SIMULADOR PÉLVICO PARA TREINAMENTO GINECOLÓGICO - 06 UNIDADES	R\$ 277.400,00
SIMULADOR TREINAMENTO ESTÁGIOS DO PARTO - 04 UNIDADES	R\$ 37.000,00

Simulador exame Papanicolau - permite praticar exames externos e internos, inserção de espéculo e técnicas de amostragem citológica. Inclui sete condições cervicais: normal, gravidez inicial, pólipos, câncer inicial, câncer avançado, inflamação e displasia

Simulador de exame e diagnóstico ginecológico- Possui úteros intercambiáveis e ajustáveis para direita e esquerda, em condições normais ou condições com patologias, tais como: Útero normal, Útero com gravidez inicial, Fibróide I (túnica muscular), Fibróide II (endométrio), Cisto ovário I (tamanho de uma bola de ping-pong), Cisto ovário II (do tamanho de uma bola de tênis) e Hidrossalpinge

Simulador exame dos seios- Cada seio pode ser destacado do simulador. Um seio tem 9 nódulos entre 3 e 25 mm de diâmetro. Um seio anormal inclui 2 nódulos por baixo do braço. 3 nódulos podem ser facilmente palpado; 6 são extremamente subtis. Ensinar as técnicas de padrão em espiral ou grelha

Simulador de vestir autoexame dos seios- O Simulador foi desenvolvido para ser vestido, permitir auto apalpação da mama na posição correta e detectar o câncer em diversos estágios.

Simulador para introduzir dispositivos intrauterinos- Este modelo anatomicamente exato representa uma seção do útero, dos ovários e das fímbrias. O útero está coberto por uma cobertura de plástico transparente, permitindo a fácil visualização da inserção e do posicionamento correto de dispositivos intrauterinos.

Simulador pélvico para treinamento ginecológico- Reconhecimento da anatomia do períneo e pélvica, incluindo pontos ósseos anatômicos, Exame vaginal Digital; Exame Bi-manual, Procedimento de esfregaço do colo do útero (incluindo o uso de espéculo), exame de toque retal.

	Simulador treinamento estágios do parto- Praticar a avaliação correta do parto por palpação, usando o simulador de estágios do parto. Os níveis e estágios de parto a seguir são demonstrados: n° 1: colo fechado (0,5 cm), nível -2: colo aberto 2 cm, n° 3: colo aberto 3 cm, meio apagado, n° 4: colo aberto 5 cm, apagado, n° 5: colo aberto 7 cm, apagado, n° 6: colo aberto 9 cm, apagado.
VALOR MÍNIMO	R\$ 100.000,00
ABRANGÊNCIA (Critérios para a seleção do projeto: área territorial, público-alvo)	Mais de 2 milhões de habitantes dos 104 municípios pertencentes à DRS 15- SÃO JOSÉ DO RIO PRETO, visto que os equipamentos/simuladores serão usados para treinar e aperfeiçoar os profissionais de saúde que atuam no Hospital de Ensino, que é referência da região.
ASSOCIAÇÃO PPA 2020-2023	0930: Atendimento Integral e Descentralizado no SUS no Estado de São Paulo

CONTINUA 

RESPONSÁVEL PELO PROCESSAMENTO DA EMENDA	FACULDADE DE MEDICINA DE SÃO JOSÉ DO RIO PRETO														
BENEFICIÁRIO (Município, OSC ou o próprio órgão)	Faculdade de Medicina de São José do Rio Preto														
OBJETO	AQUISIÇÃO DE EQUIPAMENTOS/SIMULADORES PARA TREINAMENTO/APERFEIÇOAMENTO DE PROFISSIONAIS DE SAÚDE DO HOSPITAL DE ENSINO														
OBJETIVOS	<p>Promover treinamento e aperfeiçoamento de modo contínuo, das habilidades inerentes à punção venosa e arterial, manejo de vias aéreas e uso do desfibrilador externo automático aos profissionais da saúde, beneficiando mais de 6 mil profissionais, entre médicos, residentes multiprofissionais, aprimorandos, acadêmicos que atuam no hospital de ensino Hospital de Base São José do Rio Preto.</p> <p>Garantir o desenvolvimento e integração de habilidades técnicas, cognitivas e comportamentais, integrando definitivamente todos os aspectos necessários ao exercício profissional com competência, guiando-o a enfrentar situações de rotina, sem colocar em risco a vida e saúde de pacientes reais.</p> <table border="1" data-bbox="1973 940 2846 1522"> <thead> <tr> <th colspan="2">MANEQUINS DE HABILIDADES DE PUNÇÃO/ VIA AÉREA/ DESFIBRILADOR</th> </tr> </thead> <tbody> <tr> <td>SIMULADOR DE PUNÇÃO VENOSA MASCULINO - 05 UNIDADES</td> <td>R\$ 23.000,00</td> </tr> <tr> <td>SIMULADOR DE PUNÇÃO ARTERIAL MASCULINO - 02 UNIDADES</td> <td>R\$ 7.700,00</td> </tr> <tr> <td>SIMULADOR DE SONDAGEM VESICAL MASCULINO/ FEMININO - 04 UNIDADES</td> <td>R\$ 19.000,00</td> </tr> <tr> <td>SIMULADOR DE INTUBAÇÃO DE VIAS AÉREAS - 04 UNIDADES</td> <td>R\$ 62.400,00</td> </tr> <tr> <td>SIMULADOR DE DESFIBRILADOR EXTERNO AUTOMÁTICO - 02 UNIDADES</td> <td>R\$ 7.000,00</td> </tr> <tr> <td>SIMULADOR DE REMOÇÃO COM SUPERVISÃO DAS VIAS AÉREAS - 05 UNIDADES</td> <td>R\$ 92.000,00</td> </tr> </tbody> </table>	MANEQUINS DE HABILIDADES DE PUNÇÃO/ VIA AÉREA/ DESFIBRILADOR		SIMULADOR DE PUNÇÃO VENOSA MASCULINO - 05 UNIDADES	R\$ 23.000,00	SIMULADOR DE PUNÇÃO ARTERIAL MASCULINO - 02 UNIDADES	R\$ 7.700,00	SIMULADOR DE SONDAGEM VESICAL MASCULINO/ FEMININO - 04 UNIDADES	R\$ 19.000,00	SIMULADOR DE INTUBAÇÃO DE VIAS AÉREAS - 04 UNIDADES	R\$ 62.400,00	SIMULADOR DE DESFIBRILADOR EXTERNO AUTOMÁTICO - 02 UNIDADES	R\$ 7.000,00	SIMULADOR DE REMOÇÃO COM SUPERVISÃO DAS VIAS AÉREAS - 05 UNIDADES	R\$ 92.000,00
MANEQUINS DE HABILIDADES DE PUNÇÃO/ VIA AÉREA/ DESFIBRILADOR															
SIMULADOR DE PUNÇÃO VENOSA MASCULINO - 05 UNIDADES	R\$ 23.000,00														
SIMULADOR DE PUNÇÃO ARTERIAL MASCULINO - 02 UNIDADES	R\$ 7.700,00														
SIMULADOR DE SONDAGEM VESICAL MASCULINO/ FEMININO - 04 UNIDADES	R\$ 19.000,00														
SIMULADOR DE INTUBAÇÃO DE VIAS AÉREAS - 04 UNIDADES	R\$ 62.400,00														
SIMULADOR DE DESFIBRILADOR EXTERNO AUTOMÁTICO - 02 UNIDADES	R\$ 7.000,00														
SIMULADOR DE REMOÇÃO COM SUPERVISÃO DAS VIAS AÉREAS - 05 UNIDADES	R\$ 92.000,00														
DETALHAMENTO DO OBJETO	Simulador de punção venosa masculino- Reprodução natural do braço de um homem adulto com sistema multivenoidal projetado para terapia intravenosa periférica. Permite venopunção em fossa antecubital ou dorso da mão; permite rotação de deltóide para facilitar acesso (exceto pediátrico); Permite acesso em veias medial, basílica e cefálica; Veias palpáveis que permitem escolher o local da punção e preparação; Veias que permitem a infusão periférica através da terapia IV com “bolus” ou infusão contínua; Permite substituição da pele e do conjunto de veias aumentando a vida útil do produto.														

CONTINUA 

	<p>Simulador de punção arterial masculino- Simulação da performance no teste de Allen's para avaliar o suprimento sanguíneo da mão; Pulso flexível permite posicionamento adequado; Pressão arterial pode ser gerada manualmente; Possibilidade de palpação arterial; Punção percutânea possível tanto na artéria radial quanto na braquial; Artérias infusíveis permitem a pressurização do sistema tornando mais realístico o retorno de sangue na seringa; <i>Plug</i> para drenar localizado no deltóide.</p> <p>Simulador de sondagem vesical masculino/ feminino- Pélvis feminina em tamanho real com genitália intercambiável designada para prática de procedimentos de cuidados gastrointestinais bem como acesso urológico e retal. Articulação real permite o posicionamento apropriado para procedimentos. Genitália, com conectores e reservatório, facilita procedimentos de cuidado urológico: Cuidado do períneo, Inserção de medicamento vaginal, Inserção, cuidado, irrigação e remoção do cateter residente, Placa cirúrgica de ventre com locais de orifícios intercambiáveis permite a simulação do cuidado do tubo de cistostomia e cuidado do orifício de desvio urinário, Coxa bilateral, possíveis injeções IM glúteas e ventro-glúteas.</p> <p>Simulador de intubação de vias aéreas- Prática realista para desenvolver proficiência nas habilidades de manejo das vias aéreas. Simula de forma realista as vias aéreas adultas, e a parte superior do torso e a cabeça, que parecem reais, podem ser usadas para demonstrar e praticar técnicas de sucção, ventilação e intubação. Ele também pode ser usado para demonstrar broncoscopia das vias aéreas superiores e intubação endotraqueal guiada por broncoscopia.</p> <p>Simulador de desfibrilador externo automático- oferece uma alternativa econômica para ensinar leigos e profissionais de saúde sobre a forma mais eficiente em utilizar um desfibrilador externo automático (DEA).</p> <p>Simulador de remoção com supervisão das vias aéreas- simulador de treinamento durável e robusto com uma cabeça com intubação para treinamento avançado de supervisão das vias aéreas e articulação real, permitindo o manequim ser colocado em várias configurações para remoção ou resgate. Cabeça de intubação, Cabeça pode inclinar ou girar 90°, Intubação oral e nasal, Ventilação e aspiração, Pulso carotídeo manual, Inserção orofaríngea e nasofaríngea de vias aéreas, Auscultação estomacal para verificar posicionamento de vias aéreas, Corpo articulado para movimento, Altura de 162,5 cm, Peso de 26,3kg, porém pode ser acrescentado peso extra nas áreas do tórax e pélvicas.</p>
VALOR MÍNIMO	R\$ 100.000,00
ABRANGÊNCIA (Critérios para a seleção do projeto: área territorial, público-alvo)	Mais de 2 milhões de habitantes dos 104 municípios pertencentes à DRS 15- SÃO JOSÉ DO RIO PRETO, visto que os equipamentos/simuladores serão usados para treinar e aperfeiçoar os profissionais de saúde que atuam no Hospital de Ensino, que é referência da região.
ASSOCIAÇÃO PPA 2020-2023	0930: Atendimento Integral e Descentralizado no SUS no Estado de São Paulo

RESPONSÁVEL PELO PROCESSAMENTO DA EMENDA	FACULDADE DE MEDICINA DE SÃO JOSÉ DO RIO PRETO
BENEFICIÁRIO (Município, OSC ou o próprio órgão)	Faculdade de Medicina de São José do Rio Preto
OBJETO	AQUISIÇÃO DE EQUIPAMENTOS/SIMULADORES PARA TREINAMENTO/APERFEIÇOAMENTO DE PROFISSIONAIS DE SAÚDE DO HOSPITAL DE ENSINO
OBJETIVOS	<p>Promover treinamento e aperfeiçoamento de modo contínuo, das habilidades de procedimentos guiados por ultrassom inerentes aos profissionais da saúde, beneficiando mais de 1 mil e duzentos profissionais, entre médicos, residentes e acadêmicos de medicina que atuam no hospital de ensino.</p> <p>Garantir o desenvolvimento e integração de habilidades técnicas, cognitivas e comportamentais, integrando definitivamente todos os aspectos necessários ao exercício profissional com competência, guiando-o a enfrentar situações de rotina, sem colocar em risco a vida e saúde de pacientes reais.</p>

CONTINUA 

MANEQUINS HABILIDADES GINECOLÓGICAS E OBSTETRÍCAS	
SIMULADOR DE PUNÇÃO VENOSA CENTRAL GUIADA POR ULTRASSOM - 02 UNIDADES	R\$ 87.000,00
ACESSO VASCULAR COM 4 VASOS GUIADO POR ULTRASSOM - 04 UNIDADES	R\$ 38.000,00
TORACOCENTESE E TORACOTOMIA GUIADOS POR ULTRASSOM - 02 UNIDADES	R\$ 141.600,00
SIMULADOR U/S MENTOR DE EXAMES E INTERVENÇÕES DE ULTRASSOM - 01 UNIDADE	R\$ 425.000,00

Simulador de punção venosa central guiada por ultrassom- O manequim de punção venosa central guiada por ultrassom foi construído utilizando a abordagem inovadora de modelagem. Os pontos de referência externos foram lançados a partir de um ser humano vivo, enquanto a anatomia interna é baseada em arquivos humanos digitais. Este simulador de ultrassom com alta durabilidade incorpora toda a anatomia necessária para ensinar, aprender e praticar as habilidades associadas ao posicionamento do cateter e foi projetado para treinamento em procedimentos de inserção cega e guiada por ultrassom. Oferece aos médicos um ambiente de treinamento mais realista. Realize posicionamentos completos da punção da veia jugular e subclávia interna – incluindo agulhas, fios-guia, dilatação e rosqueamento dos cateteres.

Acesso vascular com 4 vasos guiado por ultrassom- O modelo de treinamento médico de acesso vascular pediátrico guiado por ultrassom da Blue Phantom permite que os usuários desenvolvam e pratiquem as habilidades necessárias para obter proficiência no uso do ultrassom para procedimentos de imagem e acesso vascular. Usando o tecido humano simulado proprietário da Blue Phantom, este modelo de treinamento, muito realista e durável, é excelente para treinar clínicos nas habilidades psicomotoras associadas aos procedimentos de canulação venosa por ultrassom e canulação arterial.

Toracocentese e toracotomia guiados por ultrassom- Toracocentese guiada por ultrassom quanto toracotomia do tubo torácico. Permite que os usuários desenvolvam e pratiquem as habilidades necessárias para obter proficiência no uso do ultrassom para identificar e orientar as inserções de agulha e cateter no paciente com derrames pleurais. Este manequim de treinamento de dupla finalidade também foi projetado para permitir que os usuários aprendam a realizar toracotomia por tubo torácico utilizando inserções torácicas não ultrassonografáveis.

VALOR MÍNIMO	R\$ 150.000,00
ABRANGÊNCIA (Critérios para a seleção do projeto: área territorial, público-alvo)	Mais de 2 milhões de habitantes dos 104 municípios pertencentes à DRS 15- SÃO JOSÉ DO RIO PRETO, visto que os equipamentos/simuladores serão usados para treinar e aperfeiçoar os profissionais de saúde que atuam no Hospital de Ensino, que é referência da região.
ASSOCIAÇÃO PPA 2020-2023	0930: Atendimento Integral e Descentralizado no SUS no Estado de São Paulo

DETALHAMENTO DO OBJETO

RESPONSÁVEL PELO PROCESSAMENTO DA EMENDA	FACULDADE DE MEDICINA DE SÃO JOSÉ DO RIO PRETO				
BENEFICIÁRIO (Município, OSC ou o próprio órgão)	Faculdade de Medicina de São José do Rio Preto				
OBJETO	AQUISIÇÃO DE EQUIPAMENTOS/SIMULADORES PARA TREINAMENTO/APERFEIÇOAMENTO DE PROFISSIONAIS DE SAÚDE DO HOSPITAL DE ENSINO.				
OBJETIVOS	Promover treinamento e aperfeiçoamento de modo contínuo, das habilidades inerentes aos profissionais da saúde, beneficiando mais de 6 mil profissionais, entre médicos, residentes multiprofissionais, aprimorandos, acadêmicos que atuam no hospital de ensino Hospital de Base São José do Rio Preto. Garantir o desenvolvimento e integração de habilidades técnicas, cognitivas e comportamentais, integrando definitivamente todos os aspectos necessários ao exercício profissional com competência, guiando-o a enfrentar situações de rotina, sem colocar em risco a vida e saúde de pacientes reais.				
DETALHAMENTO DO OBJETO	<table border="1"> <thead> <tr> <th colspan="2">MANEQUINS SIMULADORES DE SITUAÇÕES CRÍTICAS</th> </tr> </thead> <tbody> <tr> <td>SIMULADOR MANEQUIM AVANÇADO PARA O TREINAMENTO DE HABILIDADES AVANÇADAS E REALÍSTICAS COM LICENÇA PARA FUNCIONAMENTO - 03 UNIDADES</td> <td>R\$ 550.500,00</td> </tr> </tbody> </table> <p>Simulador manequim avançado para o treinamento de habilidades avançadas e realísticas com licença para funcionamento- Simulador de treinamento interativa realístico para a simulação de uma ampla variedade de habilidades de primeiros socorros em emergência. Gerenciamento das vias aéreas, Avaliação da Respiração, Palpação e Ausculta, Interpretação de ECG, Desfibrilação, Avaliação e diagnóstico do ultra-som, simulador permite o uso de um desfibrilador real ligado com pás de treinamento. Eventos de treinamento, como o tempo usado para realizar a ressuscitação cardiopulmonar, a colocação correta das pás e o choque com interrupções mínimas serão capturados automaticamente no registro de dados para avaliação e discussão. As capacidades de monitoramento gráfico vão aumentar o realismo clínico e desafiar habilidades essenciais de raciocínio. Os parâmetros de monitoramento do SimPad PLUS estão limitados a frequência cardíaca, SpO2, pressão sanguínea, frequência respiratória, temperatura, ECG e CO2. A monitoração de pacientes do LLEAP PC oferece parâmetros adicionais, além de capacidades multimídia, laboratoriais e de exibição de raio X.</p>	MANEQUINS SIMULADORES DE SITUAÇÕES CRÍTICAS		SIMULADOR MANEQUIM AVANÇADO PARA O TREINAMENTO DE HABILIDADES AVANÇADAS E REALÍSTICAS COM LICENÇA PARA FUNCIONAMENTO - 03 UNIDADES	R\$ 550.500,00
MANEQUINS SIMULADORES DE SITUAÇÕES CRÍTICAS					
SIMULADOR MANEQUIM AVANÇADO PARA O TREINAMENTO DE HABILIDADES AVANÇADAS E REALÍSTICAS COM LICENÇA PARA FUNCIONAMENTO - 03 UNIDADES	R\$ 550.500,00				

CONTINUA 

VALOR MÍNIMO	R\$ 183.500,00 (1 unidade)
ABRANGÊNCIA (Critérios para a seleção do projeto: área territorial, público-alvo)	Mais de 2 milhões de habitantes dos 104 municípios pertencentes à DRS 15- SÃO JOSÉ DO RIO PRETO, visto que os equipamentos/simuladores serão usados para treinar e aperfeiçoar os profissionais de saúde que atuam no Hospital de Ensino, que é referência da região.
ASSOCIAÇÃO PPA 2020-2023	0930: Atendimento Integral e Descentralizado no SUS no Estado de São Paulo

RESPONSÁVEL PELO PROCESSAMENTO DA EMENDA	FACULDADE DE MEDICINA DE SÃO JOSÉ DO RIO PRETO	
BENEFICIÁRIO (Município, OSC ou o próprio órgão)	Faculdade de Medicina de São José do Rio Preto	
OBJETO	AQUISIÇÃO DE EQUIPAMENTOS/SIMULADORES PARA TREINAMENTO/APERFEIÇOAMENTO DE PROFISSIONAIS DE SAÚDE DO HOSPITAL DE ENSINO	
OBJETIVOS	<p>Promover treinamento e aperfeiçoamento de modo contínuo, das habilidades de procedimentos/exames ultrassonográficos inerentes aos profissionais da saúde, beneficiando mais de 1 mil e duzentos profissionais, entre médicos, residentes e acadêmicos de medicina que atuam no hospital de ensino.</p> <p>Garantir o desenvolvimento e integração de habilidades técnicas, cognitivas e comportamentais, integrando definitivamente todos os aspectos necessários ao exercício profissional com competência, guiando-o a enfrentar situações de rotina, sem colocar em risco a vida e saúde de pacientes reais.</p>	
DETALHAMENTO DO OBJETO	MANEQUINS HABILIDADES GINECOLÓGICAS E OBSTETRÍCAS	
	ULTRASSOM PORTÁTIL; SDD INTERNO DE 256 GB – 03 UNIDADES	R\$ 500.000,00
	<p>ULTRASSOM PORTÁTIL; SDD INTERNO DE 256 GB- aparelho clinicamente versátil, portátil e leve com ótima qualidade de imagem, possibilitando um diagnóstico rápido em qualquer ambiente clínico. Transdutores: Transdutor Convexo (2-8 MHz); Transdutor Linear (4-16 MHz); Transdutor Setorial Pediátrico (3-8 MHz); Transdutor Setorial adulto: (1-5 MHz). Modos: Modos B, Dual, 4B, B/C, M/B, M/D, B + Cor + Doppler em tempo real (modo triplex) Doppler Contínuo; Mapeamento</p> <p>Doppler colorido, Doppler pulsado, Power Doppler e Power Doppler direcional;</p> <p>Apresentação Simultânea: Divisão de tela (2D+Color, 2D+PD, 2D+S-Flow); Parâmetros: Medicina interna, geral, abdominal, obstetrícia, ginecologia, pequenas partes, vascular, urologia, cardiologia adulta e pediátrica;</p> <p>Resolução de Cor: Monitor LED Full HD 15";</p> <p>Entradas: Portas USB 2.0; Conectividade LAN (10/100/1000 BASE-T); Saída de vídeo HDMI; DICOM 3.0 Monitor: Monitor LED Full HD 15"; Impressão: Rede Ethernet, com possibilidade para receber, armazenar e transmitir imagens em padrão Saídas: Portas USB 2.0; Conectividade LAN (10/100/1000 BASE-T);</p>	
VALOR MÍNIMO	R\$ 180.000,00	

CONTINUA 

ABRANGÊNCIA (Critérios para a seleção do projeto: área territorial, público-alvo)	Mais de 2 milhões de habitantes dos 104 municípios pertencentes à DRS 15- SÃO JOSÉ DO RIO PRETO, visto que os equipamentos/simuladores serão usados para treinar e aperfeiçoar os profissionais de saúde que atuam no Hospital de Ensino, que é referência da região.
ASSOCIAÇÃO PPA 2020-2023	0930: Atendimento Integral e Descentralizado no SUS no Estado de São Paulo

RESPONSÁVEL PELO PROCESSAMENTO DA EMENDA	INSTITUTO DE PESQUISAS TECNOLÓGICAS - IPT
BENEFICIÁRIO (Município, OSC ou o próprio órgão)	Município
OBJETO	SUSTENTABILIDADE DE ARRANJOS PRODUTIVOS LOCAIS (APLs)
OBJETIVOS	Implementar novas práticas e tecnologias para aumentar a sustentabilidade das cadeias produtivas dos Arranjos Produtivos Locais no Estado de São Paulo
DETALHAMENTO DO OBJETO	O IPT irá realizar um diagnóstico nos APLs selecionados, junto com suas respectivas entidades gestoras, a fim de identificar as possibilidades de implementação de ações para a sustentabilidade e economia circular. Identificadas as oportunidades de implementação de ações de sustentabilidade, o IPT irá atuar na definição de plano de ação e na implementação de novas práticas e tecnologias sustentáveis. Entre as possíveis ações, incluem-se a redução de uso de insumos produtivos (matérias-primas, água, energia), reaproveitamento e/ou tratamento de resíduos, substituição de materiais de fontes fósseis para fontes renováveis, ou criação de cadeias de valor circulares.
VALOR MÍNIMO	R\$ 700.000,00
ABRANGÊNCIA (Critérios para a seleção do projeto: área territorial, público-alvo)	Poderão ser contemplados quaisquer um dos mais de 90 Arranjos Produtivos Locais já reconhecidos pela Secretaria de Desenvolvimento Econômico no Estado de São Paulo.
ASSOCIAÇÃO PPA 2020-2023	1021: Inovação e Tecnologia para Instituições Públicas e Privadas

RESPONSÁVEL PELO PROCESSAMENTO DA EMENDA	INSTITUTO DE PESQUISAS TECNOLÓGICAS - IPT
BENEFICIÁRIO (Município, OSC ou o próprio órgão)	Município
OBJETO	PROGRAMA DE APOIO TECNOLÓGICO AOS MUNICÍPIOS - PATEM
OBJETIVOS	Atender as demandas de apoio tecnológico de prefeituras do Estado de São Paulo, preferencialmente aquelas com baixo IDH ou que não dispõem de capacitação própria, utilizando as equipes técnicas especializadas do IPT no âmbito do Programa Patem, conforme premissas do Decreto no 65.811.
DETALHAMENTO DO OBJETO	<p>Atuação do IPT com temas prioritários para apoio tecnológico aos Municípios referem-se a: I - CIDADES INTELIGENTES; II - CIDADES SUSTENTÁVEIS; e III - CIDADES RESILIENTES E ATENDIMENTOS EMERGENCIAIS. Esses temas envolvem projetos relacionados a:</p> <ul style="list-style-type: none"> • Elaboração de Planos Municipais de gestão de resíduos, incluindo gestão de RCC e Projeto conceitual de Usinas de beneficiamento de RCC (resíduos da construção civil); • Elaboração de Planos Municipais de Redução de Riscos; • Revitalização de Bacias Hidrográficas e conservação de recursos hídricos; • Gestão de floresta urbana; • Inventário de emissões municipais; • Inspeções técnicas de edificações e obras de arte; • Análise da eficiência energética e do potencial do aproveitamento de energia solar em edifícios públicos; • Serviços inteligentes de iluminação pública; • Plano diretor municipal de turismo. <p>Atendimento de 21 municípios do Estado de São Paulo: São Lourenço da Serra, Praia Grande, Itanhaém, Cabreúva, Atibaia, Araraquara, Garça, Agudos, São Vicente, Iracemápolis, Campo Limpo Paulista, Salto, Bragança Paulista, Serra Negra, Santa Rita do Passa Quatro, Presidente Prudente, Apiaí, Holambra, Jaborandi, Arapeí e Viradouro.</p>
VALOR MÍNIMO	<p>R\$ 7.624.904,88 (valor total do projeto para os 21 municípios, incluindo a contrapartida dos municípios); valor de R\$ 6.591.049,82 sem a contrapartida dos municípios</p> <p>R\$ 363.090,71 (valor por município, incluindo a contrapartida); valor de R\$ 313.859,52 (valor por município, sem a contrapartida).</p>

CONTINUA 

ABRANGÊNCIA (Critérios para a seleção do projeto: área territorial, público-alvo)	<p>Municípios cadastrados na Plataforma dos Municípios, que tiveram interesse em solicitar apoio tecnológico ao IPT nos temas prioritários.</p> <p>A abrangência em diversas regiões do Estado de São Paulo, atende um total de mais de dois milhões e cem mil habitantes.</p>
ASSOCIAÇÃO PPA 2020-2023	1021: Inovação e Tecnologia para Instituições Públicas e Privadas

RESPONSÁVEL PELO PROCESSAMENTO DA EMENDA	INSTITUTO DE PESQUISAS TECNOLÓGICAS - IPT
BENEFICIÁRIO (Município, OSC ou o próprio órgão)	Município
OBJETO	PLATAFORMA IPT PRÓ MUNICÍPIOS
OBJETIVOS	Solucionar problemas técnicos em temas de tecnologia e engenharia dos municípios do Estado de São Paulo por meio de atividades de consultoria, cursos de formação, apoio à especificação de compras públicas e visitas técnicas de pesquisadores do Instituto de Pesquisas Tecnológicas.
DETALHAMENTO DO OBJETO	<p>Por meio de uma plataforma eletrônica, o IPT irá oferecer aos municípios do Estado de São Paulo cursos de formação técnica em EaD (Educação a Distância) para gestores públicos municipais em temas como iluminação pública, gestão de resíduos sólidos, arborização urbana, obras de infraestrutura, sustentabilidade, edificações públicas, entre outros, auxiliando os municípios a tomarem decisões técnicas de forma mais adequada.</p> <p>Os gestores municipais terão ainda acesso a consultas e visitas técnicas de pesquisadores do IPT, para que possam discutir soluções técnicas, obter diagnósticos especializados e apoio para a elaboração de termos de referência de compras públicas.</p> <p>Espera-se prover ao gestor público municipal conhecimentos que permitam a melhoria da qualidade do gasto público, com mais eficácia e eficiência nas soluções adotadas pelas prefeituras.</p>
VALOR MÍNIMO	R\$ 600.000,00
ABRANGÊNCIA (Critérios para a seleção do projeto: área territorial, público-alvo)	645 municípios
ASSOCIAÇÃO PPA 2020-2023	1021: Inovação e Tecnologia para Instituições Públicas e Privadas

RESPONSÁVEL PELO PROCESSAMENTO DA EMENDA	INSTITUTO DE PESQUISAS TECNOLÓGICAS - IPT
BENEFICIÁRIO (Município, OSC ou o próprio órgão)	Município
OBJETO	REQUALIFICAÇÃO URBANA DE ASSENTAMENTOS PRECÁRIOS EM ÁREA DE RISCO
OBJETIVOS	Criar um conjunto multidisciplinar de soluções tecnológicas a ser empregado em áreas de risco, ocupada por habitações, a fim de criar espaços reurbanizados com adequada qualidade do ambiente construído e com infraestrutura básica de conectividade digital.
DETALHAMENTO DO OBJETO	<p>Essa abordagem integrada deverá ser capaz de ser replicável da forma mais generalizada possível, ficando dependente, apenas de ajustes locais que sejam demandadas pelo meio físico local. Serão abordados os seguintes temas:</p> <ol style="list-style-type: none"> 1. Critérios físicos e sociais de seleção de áreas de intervenção; 2. Diagnóstico sistemático das condições de risco (ambiental, geológico, estabilidade estrutural etc.) a que as edificações estão expostas; 3. Indicadores de qualidade de vida no interior de edificações e em espaços externos/comuns; 4. Propostas de reurbanização, com o máximo aproveitamento das edificações já existentes e planejamento de intervenções; 5. Propostas de intervenção no terreno para garantir sua estabilidade; 6. Validação antecipada de tecnologias (materiais, equipamentos e instalações) para integrar a proposta do projeto executivo; 7. Soluções locais de coleta e tratamento de esgoto; 8. Captação de água de chuva; 9. Soluções de arborização para melhoria da qualidade de vida, estabilização de terreno e coleta de poluição difusa; 10. Seleção de soluções construtivos para realização de reformas e construção; 11. Soluções de aproveitamento de terreno inclinados; 12. Calçamento acessível; 13. Soluções de pavimentos drenantes; 14. Iluminação pública eficiente; 15. Criação de brigadistas para combate a incêndios; 16. Soluções para a conectividade digital após as intervenções, com sensores locais e totens de serviços.
VALOR MÍNIMO	R\$ 6.000.000,00 (valor total do projeto)

CONTINUA 

ABRANGÊNCIA (Critérios para a seleção do projeto: área territorial, público-alvo)	Em meados da década passada, estimava-se que, no Brasil, haja 11,4 milhões de pessoas vivendo em favelas, sendo que, mais de 8 milhões em áreas de risco. Fazendo-se uma projeção dessa população para o estado de São Paulo, com base no déficit habitacional estima-se que tenhamos 1,5 milhão de pessoas nessas condições. O projeto tem potencial de gerar soluções tecnológicas capazes de melhorar a condição de vida dessas pessoas. 645 municípios com comunidades vulneráveis em áreas de risco do Estado de São Paulo.
ASSOCIAÇÃO PPA 2020-2023	1021: Inovação e Tecnologia para Instituições Públicas e Privadas

RESPONSÁVEL PELO PROCESSAMENTO DA EMENDA	INSTITUTO DE PESQUISAS TECNOLÓGICAS - IPT
BENEFICIÁRIO (Município, OSC ou o próprio órgão)	Município
OBJETO	ACCELERAR O PROCESSO DE MODERNIZAÇÃO E INOVAÇÃO NOS MUNICÍPIOS DO ESTADO DE SÃO PAULO POR MEIO DA PRODUÇÃO E DIFUSÃO DE INFORMAÇÕES E CONHECIMENTO SOBRE TECNOLOGIAS E ABORDAGENS DE CIDADES INTELIGENTES.
OBJETIVOS	Objetivos principais que se pretende atingir são: <ul style="list-style-type: none"> • Analisar e auxiliar os municípios paulistas na análise do estágio em que se encontram no âmbito de cidades inteligentes, sustentáveis e resilientes; • Auxiliar os municípios no desenvolvimento do Programa de Cidades Inteligentes, Sustentáveis e Resilientes; • Capacitar os técnicos municipais na elaboração de Termo de Referência para contratar soluções de Cidades Inteligentes; e • Analisar os produtos caso sejam contratados e indicar a solução adequada ao município.
DETALHAMENTO DO OBJETO	A ação irá: <ul style="list-style-type: none"> • Beneficiar a população do estado de São Paulo com ações de sustentabilidade e resiliência; • Capacitação dos técnicos municipais em cidades inteligentes, sustentáveis e resilientes; e • Identificar o nível de maturidade dos municípios na implementação do programa de cidades inteligentes.
VALOR MÍNIMO	R\$ 800.000,00
ABRANGÊNCIA (Critérios para a seleção do projeto: área territorial, público-alvo)	Municípios da região metropolitana do Vale do Paraíba e Litoral Norte
ASSOCIAÇÃO PPA 2020-2023	1021: Inovação e Tecnologia para Instituições Públicas e Privadas

RESPONSÁVEL PELO PROCESSAMENTO DA EMENDA	UNIVERSIDADE DE SÃO PAULO - USP
BENEFICIÁRIO (Município, OSC ou o próprio órgão)	Universidade de São Paulo (Escola de Enfermagem)
OBJETO	CONTRATAÇÃO DE PROJETO E EXECUÇÃO DE SERVIÇOS DE PINTURA EXTERNA DAS FACHADAS DOS EDIFÍCIOS DA UNIDADE E RESTAURO E RECUPERAÇÃO DA CAIXILHARIA, LAJES E FACHADAS DOS EDIFÍCIOS DA ESCOLA DE ENFERMAGEM DA USP, QUE INCLUI MEMORIAL DESCRITIVO, PLANILHA ESTIMATIVA E CRONOGRAMA FÍSICO-FINANCEIRO DA OBRA A SER REALIZADA.
OBJETIVOS	O objetivo é o restauro da edificação da Escola de Enfermagem da USP, construída em 1947 e tombada em 2007 pelo Conselho de Defesa do Patrimônio Histórico Artístico Arqueológico e Turístico do Estado de São Paulo – CONDEPHAAT, reconhecida por seu valor cultural e sua importância para a história do Estado de São Paulo. O edifício localiza-se na área denominada “Polígono da Saúde” que reúne vários prédios de interesse histórico. A Escola funcionou como regime de internato até 1973, após esta data, uma série de adequações foram realizadas no edifício, em virtude, principalmente, da transformação dos dormitórios existentes em salas de professores, sala de aula e salas administrativas e assim continuam até os dias atuais. Atualmente o edifício se encontra em condições de deterioração da fachada e de seu interno, que comprometem a aparência e suas funcionalidades, como Unidade de Ensino Superior para profissionais de saúde.
DETALHAMENTO DO OBJETO	Projeto e execução da pintura externa das fachadas dos edifícios da unidade, pintura das áreas de circulação de todos os pavimentos, memorial descritivo, planilha estimativa e cronograma físico-financeiro da obra a ser realizada. Área considerada: 9000 m ² . Projeto e execução de restauração das esquadrias de madeira das fachadas dos edifícios.
VALOR MÍNIMO	R\$ 1.000.000,00
ABRANGÊNCIA (Critérios para a seleção do projeto: área territorial, público-alvo)	Comunidade acadêmica e de profissionais de enfermagem e de saúde, Instituições de Saúde e de ensino em âmbito nacional.
ASSOCIAÇÃO PPA 2020-2023	1043: Ensino Público Superior

RESPONSÁVEL PELO PROCESSAMENTO DA EMENDA	UNIVERSIDADE DE SÃO PAULO - USP
BENEFICIÁRIO (Município, OSC ou o próprio órgão)	Universidade de São Paulo – USP (Pró-Reitoria de Cultura e Extensão Universitária)
OBJETO	AQUISIÇÃO DE EQUIPAMENTOS DE ILUMINAÇÃO, SONORIZAÇÃO E/OU AUDIOVISUAL, COM PROJETO DE ACÚSTICA QUANDO FOR O CASO
OBJETIVOS	Promover e democratizar a cultura, possibilitando que as camadas sociais mais vulneráveis tenham acesso a eventos culturais e extensionistas de qualidade.
DETALHAMENTO DO OBJETO	Atualização do Projeto de Sonorização e iluminação dos Espaços de Eventos dos Órgãos da Pró-Reitoria de Cultura e Extensão Universitária, sendo esses o auditório e local de eventos dos edifícios Biblioteca Guita e José Mindlin, Casa de D. Yayá, Centro Cultural Maria Antônia, Parque Cientec e Monumento Nacional Ruínas Engenho São Jorge dos Erasmos. Reforma e compra de equipamentos para exposição (Museu de Zoologia da Universidade de São Paulo): reforma de auditório, acessibilidade e difusão do conhecimento.
VALOR MÍNIMO	R\$ 2.020.000,00
ABRANGÊNCIA (Critérios para a seleção do projeto: área territorial, público-alvo)	Pessoas beneficiadas: além da participação ativa da comunidade local e do entrono à edificação dos órgãos da PRCEU - localizados em bairros estratégicos da cidade de São Paulo e na zona noroeste de Santos, as atividades presenciais contam com a participação de habitantes e turistas da cidade de São Paulo (parcela dos 12,33 milhões de habitantes) e das cidades da baixada santista (parcela dos 1,897 milhão de habitantes), principalmente no caso do Engenho dos Erasmos. Serão beneficiadas com concertos e atividades presenciais mais de 140 mil pessoas Streaming: abrangência mundial
ASSOCIAÇÃO PPA 2020-2023	1021: Inovação e tecnologia para Instituições Públicas e Privadas

RESPONSÁVEL PELO PROCESSAMENTO DA EMENDA	UNIVERSIDADE DE SÃO PAULO - USP
BENEFICIÁRIO (Município, OSC ou o próprio órgão)	Universidade de São Paulo – USP (Faculdade de Odontologia de Bauru)
OBJETO	REABILITAÇÃO INTEGRAL DE PACIENTES COM MICROTIA ATENDIDOS NO CAMPUS DA USP DE BAURU POR MEIO DA INSTALAÇÃO DE PRÓTESES DE ORELHA.
OBJETIVOS	Instalar próteses de orelha externa em pacientes com microtia bilateral para prover a esses pacientes uma reabilitação integral, o que dará a eles maior conforto psicológico, possibilidade de inserção social e diminuição do bullying que sofrem pelo defeito nas orelhas. Vale destacar que muitos pacientes com microtia bilateral não podem, por exemplo, usar óculos porque têm orelhas defeituosas, o que traz a eles muitas dificuldades em várias tarefas do dia a dia. Hoje, em nosso campus conseguimos tratar a perda auditiva de pacientes com microtia, por exemplo com a instalação de implantes cocleares, porém o processo reabilitador não é integral por não conseguirmos corrigir o defeito nas orelhas.
DETALHAMENTO DO OBJETO	A microtia é uma malformação congênita da orelha externa na qual a mesma não se desenvolve por completo durante o primeiro trimestre da gravidez. Em outras palavras, é uma alteração caracterizada por um pavilhão auricular pequeno, o que faz com que a orelha afetada pareça menor e tenha uma forma alterada. A maneira mais tradicional de tratamento da microtia é por meio de cirurgia feita a partir de uma certa idade em que se retira parte da cartilagem de uma costela do paciente, modela-se uma nova orelha e coloca-se a orelha nova por baixo da pele na região normal, ou seja, um processo bastante traumático para o paciente, principalmente para os que têm microtia bilateral. Mais recentemente mostrou-se viável a instalação de próteses de orelha em pacientes com microtia, as quais, infelizmente, não são cobertas pelo Sistema Único de Saúde (SUS). Desta forma, se esta proposta for atendida, a partir dos resultados a serem obtidos, ela poderá se transformar em uma política pública para todo o território nacional, o que representará uma grande contribuição do campus da USP de Bauru para a saúde pública brasileira.
VALOR MÍNIMO	R\$ 1.800.000,00
ABRANGÊNCIA (Critérios para a seleção do projeto: área territorial, público-alvo)	O campus da USP de Bauru é da área da saúde e atende pacientes de todo o território nacional.
ASSOCIAÇÃO PPA 2020-2023	1021: Inovação e tecnologia para Instituições Públicas e Privadas

RESPONSÁVEL PELO PROCESSAMENTO DA EMENDA	UNIVERSIDADE ESTADUAL DE CAMPINAS - UNICAMP
BENEFICIÁRIO (Município, OSC ou o próprio órgão)	Universidade Estadual de Campinas- Unicamp (Hospital das Clínicas, Caism, Hemocentro, Gastrocentro, Cipoí, Cecom E Fop- Piracicaba.
OBJETO	AÇÃO SAÚDE CUSTEIO DAS UNIDADES HOSPITALARES E DE ASSISTENCIA AMBULATORIAL EM SAUDE DA UNIVERSIDADE ESTADUAL DE CAMPINAS - UNICAMP
OBJETIVOS	Apoiar o custeio das Unidades Hospitalares e Ambulatoriais da Saúde da UNICAMP para aquisição de medicamentos, insumos da área de saúde, materiais de consumo e serviços especializados.
DETALHAMENTO DO OBJETO	A UNICAMP possui duas Unidades Hospitalares: Hospital das Clínicas e Hospital da Mulher (CAISM) e seis Unidades Ambulatoriais: Hemocentro, Gastrocentro, Cepre (Fonoaudiologia), CIPÓI {doenças hematopoéticas}, Cecom (saúde comunidade interna) e FOP (assistência odontológica). Atende exclusivamente pelo SUS, que financia deficitariamente as ações realizadas. Para 2023, a estimativa de déficit no custeio dessas Unidades é de aproximadamente de R\$70 milhões, que serão, em parte, cobertas pela captação de recursos de emendas parlamentares federais e estaduais. Possui 575 leitos hospitalares e realizou no ano de 2021: 32.181 internações, 790.450 consultas, 46.872 cirurgias, 295.040 exames de imagem e 4.526.960 exames laboratoriais.
VALOR MÍNIMO	R\$ 50.000,00
ABRANGÊNCIA (Critérios para a seleção do projeto: área territorial, público-alvo).	O complexo da Área da Saúde da Unicamp oferece consultas ambulatoriais, internação, em caráter de urgência ou emergência e exames simples, especializados e de alto custo como tratamento de câncer com radioterapia e quimioterapia. O acesso da população ao serviço é coordenado pelos municípios que integram a área de cobertura da Unicamp e pelas Diretorias Regionais de Saúde (DRS) VII, XIV e X (Campinas, SJB Vista e Piracicaba), compostas por 88 municípios e população em torno de 7.000.000 de habitantes.
ASSOCIAÇÃO PPA 2020-2023	0930: Atendimento integral e descentralizado no SUS no Estado de São Paulo.

RESPONSÁVEL PELO PROCESSAMENTO DA EMENDA	UNIVERSIDADE ESTADUAL DE CAMPINAS - UNICAMP
BENEFICIÁRIO (Município, OSC ou o próprio órgão)	Universidade Estadual de Campinas- Unicamp (Hospital Das Clínicas, Caism, Hemocentro, Gastrocentro, Cipoí, Cecom e Fop-Piracicaba).
OBJETO	AÇÃO SAÚDE EQUIPAMENTO E MATERIAL PERMANENTE PARA UNIDADES HOSPITALARES E DE ASSISTÊNCIA AMBULATORIAL EM SAÚDE DA UNIVERSIDADE ESTADUAL DE CAMPINAS - UNICAMP
OBJETIVOS	Apoiar a incorporação de bens de capital nas Unidades Hospitalares e Ambulatoriais da Saúde da UNICAMP para aquisição de equipamentos e materiais permanentes.
DETALHAMENTO DO OBJETO	A UNICAMP possui duas Unidades Hospitalares: Hospital das Clínicas e Hospital da Mulher (CAISM) e seis Unidades Ambulatoriais: Hemocentro, Gastrocentro, Cepre (Fonoaudiologia), CIPOI (doenças hematopoéticas), Cecom (saúde comunidade interna e FOP (assistência odontológica)). Atende exclusivamente pelo SUS, que financia deficitariamente as ações realizadas. Possui 575 leitos hospitalares e realizou no ano de 2021: 32.181 internações, 790.450 consultas, 46.872 cirurgias, 295.040 exames de imagem e 4.526.960 exames laboratoriais. A reposição e a incorporação de equipamentos e materiais permanentes na UNICAMP depende de iniciativas de captação de recursos via emendas parlamentares, visto que o orçamento geral da Universidade está comprometido com o custeio geral. Para o ano de 2023 temos a necessidade de captação é de R\$30milhões para investimentos na área de tratamento do câncer, doenças do coração e neurológicas e de outras áreas estratégicas da saúde.
VALOR MÍNIMO	R\$ 50.000,00
ABRANGÊNCIA (Critérios para a seleção do projeto: área territorial, público-alvo).	O complexo da Área da Saúde da Unicamp oferece consultas ambulatoriais, internação, em caráter de urgência ou emergência e exames simples, especializados e de alto custo como tratamento de câncer com radioterapia e quimioterapia. O acesso da população ao serviço é coordenado pelos municípios que integram a área de cobertura da Unicamp e pelas DRSaude VII, XIV e X (Campinas, SJB Vista e Piracicaba), compostas por 88 municípios e população em torno de 7.000.000 de habitantes
ASSOCIAÇÃO PPA 2020-2023	0930: Atendimento integral e descentralizado no SUS no Estado de São Paulo.

RESPONSÁVEL PELO PROCESSAMENTO DA EMENDA	UNIVERSIDADE ESTADUAL DE CAMPINAS - UNICAMP
BENEFICIÁRIO (Município, OSC ou o próprio órgão)	Universidade Estadual de Campinas- Unicamp (Hospital Das Clínicas, Caism, Hemocentro, Gastrocentro, Cipoí, Cecom e Fop-Piracicaba).
OBJETO	AÇÃO SAÚDE AMPLIAR AS INICIATIVAS DE HUMANIZAÇÃO E DE ASSISTÊNCIA SOCIAL VOLTADAS A POPULAÇÃO USUÁRIA DOS SERVIÇOS DE SAÚDE DA UNICAMP.
OBJETIVOS	Financiamento de projetos e de iniciativas de humanização e de assistência social a população usuária dos serviços de saúde UNICAMP, promovendo custeio para medicamentos, conforto, alimentação e transporte, mediante avaliação social.
DETALHAMENTO DO OBJETO	A UNICAMP possui duas Unidades Hospitalares: Hospital das Clínicas e Hospital da Mulher (CAISM) e seis Unidades Ambulatoriais: Hemocentro, Gastrocentro, Cepre (Fonoaudiologia), CIPOI (doenças hematopoiéticas), Cecom (saúde comunidade interna e FOP (assistência odontológica)). Atende exclusivamente pelo SUS, que financia deficitariamente as ações realizadas. Possui 575 leitos hospitalares e realizou no ano de 2021: 32.181 internações, 790.450 consultas, 46.872 cirurgias, 295.040 exames de imagem e 4.526.960 exames laboratoriais. O apoio as necessidades sociais dos usuários dos serviços de saúde são providos minimamente e são insuficientes para atendimento da demanda crescente. O amparo das necessidades sociais são reconhecidos e consagrados como coadjuvantes no tratamento a saúde das pessoas. Para essas iniciativas são esperados a captação de R\$ 1milhao para 2023.
VALOR MÍNIMO	R\$ 50.000,00
ABRANGÊNCIA (Critérios para a seleção do projeto: área territorial, público-alvo).	O complexo da Área da Saúde da Unicamp oferece consultas ambulatoriais, internação, em caráter de urgência ou emergência e exames simples, especializados e de alto custo como tratamento de câncer com radioterapia e quimioterapia. O acesso da população ao serviço é coordenado pelos municípios que integram a área de cobertura da Unicamp e pelas DRSaude VII, XIV e X (Campinas, SJB Vista e Piracicaba), compostas por 88 municípios e população em torno de 7.000.000 de habitantes.
ASSOCIAÇÃO PPA 2020-2023	0930: Atendimento integral e descentralizado no SUS no Estado de São Paulo.

RESPONSÁVEL PELO PROCESSAMENTO DA EMENDA	UNIVERSIDADE ESTADUAL DE CAMPINAS - UNICAMP
BENEFICIÁRIO (Município, OSC ou o próprio órgão)	Universidade Estadual de Campinas (Pró-Reitoria de Graduação)
OBJETO	PROJETO DE DESENVOLVIMENTO INSTITUCIONAL PARA A QUALIFICAÇÃO DO ENSINO E PERMANÊNCIA ESTUDANTIL
OBJETIVOS	Promover a melhoria, a expansão e a qualificação das atividades acadêmicas e administrativas que dão suporte ao ensino, bem como propiciar mecanismos para aumentar o índice de permanência estudantil.
DETALHAMENTO DO OBJETO	O projeto visa apoiar a qualificação e o desenvolvimento acadêmico com a finalidade de sustentar o aprimoramento contínuo do ensino, bem como aumentar os índices de permanência estudantil, por meio de ações, melhoria de espaços acadêmicos, aquisições de equipamentos, mobiliários, eletrodomésticos e materiais de consumo, entre outros, como, por exemplo, Bolsas para auxílio permanência de estudantes com deficiência e carência social: R\$ 1.000.000,00; Aquisição de beliches, geladeiras, fogões, colchões, mesas e cadeiras (para as residências da Moradia Estudantil): R\$ 500.000,00 e Aquisição de notebooks e tablets (para inclusão digital dos estudantes, em especial, aqueles que encontram dificuldades de permanência na universidade, principalmente em função de problemas econômicos): R\$ 500.000,00. TOTAL: R\$ 2.000.000,00.
VALOR MÍNIMO	R\$ 500.000,00
ABRANGÊNCIA (Critérios para a seleção do projeto: área territorial, público-alvo)	Este projeto beneficiará além da comunidade estudantil, hoje matriculada na Universidade, cujo quantitativo é de aproximadamente 31.407 alunos, mas também as futuras turmas (egressos). Importante mencionar que os estudantes matriculados da Universidade vem de todas as regiões do país.
ASSOCIAÇÃO PPA 2020-2023	1043: Ensino Publico Superior

RESPONSÁVEL PELO PROCESSAMENTO DA EMENDA	UNIVERSIDADE ESTADUAL DE CAMPINAS - UNICAMP
BENEFICIÁRIO (Município, OSC ou o próprio órgão)	Universidade Estadual de Campinas - Unicamp (Pró-Reitoria de Extensão Universitária)
OBJETO	PROGRAMA FORMIGUEIROS - INICIATIVA DE TEATRO-EDUCAÇÃO PARA ESTUDANTES DA REDE PÚBLICA DE ENSINO.
OBJETIVOS	<ul style="list-style-type: none"> • Promover a mediação e formação de hábitos culturais por meio da experiência prática; • Estimular o desenvolvimento de habilidades comportamentais por meio da prática teatral e organização de eventos; • Desenvolver novas ferramentas para o ensino de teatro e artes cênicas junto a estudantes do ensino médio; • Realizar uma maior integração do eixo universidade-escola-comunidade. • Referenciar o espaço da escola como centro de referência comunitário.
DETALHAMENTO DO OBJETO	<p>Realização de oficinas de teatro, produção cultural e técnica cênica (iluminação e sonorização) com estudantes do ensino médio, com objetivo de construção de uma ação pública para a comunidade escolar por semestre.</p> <p>Ao longo de um semestre escolar será realizado um curso dividido em três oficinas, em cada escola abarcada pelo projeto:</p> <p>Oficina de Artes Cênicas</p> <p>Carga horaria: 32 horas divididas em 02 horas semanais {16 encontros}</p> <p>Público-alvo: 30 estudantes do ensino media de 15 a 18 anos.</p> <p>Objetivo: desenvolvimento pessoal e comunitario atraves de jogos teatrais; realizac;:ao de um sarau/mostra de cenas na finalizac;:ao do projeto aberto a comunidade; realizar palestras ao longo do curso com professores convidados em temas de interesse dos estudantes do curso</p> <p>Oficina de Produção Cultural</p> <p>Carga horaria: 32 horas divididas em 02 horas semanais {16 encontros}</p> <p>Público-alvo: 20 estudantes do ensino media de 15 a 18 anos.</p> <p>Objetivo: transmitir conhecimento em relação a produção de eventos, políticas públicas de cultura e comunicação cultural; proporcionar uma experiência prática de organização de eventos durante a produção do evento de encerramento das oficinas de artes cênicas. Além do corpo docente as oficinas contaram com palestrantes convidados em temas relacionados ao modelo de evento pensado pelos estudantes do curso.</p>

	<p>Oficina de introdução a iluminação e sonorização cênica</p> <p>Carga horaria: 32 horas divididas em 02 horas semanais {16 encontros}</p> <p>Publico-alvo: 20 estudantes do ensino media de 15 a 18 anos.</p> <p>Objetivo: introdução a conhecimentos do profissional que atua como técnico de iluminação e/ou sonorização de eventos; introdução a elétrica básica; proporcionar uma experiência prática na montagem e criação da iluminação e sonorização do evento de encerramento das oficinas de artes cênicas.</p> <p>Além do corpo docente as oficinas contarão com palestrantes convidados em temas relacionados ao modelo de evento pensado pelos estudantes do curso.</p> <p>Alem disso, na possibilidade de realizar o curso em mais de uma escola por semestre, o projeto tambem ira realizar:</p> <p>Turismo Cultural: ida a espetaculos teatrais e/ou outras linguagens cênicas</p> <p>Carga horaria: 3 passeios por semestre, de aproximadamente 3 horas.</p> <p>Público-alvo: 140 estudantes, dos que integram as oficinas oferecidas pelo programa.</p> <p>Objetivo: promover integração entre os estudantes de diferentes escolas; realizar uma roda de conversa e debate sobre as temáticas dos espetáculos assistidos antes e depois de cada espetáculo; realizar uma ação de mediação cultural, fomentando e fortalecendo a criação aos de hábitos culturais.</p> <p>Oficina de formação em arte-educação</p> <p>Carga horaria: 12 horas, dividida em tres encontros.</p> <p>Publico-alvo: 20 professores/educadores das escolas que receberam o projeto.</p> <p>Objetivo: fornecer ferramentas de praticas artfsticas para professores de diferentes linguagens.</p>
VALOR MÍNIMO	R\$ 100.000,00 (por escola por semestre)
ABRANGÊNCIA (Critérios para a seleção do projeto: área territorial, público alvo).	Projeto a ser realizado com estudantes de ensino medio da rede pública de ensino na Regiao Metropolitana de Campinas, com foco nas cidades de Campinas, Limeira e Piracicaba, cidades onde se encontram os campus da UNICAMP.
ASSOCIAÇÃO PPA 2020-2023	1043: Ensino Público Superior

RESPONSÁVEL PELO PROCESSAMENTO DE EMENDA	UNIVERSIDADE ESTADUAL PAULISTA “JÚLIO DE MESQUITA FILHO” - UNESP
BENEFICIÁRIO (Município, OSC ou o próprio órgão)	Universidade Estadual Paulista “Júlio de Mesquita Filho” – UNESP
OBJETO	AQUISIÇÃO DE EQUIPAMENTOS E MATERIAIS DE CUSTEIO E EXECUÇÃO DE REFORMAS
OBJETIVOS	Este projeto pretende estudar uma perspectiva de construção de sociedades plurais, que valorizem a diversidade e a diferença, que sejam inclusivas cultural e politicamente e que promovam todas as formas de acessos aos bens materiais e imateriais concernentes à vida em suas diversas dimensões e escalas, do local ao global. Os objetivos do projeto são: 1) investigar as ações de movimentos e outras instituições socio-territoriais por meio dos impactos na tecnologia e no trabalho produzindo diferentes territórios; estudar o desenvolvimento de processos relativos a produção, organização, gestão, mediação, apropriação, uso e recuperação da informação e do conhecimento; elaboração de políticas públicas voltadas ao acesso à informação e ao conhecimento, empoderando o cidadão sobre seus direitos; 2) propor alternativas para a inclusão das comunidades vulneráveis; 3) propor indicativos para os processos de aprendizagem e de ensino, as propostas político- pedagógicas e de gestão em escolas e outros espaços sociais, a formação de professores e a educação especial num cenário inclusivo, apoiados na Filosofia e nas Ciências da Educação; 4) desenvolver sistemas para gestão da informação, gestão do conhecimento, aprendizagem organizacional; inteligência empresarial, prospecção e monitoramento informacional; fluxos, processos, usos e usuários da informação; cultura, comportamento e competência em informação; 5) ampliar os processos de comunicação, mediação, uso e apropriação da informação; 6) práticas de informação e leitura nos diversos espaços; 7) estudar de forma holística a inclusão de pessoas portadoras de necessidades especiais, crianças e de idosos na relação com a informação em mídias eletrônicas e digitais, bem como os aspectos referentes aos comportamentos e competências essenciais para atuar nesse contexto tecnológico e os aspectos relativos a interação humano-máquina que envolvem a arquitetura e o design e a curadoria digital; 8) estudo das linguagens literárias, artísticas e midiáticas dos vários atores sociais, visando difundir, democratizar conhecimento e preservar os patrimônios cultural e artístico, na perspectiva de uma formação cidadã.

CONTINUA 

DETALHAMENTO DO OBJETO	Serão destinados: <ul style="list-style-type: none"> • R\$ 500.000,00 em aquisição de equipamentos; • R\$ 100.000,00 em material de custeio; • R\$ 500.000,00 em execução de obras e reformas.
VALOR MÍNIMO	R\$ 100.000,00
ABRANGÊNCIA (Critérios para seleção do projeto, área territorial, público-alvo)	As ações deste projeto poderão ser executadas nas 24 cidades onde a Unesp tem seus Campus, o que abrange grande parte do Estado de São Paulo, com ênfase: Faculdade de Arquitetura, Artes e Comunicação de Bauru, Faculdade de Ciências de Bauru, Faculdade de Ciências e Letras de Araraquara, Faculdade de Ciências e Tecnologia de Presidente Prudente, Faculdade de Filosofia e Ciências de Marília, Instituto de Biociências de Rio Claro, Instituto de Biociências, Letras e Ciências Exatas de São José do Rio Preto, Instituto de Geociências e Ciências Exatas de Rio Claro, Instituto de Políticas Públicas e Relações Internacionais /São Paulo e Instituto de Química de Araraquara. O público-alvo será a comunidade interna e externa da Universidade.
ASSOCIAÇÃO PPA 2020-2023	1043: Ensino Público Superior

RESPONSÁVEL PELO PROCESSAMENTO DE EMENDA	UNIVERSIDADE ESTADUAL PAULISTA “JÚLIO DE MESQUITA FILHO” - UNESP
BENEFICIÁRIO (Município, OSC ou o próprio órgão)	Universidade Estadual Paulista “Júlio de Mesquita Filho” – UNESP
OBJETO	AQUISIÇÃO DE EQUIPAMENTOS E MATERIAIS DE CUSTEIO E EXECUÇÃO DE REFORMAS
OBJETIVOS	Este é um dos grandes objetivos estabelecidos pela ONU e pode ser definido como o desenvolvimento que atende às necessidades presentes sem comprometer as gerações futuras. Este projeto buscar por soluções para o uso sustentável dos recursos naturais, principalmente a água, a produção mais limpas (industrial e agropecuária), o consumo consciente e o saneamento básico universal para o desenvolvimento econômico e social. O projeto visa a reunião de competências instaladas na UNESP nas diferentes abordagens do problema para garantir o acesso à água de boa qualidade investigando a escassez, em decorrência de alterações hidrogeológicas, mudanças climáticas, exploração agropecuária, uso indiscriminado para fins industriais e domésticos. Para isto atua em 6 grandes redes de pesquisa atuando em: 1) tratamento e transformação de resíduos líquidos e sólidos, em novos produtos e energia renovável; 2) aumentar a eficiência de conservação e distribuição de água, investigar os processos ecológicos e mapeamento de solos e planejamento em bacias hidrográficas e economia circular 3) investigar a potencialidade da flora e fauna nativas para fornecimento de produtos e serviços de alto valor agregado (potencial farmacêutico); 4) estudar o impacto das mudanças ambientais e sociais que têm gerado insegurança e conflito à vista da distribuição desigual de recursos, e que tem se manifestado na forma de maior vulnerabilidade da vida humana e degradação ambiental. Eixos Temáticos do projeto: 1) ciclo hidrológico e resiliência hídrica; 2) cidades sustentáveis; 3) exploração sustentável de recursos naturais; 4) nutrição animal e impacto ambiental; 5) transformação educacional e social visando sustentabilidade ambiental e bem-estar humano; 6) bioprocessos aplicados ao meio ambiente
DETALHAMENTO DO OBJETO	Serão destinados: <ul style="list-style-type: none"> • R\$ 500.000,00 em aquisição de equipamentos; • R\$ 100.000,00 em material de custeio; • R\$ 500.000,00 em execução de obras e reformas.
VALOR MÍNIMO	R\$ 100.000,00

CONTINUA 

ABRANGÊNCIA (Critérios para seleção do projeto, área territorial, público-alvo)	As ações deste projeto poderão ser executadas nas 24 cidades onde a Unesp tem seus Campus, o que abrange grande parte do Estado de São Paulo, com ênfase: Faculdade de Ciências e Tecnologia de Presidente Prudente, Centro de Aquicultura de Jaboticabal, Faculdade de Ciências Agrárias e Veterinárias de Jaboticabal, Faculdade de Ciências Agrônômicas de Botucatu, Faculdade de Engenharia de Bauru, Faculdade de Engenharia de Ilha Solteira, Instituto de Química de Araraquara, Faculdade de Ciências de Bauru, Faculdade de Ciências Farmacêuticas de Araraquara, Instituto de Biociências de Rio Claro. O público-alvo será a comunidade interna e externa da Universidade.
ASSOCIAÇÃO PPA 2020-2023	1043: Ensino Público Superior

RESPONSÁVEL PELO PROCESSAMENTO DE EMENDA	UNIVERSIDADE ESTADUAL PAULISTA “JÚLIO DE MESQUITA FILHO” - UNESP
BENEFICIÁRIO (Município, OSC, ou próprio órgão)	Universidade Estadual Paulista “Júlio de Mesquita Filho” – UNESP
OBJETO	AQUISIÇÃO DE EQUIPAMENTOS E MATERIAIS DE CUSTEIO E EXECUÇÃO DE REFORMAS
OBJETIVOS	<p>Este tema é fundamental para preservar e reconstruir o capital natural e melhorar a qualidade de vida de uma população mundial crescente. Neste contexto pretende-se estimular a colaboração entre governos e pesquisadores para otimizar o uso de recursos e compartilhar conhecimento. e contribuir para melhorar a eficácia das atividades econômicas relacionadas à invenção, desenvolvimento, produção e uso de produtos e processos biológicos em fisiologia, bioquímica, genética e processos celulares complexos; biomassa renovável; integração de aplicações de biotecnologias em todos os setores para que não haja resíduos, mas coprodutos das cadeias produtivas. Neste contexto pretende-se avançar nas pesquisas sobre alimentos destinados a atender as necessidades nutricionais dos animais, a utilização racional de pastos com vistas à redução da necessidade de desmatamento para a produção pecuária, investir em novas tecnologias e em projetos de inovação dentro do contexto de uma nova revolução agrícola, investir na agricultura de Digital e Agricultura de Precisão; aumentar a qualidade e a produção, abordando as questões ambientais, uso reduzido de pesticidas e economia de água; racionalizar o uso de agrotóxicos; desenvolver programas de manejo integrado de pragas, doenças e plantas daninhas; desenvolver tecnologias para evitar, diagnosticar e minimizar problemas de resistência e outros, buscar aumentar a produtividade e a qualidade, reduzir os efeitos de estresses, reduzir a deterioração e perdas e dar sustentabilidade à produção, realização de pesquisas e qualificação de recursos humanos, dar rastreabilidade da origem; sustentabilidade ambiental e social da produção; legalidade das atividades de produção; isenção de contaminantes biológicos; isenção de contaminantes químicos como metais tóxicos, agrotóxicos e antibióticos; composição identificada e adequada aos diferentes mercados. Expandir e dar sustentabilidade para a produção de energia a partir de biomassas diversificando a relação de espécies com uso potencial, incluindo microrganismos e novas espécies de plantas; reduzir o uso de água, energia e insumos; reciclar nutrientes e retorná-los para os ambientes de produção; melhorar geneticamente as espécies produtoras ou transformadoras de biomassas; desenvolver processos mais eficientes de transformação e uso; intensificar o uso de biotecnologia, nanotecnologia, dos princípios da economia circular e das ferramentas de agricultura digital; criar novos usos e agregar valor aos produtos.</p>

CONTINUA 

	Eixos Temáticos do projeto: 1) Ciência Animal: formação de recursos humanos e desenvolvimento de tecnologias para a produção sustentável de alimentos, 2) agricultura de precisão para a agricultura de prescrição: inserção da unesp no contexto da agricultura digital e bioeconomia; 3) desenvolvimento e otimização dos sistemas de produção agrícola e florestal; 4) nanotecnologias e biotecnologias para a produção sustentável, de alimentos, fibras e bioenergia; 5) preservação e redução de perdas de alimentos; 6) produção de alimentos de alta qualidade e 7) produção sustentável de biomassas para uso industrial e geração de bioenergia, 8) nanotecnologias e biotecnologias para a produção sustentável, de alimentos, fibras e bioenergia, 9) preservação e redução de perdas de alimentos, 10) produção de alimentos de alta qualidade, 11) produção sustentável de biomassas para uso industrial e geração de bioenergia.
DETALHAMENTO DO OBJETO	Serão destinados: <ul style="list-style-type: none"> • R\$ 400.000,00 em aquisição de equipamentos; • R\$ 100.000,00 em material de custeio; • R\$ 400.000,00 em execução de obras e reformas.
VALOR MÍNIMO	R\$ 100.000,00
ABRANGÊNCIA (Critérios para seleção do projeto, área territorial, público-alvo)	As ações deste projeto poderão ser executadas nas 24 cidades onde a Unesp tem seus Campus, o que abrange grande parte do Estado de São Paulo, com ênfase: Centro de Aquicultura de Jaboticabal, Faculdade de Ciências Agrárias e Veterinárias de Jaboticabal, Faculdade de Medicina Veterinária de Araçatuba, Instituto de Biociências de Botucatu, Instituto de Biociências de Rio Claro, Faculdade de Ciências Agrônômicas de Botucatu, Faculdade de Ciências de Bauru, Faculdade de Ciências e Tecnologia de Presidente Prudente e Instituto de Biociências, Letras e Ciências Exatas de São José do Rio Preto. O público-alvo será a comunidade interna e externa da Universidade.
ASSOCIAÇÃO PPA 2020-2023	1043: Ensino Público Superior

RESPONSÁVEL PELO PROCESSAMENTO DE EMENDA	UNIVERSIDADE ESTADUAL PAULISTA “JÚLIO DE MESQUITA FILHO” - UNESP
BENEFICIÁRIO (Município, Osc, ou o próprio órgão)	Universidade Estadual Paulista “Júlio de Mesquita Filho” – UNESP
OBJETO	AQUISIÇÃO DE EQUIPAMENTOS E MATERIAIS DE CUSTEIO E EXECUÇÃO DE REFORMAS
OBJETIVOS	Os pilares da condição de Saúde e Bem-Estar são sustentados por critérios de sustentabilidade que caracterizam não apenas o desenvolvimento e avaliação de novos fármacos e medicamentos, mas também o entendimento e ações de prevenção, terapia e controle de diversas doenças transmissíveis e não transmissíveis; patologia humana e animal associada à saúde; bem-estar e produção de alimentos. Este projeto é baseado na abordagem de SAÚDE ÚNICA, que reconhece que a saúde humana, animal e ambiental estão conectadas e dependem uma da outra. O projeto pretende contribuir com investigações abrangentes sobre o desenvolvimento de surtos recentes de doenças zoonóticas, como SARS onde o surgimento do novo coronavírus, SARS-CoV-2, de origem animal, é talvez a evidência mais real e convincente das interconexões entre a saúde humana e animal e o meio ambiente. Por outro lado, questões igualmente preocupantes tais como infecção pelo vírus Ebola, bem como a ameaça da pandemia de influenza e problemas relacionados a resistência aos antimicrobianos. Nesse cenário, este grupo de profissionais da área da saúde tem o objetivo de alavancar a abordagem de saúde única para a solução de problemas complexos, reunindo diferentes experiências de pesquisa de pesquisadores inseridos em uma comunidade global. Para tanto, propõe-se estudar os mecanismos envolvidos na inflamação, tumorigênese e reparo tecidual; a fisiologia e a genética humana e animal bem como a genética molecular e de microrganismos, as bases neurais e comportamentais que caracterizam alterações nervosas, desenvolvimento de novos produtos profiláticos e terapêuticos, abordagens clínico e cirúrgicas e terapia gênica para os diversos processos de doença mas também para a produção animal e industrial com vistas ao desenvolvimento de forma sustentável, estudar a inter-relação homem, meio ambiente e animal, aprofundar o conhecimento das patologias clínico/cirúrgicas e fatores que interferem na saúde humana, incluindo a saúde reprodutiva, objetivando a redução da mortalidade humana e materno/infantil e a promoção da saúde mental e o bem-estar, reduzir substancialmente o número de mortes e doenças por produtos químicos perigosos, contaminação e poluição do ar e água do solo, estudar as patologias em animais servindo como base para o estudo dos processos de doenças em humanos como câncer e HIV, investigar o comportamento, estresse, metabolismo e imunidade dos animais por meio da utilização de diferentes sistemas de produção animal visando as melhores condições de bem estar das várias espécies. Eixos Temáticos do projeto: 1) Centro de medicina translacional e comparativa; 2) Centro de doenças infecciosas emergentes; 3) Centro de georreferenciamento e análise espacial;

	4) Hub de Biologia do Sistema e Multi-Omics; 5) Novo centro de drogas, 6) avaliação de drogas e produtos utilizados na saúde humana e animal, 7) bases para a compreensão das doenças e bem estar humano e animal, 8) doenças infecciosas, emergentes ou não saúde pública, 9) estudos das patologias bucais e sistêmicas associado à saúde e bem-estar humano, 10) genética, nutrição e produção animal visando melhor qualidade de alimentos e bem-estar animal, 11) patologia clínico-cirúrgica e biotecnologia animal no contexto de saúde única, 12) saúde e bem-estar humano e animal.
DETALHAMENTO DO OBJETO	Serão destinados: R\$ 700.000,00 em aquisição de equipamentos; R\$ 100.000,00 em material de custeio; R\$ 700.000,00 em execução de obras e reformas.
VALOR MÍNIMO	R\$ 100.000,00
ABRANGÊNCIA (Critérios para seleção do projeto, área territorial, público-alvo)	As ações deste projeto poderão ser executadas nas 24 cidades onde a Unesp tem seus Campus, o que abrange grande parte do Estado de São Paulo, com ênfase: Centro de Aquicultura de Jaboticabal, Faculdade de Ciências Agrárias e Veterinárias de Jaboticabal, Faculdade de Ciências Agrônômicas de Botucatu, Faculdade de Ciências Farmacêuticas de Araraquara, Faculdade de Odontologia de Araraquara, Faculdade de Engenharia de Ilha Solteira, Faculdade de Medicina de Botucatu, Faculdade de Medicina Veterinária e Zootecnia de Botucatu, Faculdade de Odontologia de Araçatuba, Faculdade de Odontologia de Araraquara, Instituto de Biociências de Botucatu, Instituto de Biociências de Rio Claro, Instituto de Biociências, Letras e Ciências Exatas de São José do Rio Preto, Faculdade de Ciências Agrônômicas de Botucatu, Faculdade de Ciências e Tecnologia de Presidente Prudente, Faculdade de Ciências Farmacêuticas de Araraquara, Faculdade de Medicina de Botucatu, Instituto de Ciência e Tecnologia de São José dos Campos, Instituto de Química de Araraquara. O público-alvo será a comunidade interna e externa da Universidade.
ASSOCIAÇÃO PPA 2020-2023	1043: Ensino Público Superior

RESPONSÁVEL PELO PROCESSAMENTO DE EMENDA	UNIVERSIDADE ESTADUAL PAULISTA "JÚLIO DE MESQUITA FILHO" - UNESP
BENEFICIÁRIO (Município, OSC, ou próprio órgão, ...)	Universidade Estadual Paulista "Júlio de Mesquita Filho" - UNESP
OBJETO	AQUISIÇÃO DE EQUIPAMENTOS E MATERIAIS DE CUSTEIO E EXECUÇÃO DE REFORMAS
	Este projeto se sustenta na busca por novos materiais e tecnologias para Energia, ambiente e saúde e engloba as competências instaladas na UNESP voltadas para uma abordagem multidisciplinar da biodiversidade tropical: das moléculas aos ecossistemas. Isto é, buscar de forma integrada soluções para as ameaças à biodiversidade tropical, uma vez que o Brasil abriga 15-20% da biodiversidade mundial, com um imenso potencial para o desenvolvimento, economia e inclusão social, mas também uma grande responsabilidade. Para isto, pretende desenvolver novos materiais que contribuam para inovar em áreas que impactam diretamente o ambiente, a energia renovável, transportes, e matérias aplicadas na área de saúde, priorizando a pesquisa em nanotecnologia, biotecnologia, materiais avançados, manufatura flexível e métodos e processos limpos. Na área de Energia pretende-se adequar materiais, tecnologias e processamentos para geração de "energia verde", bem como fornecer alternativas ecologicamente corretas superiores aos materiais existentes, de forma a reduzir impactos e riscos ambientais. Na área de saúde pretende-se desenvolver novos materiais e tecnologias para aparelhos biomédicos e monitoramento em tempo real de sinais vitais humanos a fim de fornecer aos profissionais de saúde, de forma remota, dados seguros e precisos sobre o paciente. Na área de meio ambiente pretende-se desenvolver tecnologias para tratamento municipal de forma resiliente e sustentável a partir de água de reuso; desenvolver novos materiais baseados em biomembranas de alta eficácia como solução para a remoção de poluentes e patógenos das águas residuais municipais, bem como novas técnicas baseadas no aproveitamento da luz solar e semicondutores para tratamento de água. O espectro de pesquisadores extremamente competentes no assunto catalisa as conexões entre as diferentes áreas e a pesquisa em materiais respondendo a novas demandas da sociedade com processos tecnológicos competitivos e inovadores. E também pretende-se estudar a caracterização da biodiversidade desde o nível molecular ao morfológico, fisiológico, ecológico e comportamental, bem como gerar conhecimento novo sobre a magnitude e a forma dessa biodiversidade, as diferenças populacionais, as relações filogenéticas e ecológicas e as aplicações desse conhecimento no manejo e uso sustentável dessa biodiversidade; investigar a bioprospecção e detecção do potencial da biodiversidade marinha, terrestre, aquática e em outros sistemas nos diversos biomas brasileiros; a adaptação e mitigação do clima e das mudanças climáticas, considerando os desafios da produção de biocombustíveis, da agricultura de baixo carbono e dos setores de transporte e indústria; políticas de conservação desse potencial, visando sua preservação, bem como o uso racional visando a extração de insumos para a farmácia, ou agricultura.

<p>OBJETIVOS</p>	<p>Objetivos: desenvolvimento de biomateriais para aplicações odontológicas, ortopédicas ou neuronais, bem como o desenvolvimento de biossensores de elevada seletividade, sensibilidade e durabilidade para diagnóstico e monitoramento terapêutico de doenças, controlo ambiental ou outras aplicações industriais; estudo de redes inteligentes para distribuição de energia elétrica, desenvolvimento de materiais e tecnologias para energias renováveis (eólica, solar, geotérmica, etc), e o desenvolvimento de biocombustíveis; desenvolvimento de novos fármacos e medicamentos para tratamento de doenças tropicais ou de ainda limitada opção terapêutica (como por exemplo, câncer ou infecções intracelulares); desenvolvimento e aplicação de nanotecnologias aliadas às ciências ômicas e de processos biotecnológicos para aumentar a qualidade, a diversidade e a sustentabilidade da produção de alimentos, fibras e bioenergia; estudar a modelação e simulação computacional, bem como o desenvolvimento de novos materiais e tecnologias com aplicação em áreas diversas da eletrônica e fotônica; entender a complexidade de um país megadiverso, e o comprometimento com a proteção de diversos biomas ameaçados pelas mudanças climáticas (aumento do nível do mar, da frequência e intensidade das secas e incêndios), dos problemas sociais (superpopulação, aumento da pobreza e áreas urbanas) e ameaças biológicas (caça, espécies invasoras, perdas de habitat); contribuir para a pesquisa na fronteira de conhecimento, multidisciplinar e transdisciplinar, que abarque desde os conhecimentos fundamentais de biologia, ecologia e conservação até as ômicas (genômica, transcritômica, etc.) e abordagens modernas para a compreensão dos processos relacionados à evolução, interação e diversificação de populações, espécies e táxons superiores.</p> <p>Eixos Temáticos do projeto: 1) desenvolvimento de biomateriais e biossensores, 2) desenvolvimento de energias alternativas e biocombustíveis, 3) desenvolvimento de novos fármacos, medicamentos e sistemas carreadores de drogas, 4) desenvolvimento de processos biotecnológicos, 5) desenvolvimento, modelação e simulação de materiais para eletrônica e fotônica, 6) biodiversidade: prospecção, conservação e uso, 7) mudanças climáticas: bases físicas, adaptação e mitigação.</p>
<p>DETALHAMENTO DO OBJETO</p>	<p>Serão destinados:</p> <ul style="list-style-type: none"> • R\$ 400.000,00 em aquisição de equipamentos; • R\$ 100.000,00 em material de custeio; • R\$ 400.000,00 em execução de obras e reformas.
<p>VALOR MÍNIMO</p>	<p>R\$ 100.000,00</p>

CONTINUA 

<p>ABRANGÊNCIA (Critérios para seleção do projeto, área territorial, público-alvo)</p>	<p>As ações deste projeto poderão ser executadas nas 24 cidades onde a Unesp tem seus Campus, o que abrange grande parte do Estado de São Paulo, com ênfase: Centro de Aquicultura de Jaboticabal, Faculdade de Ciências Agrônomicas de Botucatu, Instituto de Biociências de Botucatu, Instituto de Biociências de Rio Claro, Instituto de Biociências, Letras e Ciências Exatas de São José do Rio Preto, Faculdade de Engenharia de Bauru, Faculdade de Ciências de Bauru, Faculdade de Engenharia de Ilha Solteira, Faculdade de Odontologia de Araçatuba, Instituto de Ciência e Tecnologia de São José dos Campos, Faculdade de Ciências de Bauru, Faculdade de Ciências Farmacêuticas de Araraquara, Faculdade de Odontologia de Araraquara, Instituto de Biociências, Letras e Ciências Exatas de São José do Rio Preto, Instituto de Química de Araraquara, Faculdade de Engenharia de Guaratinguetá, Câmpus Experimental de São João da Boa Vista, Faculdade de Ciências Agrárias e Veterinárias de Jaboticabal, Faculdade de Ciências Farmacêuticas de Araraquara, Faculdade de Medicina Veterinária e Zootecnia de Botucatu, Instituto de Biociências do Campus do Litoral Paulista, Instituto de Geociências e Ciências Exatas de Rio Claro.</p> <p>Neste projeto serão beneficiados os funcionários e discentes da Unesp como a comunidade da região.</p>
---	---

5. DESENVOLVIMENTO REGIONAL

Seu objetivo é dialogar, ouvir as necessidades, integrar e articular parcerias e convênios com os municípios, além de fiscalizar e cobrar resultados, auxiliando o Estado a melhorar os indicadores socioeconômicos, e por consequência, trazer maior qualidade de vida e eficiência nos serviços públicos prestados aos cidadãos. A Secretaria tem a premissa de modernizar as relações com os municípios, com foco no pacto federativo e na resolução das demandas da população, em busca de agilidade no atendimento de pleitos e preservando a boa relação entre os municípios e o Estado.

Entidades vinculadas:

- Agência Metropolitana de Campinas – AGEMCAMP
- Agência Metropolitana da Baixada Santista - AGEM
- Agência Metropolitana do Vale do Paraíba e Litoral Norte - AGEMVALE
- Agência Metropolitana de Sorocaba - AGEMSOROCABA

Poderão ser indicados como objeto de emendas impositivas projetos nas áreas de infraestrutura urbana, pavimentação e recapeamento asfáltico, aquisição de equipamentos e veículos, melhoria da iluminação pública, dentre outros.

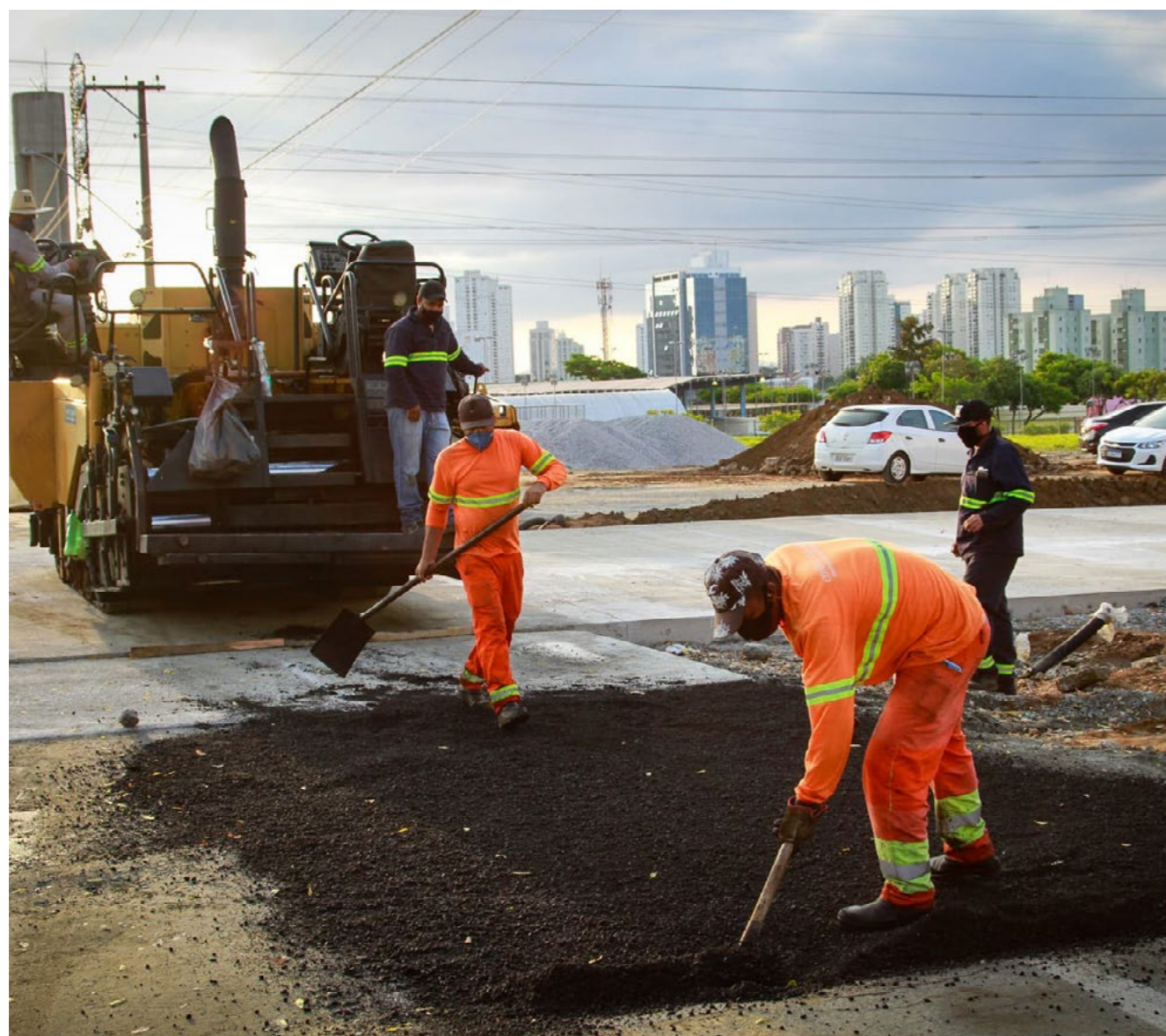

RESPONSÁVEL PELO PROCESSAMENTO DA EMENDA	SECRETARIA DE DESENVOLVIMENTO REGIONAL
BENEFICIÁRIO (Município, OSC ou o próprio órgão)	Município
OBJETO	RECAPEAMENTO DE VIAS URBANAS
OBJETIVOS	Promover a melhoria da infraestrutura urbana dos municípios paulistas, da qualidade de vida e mobilidade urbana da população local.
DETALHAMENTO DO OBJETO	Aumento da durabilidade de vias pavimentadas com a consequente diminuição da demanda por manutenção das vias públicas proporcionando melhorias na fluidez e segurança do tráfego.
VALOR MÍNIMO	R\$ 300.000,00
ABRANGÊNCIA (Critérios para a seleção do projeto: área territorial, público-alvo)	645 municípios
ASSOCIAÇÃO PPA 2020-2023	2928: Desenvolvimento Regional Integrado – Cidades Inteligentes

RESPONSÁVEL PELO PROCESSAMENTO DA EMENDA	SECRETARIA DE DESENVOLVIMENTO REGIONAL
BENEFICIÁRIO (Município, OSC ou o próprio órgão)	Município ou Consórcio
OBJETO	AQUISIÇÃO DE EQUIPAMENTOS/VEÍCULOS
OBJETIVOS	Promover a melhoria da infraestrutura urbana dos municípios paulistas, da qualidade de vida e mobilidade urbana da população local.
DETALHAMENTO DO OBJETO	Equipar os municípios para atendimento às demandas do cidadão para serviços de limpeza urbana, coleta de lixo, abastecimento de água, saneamento básico, além de ações de zeladoria. <ul style="list-style-type: none"> • Caminhão basculante – R\$ 400.000,00 • Caminhão pipa – R\$ 500.000,00 • Retroescavadeiras – R\$ 400.000,00
VALOR MÍNIMO	R\$ 400.000,00
ABRANGÊNCIA (Critérios para a seleção do projeto: área territorial, público-alvo)	645 municípios
ASSOCIAÇÃO PPA 2020-2023	2928: Desenvolvimento Regional Integrado – Cidades Inteligentes

RESPONSÁVEL PELO PROCESSAMENTO DA EMENDA	SECRETARIA DE DESENVOLVIMENTO REGIONAL
BENEFICIÁRIO (Município, OSC ou o próprio órgão)	Município
OBJETO	PAVIMENTAÇÃO ASFÁLTICA - REVESTIMENTO DE BASE ASFÁLTICA, BASE, SUB-BASE E REFORÇO DO SUBLEITO.
OBJETIVOS	Promover a melhoria da infraestrutura urbana dos municípios paulistas, da qualidade de vida da população local.
DETALHAMENTO DO OBJETO	Garantir a trafegabilidade, conforto e segurança aos cidadãos que circulam em vias de terra, propiciando melhoria na qualidade de vida e saúde dos moradores do entorno.
VALOR MÍNIMO	R\$ 500.000,00
ABRANGÊNCIA (Critérios para a seleção do projeto: área territorial, público-alvo)	645 municípios
ASSOCIAÇÃO PPA 2020-2023	2928: Desenvolvimento Regional Integrado – Cidades Inteligentes

RESPONSÁVEL PELO PROCESSAMENTO DA EMENDA	SECRETARIA DE DESENVOLVIMENTO REGIONAL
BENEFICIÁRIO (Município, OSC ou o próprio órgão)	Município
OBJETO	SISTEMA DE LAZER
OBJETIVOS	Promover a melhoria da infraestrutura urbana dos municípios paulistas, da qualidade de vida da população local.
DETALHAMENTO DO OBJETO	<p>Construir ou reformar espaços de convivência para a saúde e bem-estar dos munícipes.</p> <p>Campo/Estádio de futebol, arquibancadas e vestiários</p> <p>Campo Society</p> <p>Centro Poliesportivo</p> <p>Clube Municipal</p> <p>Parque Municipal</p> <p>Piscina Pública</p> <p>Pista de atletismo/caminhada/ skate</p> <p>Praça Esportiva</p> <p>Prainha</p> <p>Quadra poliesportiva</p> <p>Sistema de lazer</p>
VALOR MÍNIMO	R\$ 200.000,00
ABRANGÊNCIA (Critérios para a seleção do projeto: área territorial, público-alvo)	645 municípios
ASSOCIAÇÃO PPA 2020-2023	2928: Desenvolvimento Regional Integrado – Cidades Inteligentes

RESPONSÁVEL PELO PROCESSAMENTO DA EMENDA	SECRETARIA DE DESENVOLVIMENTO REGIONAL
BENEFICIÁRIO (Município, OSC ou o próprio órgão)	Município
OBJETO	EDIFICAÇÃO
OBJETIVOS	Promover a melhoria da infraestrutura urbana dos municípios paulistas, da qualidade de vida da população local.
DETALHAMENTO DO OBJETO	<p>Obras e reformas realizadas em diversos projetos estruturais do município:</p> <p>Barracão</p> <p>Cemitério/ Velório</p> <p>Centro de convivência/eventos</p> <p>Centro múltiplo uso/CCI</p> <p>Cobertura de Quadra</p> <p>Cozinha Piloto</p> <p>Creche</p> <p>Edificação</p> <p>Escola Municipal</p> <p>Galpão Múltiplo uso</p> <p>Ginário de Esporte</p> <p>Portal de entrada da Cidade</p> <p>Salão Comunitário</p> <p>Teatro Municipal</p> <p>Terminal Rodoviário</p>
VALOR MÍNIMO	R\$ 200.000,00
ABRANGÊNCIA (Critérios para a seleção do projeto: área territorial, público-alvo)	645 municípios
ASSOCIAÇÃO PPA 2020-2023	2928: Desenvolvimento Regional Integrado – Cidades Inteligentes

6. DESENVOLVIMENTO SOCIAL

A Secretaria de Desenvolvimento Social é responsável por políticas setoriais de enfrentamento da pobreza, de garantia dos mínimos sociais, do provimento de condições para atender contingências e da universalização dos direitos sociais, segundo a Lei Orgânica da Assistência Social. Preocupa-se com o atendimento aos beneficiários desta Lei por meio da formulação, coordenação e avaliação da política socioassistencial do Estado, promovendo projetos de geração e transferência de renda, de segurança alimentar e associados a parte da política sobre drogas.

Das diversas ações executadas diretamente pela Pasta ou em parceria com entidades da sociedade civil, podem ser apoiadas a execução de obras de construção e reforma de instalações, além da aquisição de equipamentos e de cestas básicas para distribuição.



RESPONSÁVEL PELO PROCESSAMENTO DA EMENDA	SECRETARIA DE DESENVOLVIMENTO SOCIAL
BENEFICIÁRIO (Município, OSC ou o próprio órgão)	Municípios de porte Médio/Grande/Metrópole
OBJETO	AQUISIÇÃO DE EQUIPAMENTOS PARA O SERVIÇO DE CONVIVÊNCIA E FORTALECIMENTO DE VÍNCULOS PARA IDOSOS
OBJETIVOS	Os Centros de Longevidade Ativa (CLAs) têm como objetivo, contribuir para um processo de envelhecimento ativo, saudável e autônomo; assegurar espaço de encontro para os idosos e encontros intergeracionais de modo a promover a sua convivência familiar e comunitária; estimular a inclusão digital através de ações que buscam inserir a pessoa idosa por meio do aprendizado, oferecendo-lhes as habilidades necessárias para manipular a tecnologia de acesso à informação.
DETALHAMENTO DO OBJETO	<ul style="list-style-type: none"> • Até 200 vagas; • Funcionamento das 08h às 17h, com intervalo entre período da manhã e tarde; • Cadeiras giratórias, mesas formato duas estações de trabalho, mesa individual de trabalho, armários altos de madeira, notebooks, tablets, televisores 4k 55", microfone ou headphone para aula, impressora multifuncional, ar-condicionado; • População idosa de ambos os sexos, em situação de vulnerabilidade social, com prioridade os beneficiários do Benefício de Prestação Continuada (BPC); originários de famílias beneficiárias de Programas de Transferência de Renda (PTR)
VALOR MÍNIMO	R\$ 150.000,00
ABRANGÊNCIA (Critérios para a seleção do projeto: área territorial, público-alvo)	<ul style="list-style-type: none"> • Municípios que possuem convênios assinados para implantação do Centro de Longevidade Ativa (CLA): Prefeituras Municipais de: Botucatu, São José do Rio Preto, Itapetininga, Araçatuba, Jaú, Embu das Artes, Várzea Paulista e Bragança Paulista. • Idosos (60+) de ambos os sexos, em situação de vulnerabilidade social
ASSOCIAÇÃO PPA 2020-2023	3500: Combate à Pobreza e Redução das Desigualdades

RESPONSÁVEL PELO PROCESSAMENTO DA EMENDA	SECRETARIA DE DESENVOLVIMENTO SOCIAL
BENEFICIÁRIO (Município, OSC ou o próprio órgão)	Município
OBJETO	AQUISIÇÃO DE EQUIPAMENTOS PARA O CENTRO DE REFERÊNCIA DE ASSISTÊNCIA SOCIAL (CRAS)
OBJETIVOS	É uma unidade de atendimento à população, onde são oferecidos os serviços de assistência social.
DETALHAMENTO DO OBJETO	<ul style="list-style-type: none"> • Eletrodomésticos e eletroportáteis; • Eletroeletrônicos; • Mobiliário; • Equipamentos de Informática e multimídia.
VALOR MÍNIMO	R\$ 220.000,00 Os municípios que aceitarem, deverão arcar com o custeio do serviço.
ABRANGÊNCIA (Critérios para a seleção do projeto: área territorial, público-alvo)	645 municípios.
ASSOCIAÇÃO PPA 2020-2023	3500: Combate à Pobreza e Redução das Desigualdades

RESPONSÁVEL PELO PROCESSAMENTO DA EMENDA	SECRETARIA DE DESENVOLVIMENTO SOCIAL
BENEFICIÁRIO (Município, OSC ou o próprio órgão)	Município
OBJETO	AQUISIÇÃO DE EQUIPAMENTOS PARA O CENTRO DE REFERÊNCIA ESPECIALIZADO DE ASSISTÊNCIA SOCIAL (CREAS)
OBJETIVOS	É uma unidade de atendimento à população, onde são oferecidos os serviços de assistência social.
DETALHAMENTO DO OBJETO	<ul style="list-style-type: none"> • Eletrodomésticos e eletroportáteis; • Eletroeletrônicos; • Mobiliário; • Equipamentos de Informática e multimídia.
VALOR MÍNIMO	R\$ 220.000,00 Os municípios que aceitarem, deverão arcar com o custeio do serviço.
ABRANGÊNCIA (Critérios para a seleção do projeto: área territorial, público-alvo)	645 municípios
ASSOCIAÇÃO PPA 2020-2023	3500: Combate à Pobreza e Redução das Desigualdades

7. DIREITOS DA PESSOA COM DEFICIÊNCIA

A Secretaria tem como função articular, de forma transversal, a adequada condução das políticas públicas que visem à melhoria da qualidade de vida das pessoas com deficiência e de suas famílias. De acordo com o Plano Estadual de Direitos das Pessoas com Deficiência, tem como objetivos principais garantir o acesso a todos os recursos, direitos e serviços básicos, necessários à participação na sociedade, combatendo discriminações e exclusão, a inclusão social ativa de todos, por meio da promoção de ampla participação no mercado, no sistema educacional, na cultura, no lazer e no desporto e que as políticas de defesa de direitos e de inclusão social sejam bem geridas e contem com o envolvimento de todas as instâncias do governo e agentes pertinentes.

Para o atingimento de seus objetivos a SEDPCD conta com programas e ações específicos que visam garantir a inclusão da pessoa com deficiência e podem ser diretamente potencializadas pela atividade parlamentar, por meio de ações voltadas à inclusão pelo trabalho no mercado convencional, de acesso igualitário e universal a produtos e serviços de habitação, cultura, educação, saúde e de transporte com garantia de usabilidade, e do desenvolvimento de tecnologias para a vida e independente e integrada socialmente.



ÓRGÃO RESPONSÁVEL PELO PROCESSAMENTO DA EMENDA	SECRETARIA DOS DIREITOS DA PESSOA COM DEFICIÊNCIA
BENEFICIÁRIO (Município, OSC ou o próprio órgão)	Município ou Organização da Sociedade Civil
OBJETO	AQUISIÇÃO DE PLAYGROUND ADAPTADO
OBJETIVOS	Playgrounds adaptados são brinquedos adaptados para utilização conjunta e simultânea de crianças com e sem deficiência. Com isso, crianças com deficiência se sentem inseridas no lazer e diversão com segurança e acessibilidade. Os equipamentos ainda auxiliam na coordenação motora sendo desenvolvidos conforme as normas da ABNT e podem ser instalados em praças públicas e entidades. São especialmente projetados para trazer diversão e estimular o convívio entre crianças com e sem deficiência.
DETALHAMENTO DO OBJETO	Kit composto de aparelho para coordenação motora, balanço adaptado simples, balanço adaptado simples-basics, balanço adaptado vai-vem, balanço duplo adaptado para cadeirante, balanço frontal adaptado para cadeirante, balanço frontal adaptado para cadeirante-basics, balanço triplo adaptado para cadeirante, carrossel adaptado gira-gira, escorregador adaptado, gangorra adaptada para cadeirante, kit calha lança bocha adaptada, kit mini basket com rede de retorno, kit tênis de mesa máster adaptada, mesa jogo polybate.
VALOR MÍNIMO	R\$ 70.000,00
ABRANGÊNCIA (Critérios para a seleção do projeto: área territorial, público alvo)	645 municípios ou OSCs que tenham em seu escopo de atividade atendimento a pessoa com deficiência, especialmente cadeirantes
ASSOCIAÇÃO PPA 2020-2023	4700: São Paulo + Inclusão

ÓRGÃO RESPONSÁVEL PELO PROCESSAMENTO DA EMENDA	SECRETARIA DOS DIREITOS DA PESSOA COM DEFICIÊNCIA
BENEFICIÁRIO (Município, OSC ou o próprio órgão)	Município ou Organização da Sociedade Civil
OBJETO	AQUISIÇÃO DE VEÍCULO ADAPTADO
OBJETIVOS	Visa garantir o acesso das pessoas com deficiências, em especial aos cadeirantes aos demais equipamentos públicos, principalmente garantindo a sua mobilidade.
DETALHAMENTO DO OBJETO	Veículo automotor nos modelos minivan (transporte para 01 cadeirante) ou van (transporte de até 04 cadeirantes), adaptado com equipamentos necessários ao transporte de pessoa com deficiência, especialmente aos cadeirantes.
VALOR MÍNIMO	MINIVAN R\$ 160.000,00 VAN R\$ 280.000,00
ABRANGÊNCIA (Critérios para a seleção do projeto: área territorial, público alvo)	645 municípios ou OSCs que tenham em seu escopo de atividade atendimento a pessoa com deficiência, especialmente cadeirantes
ASSOCIAÇÃO PPA 2020-2023	4700: São Paulo + Inclusão

ÓRGÃO RESPONSÁVEL PELO PROCESSAMENTO DA EMENDA	SECRETARIA DOS DIREITOS DA PESSOA COM DEFICIÊNCIA
BENEFICIÁRIO (Município, OSC ou o próprio órgão)	Município ou Organização da Sociedade Civil
OBJETO	AQUISIÇÃO DE CADEIRA ANFÍBIA
OBJETIVOS	As cadeiras de rodas anfíbias possibilitam que pessoas com deficiência física e mobilidade reduzida possam ter acesso ao banho de mar em praias, lagos e rios de água doce e represas com segurança e dignidade.
DETALHAMENTO DO OBJETO	As cadeiras anfíbias têm rodas especiais que permitem o deslocamento na areia e na água. Elas possuem cinto de segurança regulável, encosto, assento, apoio cervical para a cabeça e apoio para os pés em tecido emborrachado, removível e lavável, além de flutuadores laterais e frontais. Com capacidade para suportar até 120 kg, elas são flutuantes e confeccionadas em material leve, resistente e inoxidável. Estas pessoas são assistidas por profissionais capacitados durante toda atividade. Kit com 5 cadeiras
VALOR MÍNIMO	R\$ 50.000,00
ABRANGÊNCIA (Critérios para a seleção do projeto: área territorial, público alvo)	Municípios que tenham banho de mar no litoral paulista e com represa, rios de água doce e cachoeiras ou OSCs que tenham em seu escopo de atividade atendimento a pessoa com deficiência, especialmente cadeirantes
ASSOCIAÇÃO PPA 2020-2023	4700: São Paulo + Inclusão

ÓRGÃO RESPONSÁVEL PELO PROCESSAMENTO DA EMENDA	SECRETARIA DOS DIREITOS DA PESSOA COM DEFICIÊNCIA
BENEFICIÁRIO (Município, OSC ou o próprio órgão)	Município ou Organização da Sociedade Civil
OBJETO	AQUISIÇÃO DE CADEIRA DE TRILHA ADAPTADA
OBJETIVOS	Utilizada para a prática esportes radicais, oportunizando a pessoa com deficiência o acesso em trilhas, cachoeiras e áreas montanhosas, sem a necessidade de modificação na natureza.
DETALHAMENTO DO OBJETO	São cadeiras em aço carbono, com tratamento galvanizado, com roda de 20 polegadas aro e pneu 20x175 cross, com 4 hastes de sustentação que permite a condução com auxílio de duas pessoas, suportando até 90 kg. Com assento anatômico em espuma injetada 44 x 45 cm, encosto em espuma em espuma injetada 40 x 51cm com regulagem de inclinação, cinto de segurança abdominal, desmontável para transporte em qualquer porta-malas. Kit com 9 cadeiras.
VALOR MÍNIMO	R\$ 57.000,00
ABRANGÊNCIA (Critérios para a seleção do projeto: área territorial, público alvo)	Municípios que tenham cachoeiras e áreas montanhosas ou OSCs que tenham em seu escopo de atividade atendimento a pessoa com deficiência, especialmente cadeirantes
ASSOCIAÇÃO PPA 2020-2023	4700: São Paulo + Inclusão

ÓRGÃO RESPONSÁVEL PELO PROCESSAMENTO DA EMENDA	SECRETARIA DOS DIREITOS DA PESSOA COM DEFICIÊNCIA
BENEFICIÁRIO (Município, OSC ou o próprio órgão)	Município ou Organização da Sociedade Civil
OBJETO	ACADEMIA ADAPTADA
OBJETIVOS	Os aparelhos de musculação adaptados, são de uso prioritário de pessoa com deficiência, física (adultos, crianças, idosos), para o desenvolvimento de força, aprendizagem motora e integração. Os aparelhos podem ser utilizados por pessoas com deficiência física (usuários de cadeira de rodas), mobilidade reduzida momentânea e ou por pessoas sem deficiência. Além de possibilitar a prática de musculação sem a necessidade de a pessoa com deficiência física sair da cadeira de rodas, os equipamentos auxiliam na inclusão social, e a construção progressiva da autonomia com maior independência no desenvolvimento das atividades da vida diária, interação e superação de barreiras, possibilitando o acesso às atividades físicas e promovendo a interação e integração de pessoas com e sem deficiência.
DETALHAMENTO DO OBJETO	Kit composto de aparelhos para musculação, contendo: máquina de bíceps, máquina de supino, máquina de puxada alta, voador dorsal com peitoral, barra alta giratória tripla, simulador de remo individual, balanço acessível, carrossel acessível, placa orientativa. Neste programa há possibilidade de indicar academia adaptada com 7 equipamentos de musculação (cadeirante) ou com 11 equipamentos para musculação (mista).
VALOR MÍNIMO	R\$ 50.000,00
ABRANGÊNCIA (Critérios para a seleção do projeto: área territorial, público alvo)	645 municípios ou OSCs que tenham em seu escopo de atividade atendimento a pessoa com deficiência.
ASSOCIAÇÃO PPA 2020-2023	4700: São Paulo + Inclusão

8. EDUCAÇÃO

A Secretaria da Educação do Estado de São Paulo possui a maior rede de ensino do Brasil, com 5,4 mil escolas autônomas e vinculadas, aproximadamente 3,5 milhões de alunos e 234 mil servidores nos quadros do Magistério (QM), no Quadro de Apoio Escolar (QAE) e no Quadro da Secretaria da Educação (QSE). São 190 mil professores e 5 mil diretores de escolas distribuídos em 91 Diretorias Regionais de Ensino, que se agrupam em 15 Polos Regionais. A Educação Pública no Estado de São Paulo executa, direta e indiretamente, por meio de entidades vinculadas, programas governamentais que se desdobram em bens e serviços, viabilizados por recursos alocados em ações que integram a programação orçamentária.

Entidade vinculada:

- Fundação para o Desenvolvimento da Educação - FDE

Integrantes destes programas, podem ser beneficiadas pelas emendas impositivas ações como obras de construção, reforma e ampliação para educação infantil, escolas municipais e estaduais, capacitação de profissionais da área, além da aquisição de equipamentos como computadores, livros, mobiliário, etc.



RESPONSÁVEL PELO PROCESSAMENTO DA EMENDA	SECRETARIA DE EDUCAÇÃO
BENEFICIÁRIO (Município, OSC ou o próprio órgão)	Município, OSC ou Secretaria Estadual de Educação
OBJETO	EQUIPAMENTOS DIVERSOS
OBJETIVOS	Equipar os espaços de apoio ao ensino das unidades escolares já existentes
DETALHAMENTO DO OBJETO	<p>Itens</p> <ul style="list-style-type: none"> Equipamentos de Tecnologia e comunicação Equipamentos e utensílios de cozinha Equipamentos para sistema de segurança Equipamentos e materiais para práticas pedagógicas e laboratoriais Livros para Biblioteca Mobiliários Equipamentos de climatização (dependem de prévia avaliação de capacidade elétrica, vedado para OSCs). <p>Funcionalidade</p> <p>São dispostos mais de 150 itens que possibilitam estruturação dos ambientes escolares.</p> <p>Para a melhor indicação dos equipamentos, solicite os portfólios, relação de itens e valores referenciais, no email emendas@educacao.sp.gov.br</p> <p>Benefícios</p> <p>Oferece aos estudantes, professores e apoio escolar, condições de explorar os equipamentos, possibilitando metodologias de aprendizado, qualidade no serviço e atendimento de qualidade ao estudante.</p>
VALOR MÍNIMO	R\$ 50.000,000
ABRANGÊNCIA (Critérios para a seleção do projeto: área territorial, público-alvo)	Todos os municípios e entidades sem fins lucrativos, com atividades voltadas para a educação. Equipamentos para Escolas Estaduais são executados via Programa Dinheiro Direto na Escola – PDDE paulista
ASSOCIAÇÃO PPA 2020-2023	0815: Gestão Institucional da Secretaria da Educação

RESPONSÁVEL PELO PROCESSAMENTO DA EMENDA	SECRETARIA DE EDUCAÇÃO
BENEFICIÁRIO (Município, OSC ou o próprio órgão)	Secretaria Estadual de Educação
OBJETO	FORMAÇÃO DOS PROFISSIONAIS DA EDUCAÇÃO NO ÂMBITO DO CURRÍCULO PAULISTA.
OBJETIVOS	Apoiar e fortalecer a implementação do Currículo Paulista nas Secretarias Municipais.
DETALHAMENTO DO OBJETO	<p>Estima-se a oferta de quatro encontros presenciais, sendo dois em Bauru e outros dois na capital (São Paulo) para facilitar questões de deslocamento e logística por parte dos municípios.</p> <p>Cada encontro terá duração de 3 dias para a formação continuada de 100 profissionais que atuam nas redes municipais de ensino do estado de São Paulo com foco na implementação do Currículo Paulista, em especial as etapas da Educação Infantil e Ensino Fundamental dos Anos Iniciais.</p> <p>O foco será a prática de metodologias ativas e/ou de gestão, bem como redirecionamentos, tendo em vista suas atribuições e responsabilidades.</p> <p>Informações: emendas@educacao.sp.gov.br</p>
VALOR MÍNIMO	R\$ 340.000,00
ABRANGÊNCIA (Critérios para a seleção do projeto: área territorial, público-alvo)	Profissionais que atuam nas redes municipais de ensino do estado de São Paulo, preferencialmente aqueles que trabalham como formadores.
ASSOCIAÇÃO PPA 2020-2023	0800: Aprendizagem de Excelência e Equidade

RESPONSÁVEL PELO PROCESSAMENTO DA EMENDA	SECRETARIA DE EDUCAÇÃO
BENEFICIÁRIO (Município, OSC ou o próprio órgão)	Município ou Secretaria Estadual de Educação
OBJETO	REFORMA E AMPLIAÇÃO DE ESCOLAS DAS REDES MUNICIPAIS E ESTADUAIS
OBJETIVOS	Melhorias da estrutura escolar já existente
DETALHAMENTO DO OBJETO	<p>Reformas</p> <ul style="list-style-type: none"> • Creches e pré-escolas – mínimo R\$ 50.000,00 - <i>(depende do projeto do beneficiário)</i> • Escolas Municipais – mínimo R\$ 50.000,00 - <i>(depende do projeto do beneficiário)</i> • Escolas Estaduais – reparos e pequenas reformas – mínimo R\$ 50.000,00 • Escolas Estaduais – reformas com intervenções de engenharia, como reforma e cobertura de quadras, troca de telhado, etc, consultar SEDUC SP no email: emendas@educacao.sp.gov.br <p>Ampliações</p> <ul style="list-style-type: none"> • Creches e pré-escolas – mínimo R\$ 200.000,00 - <i>(depende do projeto do beneficiário)</i> • Escolas Municipais – mínimo R\$ 200.000,00 - <i>(depende do projeto do beneficiário)</i> • Escolas Estaduais, consultar SEDUC SP no email: emendas@educacao.sp.gov.br <p>Benefícios</p> <p>Proporciona um ambiente agradável e estimulante, implicando no ativo interesse do estudante, de vontade de estar na escola e reflete no seu desempenho e aprendizado, além apoio aos profissionais da educação.</p>
VALOR MÍNIMO	Reformas: R\$ 50.000,000 Ampliações: R\$ 200.000,00
ABRANGÊNCIA (Critérios para a seleção do projeto: área territorial, público-alvo)	Todas as unidades escolares estaduais e municipais Reformas e pequeno reparos são executados via Programa Dinheiro Direto na Escola – PDDE Paulista
ASSOCIAÇÃO PPA 2020-2023	0815: Gestão Institucional da Secretaria da Educação

RESPONSÁVEL PELO PROCESSAMENTO DA EMENDA	SECRETARIA DE EDUCAÇÃO
BENEFICIÁRIO (Município, OSC ou o próprio órgão)	Município e OSC
OBJETO	AQUISIÇÃO DE VEÍCULO PARA TRANSPORTE DE ALIMENTOS - TIPO FURGÃO AQUISIÇÃO DE VEÍCULO DE APOIO ESCOLAR - TIPO PASSEIO 5 LUGARES
OBJETIVOS	Transporte itens de alimentação Escolar Transporte para apoio escolar
DETALHAMENTO DO OBJETO	<p>Transporte de alimentos - Características</p> <p>Veículos tipo furgão com condições ideais de armazenamento e controle de temperatura, para preservação dos variados gêneros alimentícios, perecíveis e não perecíveis de acordo com suas especificações, higienização, manejo e segurança dos produtos.</p> <p>Promove agilidade na entrega, mantendo a integridade e qualidade dos produtos, garantindo o abastecimento escolar, cumprimento do cronograma, alimentação adequada e saudável, o que proporciona o desenvolvimento dos alunos e diminuição da evasão escolar.</p> <p>Transporte para apoio escolar – Características</p> <p>Veículo tipo passeio 5 lugares para demandas e atividades de apoio escolar.</p> <p>Deslocamento para atendimento as unidades escolares, e atividades de suporte escolar.</p> <p>Informações: emendas@educacao.sp.gov.br</p>
VALOR MÍNIMO	Veículo de apoio escolar: R\$ 70.000,00 Veículo para transporte de alimento - Furgão: R\$ 100.000,00
ABRANGÊNCIA (Critérios para a seleção do projeto: área territorial, público-alvo)	Todos os municípios e entidades sim fins lucrativos, com atividades voltadas para a educação.
ASSOCIAÇÃO PPA 2020-2023	0815: Gestão Institucional da Secretaria da Educação

RESPONSÁVEL PELO PROCESSAMENTO DA EMENDA	SECRETARIA DE EDUCAÇÃO
BENEFICIÁRIO (Município, OSC ou o próprio órgão)	Município ou OSC
OBJETO	AQUISIÇÃO DE VEÍCULO ESCOLAR
OBJETIVOS	Transporte de Alunos
DETALHAMENTO DO OBJETO	<p>Características</p> <p>Veículos com condições ideais para transportes de alunos.</p> <p>Funcionalidade</p> <p>Auxílio no deslocamento dos alunos às unidades escolares com conforto e segurança.</p> <p>Benefícios</p> <p>Promove os deslocamentos dos alunos de qualquer localidade, garantindo seu acesso e frequência, contribuição para a diminuição da evasão escolar, aproveitamento e desenvolvimento dos alunos, além da diminuição da evasão escolar.</p> <p>Informações: emendas@educacao.sp.gov.br</p>
VALOR MÍNIMO	A partir de R\$ 350.000,00 dependendo da capacidade do veículo
ABRANGÊNCIA (Critérios para a seleção do projeto: área territorial, público-alvo)	Todos os municípios e entidades sim fins lucrativos, com atividades voltadas para a educação.
ASSOCIAÇÃO PPA 2020-2023	0815: Gestão Institucional da Secretaria da Educação

09. ESPORTES

A Pasta tem por finalidade manter em condições adequadas e seguras os equipamentos por ela administrados, como os Complexos Esportivos “Baby Barioni” e “Constâncio Vaz Guimarães” e a “Vila Olímpica Mario Covas”, bem como estimular a prática do esporte visando o bem-estar da população. Para isso, fórmula políticas públicas voltadas ao setor e coordena e implementa ações governamentais, como o apoio a eventos e a organizações e confederações e o investimento direto em materiais, equipamentos e infraestrutura esportiva nos municípios e entidades.

Dentre as diversas ações empreendidas pela Secretaria de Esporte, são passíveis de apoio via emenda impositiva as obras de reforma e construção de equipamentos, projetos de formação esportiva e a realização de eventos.



ÓRGÃO RESPONSÁVEL PELO PROCESSAMENTO DA EMENDA	SECRETARIA DE ESPORTES
BENEFICIÁRIO (Município, OSC ou o próprio órgão)	Município
OBJETO	ACADEMIA AO AR LIVRE
OBJETIVOS	Oferecer suporte de infraestrutura aos municípios paulistas, com a finalidade de difundir a prática do esporte e do lazer. Disponibilizar, aos municípios, materiais e equipamentos esportivos e de lazer visando estimular e fomentar o esporte e lazer, buscando a melhoria da qualidade de vida da população.
DETALHAMENTO DO OBJETO	Informações obtidas no Encontro dos Municípios realizada em 26/7: <ul style="list-style-type: none"> • Área mínima: 150m² • Kit com 10 equipamentos: <ul style="list-style-type: none"> 1 Simulador de Caminhada Duplo; 1 Simulador de Cavalgada Duplo; 1 Leg Press Duplo; 1 Roda Dupla; 1 Roda de Ombro Dupla; 1 Twisht Lateral Duplo; 1 Simulador de Remo; 1 Estação Multiuso; 1 Placa para Ar Livre; 1 Barra Alta Giratória; 1 Esqui Duplo; 11 Placas Indicativas. • Contrapartida municipal: valor financeiro obrigatório (sem mínimo estipulado) e instalação dos equipamentos • Aquisição realizada pelo município por meio processo licitatório
VALOR SUGERIDO	R\$ 50.000,00
ABRANGÊNCIA (Critérios para a seleção do projeto: área territorial, público alvo)	645 municípios. A instalação deverá ser realizada, impreterivelmente, em praça pública conforme os termos do parágrafo único do Decreto N° 58.065 de 22/05/2012 que estipula o programa “Academia ao Ar Livre”.
ASSOCIAÇÃO PPA 2020-2023	4111: Incentivo a infraestrutura esportiva

ÓRGÃO RESPONSÁVEL PELO PROCESSAMENTO DA EMENDA	SECRETARIA DE ESPORTES
BENEFICIÁRIO (Município, OSC ou o próprio órgão)	Município
OBJETO	OBRA ESPORTIVA
OBJETIVOS	Oferecer suporte de infraestrutura aos municípios paulistas, com a finalidade de difundir a prática do esporte. Disponibilizar, aos municípios, a possibilidade de construção ou reforma de equipamentos esportivos visando estimular e fomentar o esporte e buscando a melhoria da qualidade de vida da população.
DETALHAMENTO DO OBJETO	<p>Construção ou Reforma de:</p> <ul style="list-style-type: none"> • piscinas • quadras de areia • campo de futebol • cancha de bocha • cancha de malha • cancha de bocha e malha • estádio • ginásio de esportes • quadra esportiva • quadra poliesportiva • pista de BMX (bike) • pista de atletismo • pista de caminhada • pista de skate • centro de lazer • cobertura de quadra • vestiário • arquibancada • instalação de alambrados • instalação de iluminação de imóvel esportivo <p>Contrapartida municipal: valor financeiro obrigatório (sem mínimo estipulado)</p> <p>O valor dependerá sempre do projeto de obra a ser apresentado pela Prefeitura.</p>

CONTINUA 

VALOR SUGERIDO	R\$ 50.000,00
ABRANGÊNCIA (Critérios para a seleção do projeto: área territorial, público alvo)	645 municípios A Prefeitura deve disponibilizar o terreno: exigência de Matrícula em cartório, com averbação se houver edificação no terreno onde for executado a obra.
ASSOCIAÇÃO PPA 2020-2023	4111: Incentivo a infraestrutura esportiva

ÓRGÃO RESPONSÁVEL PELO PROCESSAMENTO DA EMENDA	SECRETARIA DE ESPORTES
BENEFICIÁRIO (Município, OSC ou o próprio órgão)	Município ou Organização da Sociedade Civil (OSC) com finalidade esportiva
OBJETO	PROJETO ESPORTIVO
OBJETIVOS	Estimular e fomentar o esporte por meio do apoio a eventos e projetos de desenvolvimento de atividades orientadas para a iniciação, formação e treinamento de jovens atletas, ainda, visando à melhoria da qualidade de vida da população. Além disso, difundir a prática do lazer por meio de equipamentos esportivos.
DETALHAMENTO DO OBJETO	<p>Evento Esportivo:</p> <p>Jogos, torneios, campeonatos, corridas de rua, passeios ciclísticos, dentre outros eventos, com característica pontual, que também podem ter característica seletiva, destinados a atletas que representem o Estado de São Paulo em etapas de eventos competitivos nacionais, em diferentes modalidades esportivas</p> <p>OU</p> <p>Projeto de natureza continuada: Que busca oferecer o ensino do esporte, orientando em técnicas esportivas de diversas modalidades (atletismo, judô, natação, artes marciais, futebol, basquete, voleibol etc., a ser definida no plano de trabalho pela beneficiária), com aulas e treinos, com sequência de etapas e duração de até 12 meses sob o mesmo objeto, podendo beneficiar público-alvo determinado por categoria ou idade, para iniciar, formar ou aperfeiçoar jovens talentos em determinada modalidade esportiva, ou enfrentar vulnerabilidade com o esporte.</p> <ul style="list-style-type: none"> • Condição material: Local adequado para atividade proposta e com autorização de reserva do espaço. • Natureza de despesa não comportará aquisição de bens, reforma, ampliação ou qualquer outro tipo de investimento de objeto permanente. <p>Exemplos de projetos: Centro de Iniciação Esportiva, Centro de formação Esportiva, Escola de Esportes; Circuito de esportes com diferentes etapas; Implantação de Ciclofaixas de Lazer; Ensino das Artes Marciais e defesa pessoal, dentre outros.</p>
VALOR SUGERIDO	R\$ 250.000,00 (tendo por base o Centro de Formação Esportiva de 250 mil para 12 meses e até 100 jovens de 10 a 17 anos)
ABRANGÊNCIA (Critérios para a seleção do projeto: área territorial, público alvo)	645 municípios <ul style="list-style-type: none"> • Abrangência municipal ou regional (considerando entorno da cidade de até 30 km); • Público-alvo: a definir pela Beneficiária;
ASSOCIAÇÃO PPA 2020-2023	4109: Fomento a Atividade Esportiva e de Lazer

10. GOVERNO

A Secretaria de Governo é responsável, dentre outras atribuições, pela coordenação das ações governamentais e dos órgãos e entidades que, vinculados a outras Pastas da estrutura administrativa, são responsáveis pela execução de políticas públicas estratégicas para o plano de governo.

Entidades vinculadas:

- Fundo Social de São Paulo
- Casa Militar - Defesa Civil
- Agência Reguladora de Serviços Públicos do Estado de São Paulo – ARSESP
- Agência Reguladora de Serviços Públicos Delegados de Transportes do Estado de São Paulo - ARTESP
- Departamento Estadual de Trânsito de São Paulo - DETRAN
- Fundação Sistema Estadual de Análise de Dados - SEADE
- Companhia de Processamento de Dados do Estado de São Paulo - PRODESP

O Programa “Respeito à Vida” empreende intervenções de engenharia, ações de educação e de fiscalização, todas voltadas à redução do número de acidentes de trânsito e para a promoção da segurança viária em todos os municípios do Estado de São Paulo.



RESPONSÁVEL PELO PROCESSAMENTO DA EMENDA	CASA MILITAR - DEFESA CIVIL
BENEFICIÁRIO (Município, OSC ou o próprio órgão)	Município
OBJETO	AÇÃO DE APARELHAMENTO DAS DEFESAS CIVIS MUNICIPAIS, CONFORME O DECRETO ESTADUAL N° 64.849/2020
OBJETIVOS	Fortalecimento do Sistema Estadual de Proteção e Defesa Civil, por meio da transferência de kits, contendo veículos e equipamentos, voltados para ações de proteção e defesa civil, a todos os municípios paulistas
DETALHAMENTO DO OBJETO	<ul style="list-style-type: none"> O recurso é destinado à Casa Militar que monta os portfólios de equipamentos, respeitando as necessidades de cada município, e depois, por meio de pesquisas e orçamentos, adquire-os, garantindo agilidade na execução, ganho na escala de compra e padronização da aquisição; Após a compra, os veículos e equipamentos são entregues em condições de pronto-uso para os municípios, que possuem, como única contrapartida, utilizá-los exclusivamente em ações de proteção e defesa civil; O portfólio de equipamentos de 2023 conterà: veículos tipo camionete 4x4, veículos tipo camionete 4x2, kits de combate a incêndio de 400 e 600 litros, motosserras, estações meteorológicas digitais, pluviômetros e sopradores. O kit de será montado de acordo com o valor destinado ao município pela emenda e suas necessidades operacionais.
VALOR MÍNIMO	R\$ 200.000,00 a R\$ 400.000,00
ABRANGÊNCIA (Critérios para a seleção do projeto: área territorial, público-alvo)	Todos os municípios paulistas podem ser contemplados, desde que possuam Defesa Civil legalmente instituída e atuante. Por meio dessa ação, os municípios serão beneficiados por uma defesa civil mais forte e equipada.
ASSOCIAÇÃO PPA 2020-2023	5101: Defesa Civil Protege Você

RESPONSÁVEL PELO PROCESSAMENTO DA EMENDA	FUNDO SOCIAL DE SÃO PAULO - FUSSP
BENEFICIÁRIO (Município, OSC ou o próprio órgão)	Município ou Organização da Sociedade Civil da capital
OBJETO	AQUISIÇÃO DE CESTAS BÁSICAS, COBERTORES, ROUPAS, ÁGUA MINERAL E FRALDAS (INFANTIS E GERIÁTRICAS) PARA DISTRIBUIÇÃO GRATUITA.
OBJETIVOS	Atendimento às necessidades prementes da população em situação de vulnerabilidade do Estado de São Paulo.
DETALHAMENTO DO OBJETO	Doação de Cestas Básicas, cobertores e demais itens para municípios e OSCs, que destinarão essas doações para a população em situação de vulnerabilidade.
VALOR MÍNIMO	R\$ 50.000,00 (cinquenta mil reais) Valor individual como exemplo: Cestas: R\$ 100,00 Cobertores: R\$ 40,00 Água Mineral (500ml): R\$ 1,50 Roupas (conjunto moletom): R\$ 100,00 Fraldas infantil (pacote 50 unid): R\$ 40,00 Fralda Geriátrica (pacote 50 unid): R\$ 80,00
ABRANGÊNCIA (Critérios para a seleção do projeto: área territorial, público-alvo)	Pessoas em situação de vulnerabilidade social do Estado de São Paulo por meio da distribuição para prefeituras e OSCs da Capital, sendo que essas últimas devem ser previamente cadastradas pelo FUSSP.
ASSOCIAÇÃO PPA 2020-2023	5102 - Rede social de cidadania e sustentabilidade.

11. HABITAÇÃO

É responsável pela condução da política habitacional, por meio da qual traça diretrizes, estabelece metas, planeja e desenvolve programas específicos para o atendimento habitacional da população de baixa renda, com rendimento entre um e dez salários-mínimos e foco principal naqueles com renda entre um e três salários. O Plano Estadual de Habitação estima déficit de 1,16 milhão de moradias e a existência de 3,19 milhões de moradias inadequadas, ou seja, as que apresentam carências que podem ser solucionadas por meio de reforma, ampliação ou adequação da unidade associadas a ações de urbanização, recuperação urbana ou regularização fundiária.

Entidade vinculada:

- Companhia de Desenvolvimento Habitacional e Urbano do Estado de São Paulo - CDHU

Diante desse quadro, o desafio é promover a produção de moradias e melhorias urbanas e habitacionais. Assim, a Secretaria, dentre as suas ações, por exemplo, possibilita que serviços de regularização fundiária de núcleos habitacionais e de intervenções em infraestrutura ou em equipamentos sociais sejam apoiados.



RESPONSÁVEL PELO PROCESSAMENTO DA EMENDA	SECRETARIA DA HABITAÇÃO
BENEFICIÁRIO (Município, OSC ou o próprio órgão)	Município
OBJETO	PROJETOS MUNICIPAIS PARA IMPLANTAÇÃO DE OBRAS DE INFRAESTRUTURA OU EQUIPAMENTOS SOCIAIS, NO ÂMBITO DO PROGRAMA ESPECIAL DE MELHORIAS - PEM.
OBJETIVOS	Realizar intervenções físicas que resultem em melhorias urbanas em empreendimentos habitacionais de interesse social, desenvolvidos pela administração pública, direta ou indireta, dos poderes públicos municipal, estadual ou federal.
DETALHAMENTO DO OBJETO	<ul style="list-style-type: none"> • Na área de Infraestrutura: Pavimentação e/ou recapeamento asfáltico, iluminação pública, galerias de águas pluviais, drenagem, calçadas, guias e sarjetas, muros de arrimo e obras relacionadas ao abastecimento de água e a coleta de esgoto. • Na área de Equipamento Social: Construção, reforma ou ampliação de equipamentos comunitários consistindo em centro comunitário, praça pública, creche, espaço cultural, área para prática de esportes e lazer, parque infantil.
VALOR MÍNIMO	<p>R\$ 150.000,00 (cento e cinquenta mil reais) – Consultar Secretaria.</p> <p>O programa prevê contrapartida mínima por parte do Município, estabelecido em decreto nº 54.199/2009, conforme segue abaixo:</p> <p>I - Municípios com até 10.000 (dez mil) habitantes: 5% do valor total do projeto;</p> <p>II - Municípios com 10.001 (dez mil e um) até 25.000 (vinte e cinco mil) habitantes: 10% do valor total do projeto;</p> <p>III - Municípios com 25.001 (vinte e cinco mil e um) até 50.000 (cinquenta mil) habitantes: 15% do valor total do projeto;</p> <p>IV - Municípios com mais de 50.000 (cinquenta mil) habitantes: 20% do valor total do projeto.</p>
ABRANGÊNCIA (Critérios para a seleção do projeto: área territorial, público-alvo)	Todos os Municípios do Estado de São Paulo, observadas as exigências contidas no decreto nº. 54.199/2009, bem como o decreto nº. 66.173/2021.
ASSOCIAÇÃO PPA 2020-2023	2510: Requalificação Habitacional e Urbana

12. INFRAESTRUTURA E MEIO AMBIENTE

A Secretaria tem o objetivo de conduzir o desenvolvimento socioeconômico de forma sustentável, por meio da gestão sistêmica das Políticas Estaduais de Meio Ambiente e Infraestrutura, articulando, de forma inovadora e dinâmica, as áreas de recursos hídricos, saneamento, resíduos sólidos, energia e mineração.

Entidades vinculadas:

- Departamento de Águas e Energia Elétrica - DAEE
- Empresa Metropolitana de Águas e Energia S/A - EMAE
- Companhia de Saneamento Básico do Estado de São Paulo - SABESP
- Fundação para a Conservação e a Produção Florestal do Estado de São Paulo
- Fundação Parque Zoológico de São Paulo
- Companhia Ambiental do Estado de São Paulo - CETESB

As emendas impositivas podem apoiar as iniciativas neste setor, destinando recursos para a aquisição de equipamentos e veículos para sistemas de coleta, seleção e disposição adequada de resíduos sólidos gerados nos municípios, assim como para combate a incêndios florestais, além de ações de educação ambiental e obras e serviços de saneamento básico.



ÓRGÃO RESPONSÁVEL PELO PROCESSAMENTO DA EMENDA	SECRETARIA DE INFRAESTRUTURA E MEIO AMBIENTE	
BENEFICIÁRIO (Município, OSC ou o próprio órgão)	Município	
OBJETO	EQUIPAMENTOS PARA MUNICÍPIOS (Através do FECOP - Fundo Estadual de Prevenção e Controle da Poluição)	
OBJETIVOS	As principais políticas públicas da SIMA estão voltadas para a coleta e operação de resíduos sólidos, serviços de limpeza pública, construção de aceiros e o combate a incêndios florestais, execução de camadas de pavimentação utilizando agregados reciclados de resíduos de construção civil (RCC) e controle de erosão.	
DETALHAMENTO DO OBJETO		
	Caminhão Coletor e Compactador de Lixo 10m ³	R\$ 450.000,00
	Caminhão Coletor e Compactador de Lixo 15m ³	R\$ 550.000,00
	Caminhão para Coleta Seletiva de Resíduos Sólidos	R\$ 350.000,00
	Caminhoneta para Coleta Seletiva de Resíduos Sólidos	R\$ 250.000,00
	Caminhão Basculante	R\$ 400.000,00
	Caminhão Pipa para prevenção e combate a incêndios florestais	R\$ 500.000,00
	Caminhão com Triturador de Galhos	R\$ 550.000,00
	Triturador de Galhos de Grande Porte	R\$ 250.000,00
	Motoniveladora	R\$ 1.200.000,00
	Pá Carregadeira	R\$ 600.000,00
	Retroescavadeira	R\$ 400.000,00
VALOR MÍNIMO	R\$ 250.000,00	
ABRANGÊNCIA (Critérios para a seleção do projeto: área territorial, público-alvo)	645 municípios	
ASSOCIAÇÃO PPA 2020-2023	2604: Monitoramento da Qualidade e Redução da Pegada Ambiental	

ÓRGÃO RESPONSÁVEL PELO PROCESSAMENTO DA EMENDA	SECRETARIA DE INFRAESTRUTURA E MEIO AMBIENTE	
BENEFICIÁRIO (Município, OSC ou o próprio órgão)	Município	
OBJETO	EQUIPAMENTOS PARA CONSÓRCIOS DE MUNICÍPIOS (Através do FECOP - Fundo Estadual de Prevenção e Controle da Poluição)	
OBJETIVOS	As principais políticas públicas da SIMA estão voltadas para a coleta e operação de resíduos sólidos, serviços de limpeza pública, construção de aceiros e o combate a incêndios florestais, execução de camadas de pavimentação utilizando agregados reciclados de resíduos de construção civil (RCC) e controle de erosão.	
DETALHAMENTO DO OBJETO	Triturador de Galhos de Grande Porte acoplado a caminhão com carroceria	R\$ 550.000,00
	Triturador móvel de resíduos da construção civil (RCC) - constituído por um Caminhão Roll On Off acoplado uma britadeira e uma peneira rotatória para o processamento desse tipo de material.	R\$ 1.700.000,00
	Elaboração de Plano Regional de Gestão Integrada de Resíduos Sólidos (com o planejamento e o direcionamento de ações na busca de soluções para os resíduos sólidos dos municípios participantes do Consórcio, sob os pontos de vistas econômico, social e ambiental, considerando sobretudo as particularidades e os desafios locais).	R\$ 1.000.000,00
VALOR MÍNIMO	R\$ 550.000,00	
ABRANGÊNCIA (Critérios para a seleção do projeto: área territorial, público-alvo)	645 municípios	
ASSOCIAÇÃO PPA 2020-2023	2604: Monitoramento da Qualidade e Redução da Pegada Ambiental	

ÓRGÃO RESPONSÁVEL PELO PROCESSAMENTO DA EMENDA	SECRETARIA DE INFRAESTRUTURA E MEIO AMBIENTE	
BENEFICIÁRIO (Município, OSC ou o próprio órgão)	Município ou Organização da Sociedade Civil	
OBJETO	EQUIPAMENTOS PARA MUNICÍPIOS E ENTIDADES QUE ATUAM NA OPERAÇÃO DE COLETA SELETIVA DE RESÍDUOS	
OBJETIVOS	As principais políticas públicas da SIMA estão voltadas para a coleta e operação de resíduos sólidos, serviços de limpeza pública, construção de aceiros e o combate a incêndios florestais, execução de camadas de pavimentação utilizando agregados reciclados de resíduos de construção civil (RCC) e controle de erosão.	
DETALHAMENTO DO OBJETO	Kit para operação de coleta seletiva, incluindo balança, esteira para triagem, prensa enfardadeira, triturador de vidros e empilhadeira.	R\$ 280.000,00
	Caminhoneta para Coleta Seletiva de Resíduos Sólidos.	R\$ 250.000,00
VALOR MÍNIMO	250.000,00	
ABRANGÊNCIA (Critérios para a seleção do projeto: área territorial, público-alvo)	645 municípios	
ASSOCIAÇÃO PPA 2020-2023	2619: Fortalecimento do Planejamento e Gestão Ambiental	

ÓRGÃO RESPONSÁVEL PELO PROCESSAMENTO DA EMENDA	SECRETARIA DE INFRAESTRUTURA E MEIO AMBIENTE	
BENEFICIÁRIO (Município, OSC ou o próprio órgão)	Município ou Organização da Sociedade Civil	
OBJETO	PROGRAMAS PARA EDUCAÇÃO AMBIENTAL VOLTADOS PARA MUNICÍPIOS E ENTIDADES	
OBJETIVOS	Instrumentalizar e fortalecer gestores municipais e entidades do terceiro setor nos conceitos e práticas da política ambiental e de sustentabilidade.	
DETALHAMENTO DO OBJETO	Capacitação/Formação	
	Curso para formação de Cooperativas de Reciclagem/Catadores	R\$ 100.000,00
	Curso para formação em Políticas Ambientais para Conselhos Municipais	R\$ 100.000,00
	Curso de Educomunicação para educação Socioambiental	R\$ 100.000,00
	Curso para Formação de Educadores Ambientais (Municipal/Regional)	R\$ 100.000,00
	Curso para formação de gestores em Áreas Protegidas Municipais	R\$ 100.000,00
	Capacitação em boas práticas e sustentabilidade para categorias profissionais	R\$ 100.000,00
	Cursos EAD de qualificação nas diversas Políticas Ambientais, Educação Ambiental e Sustentabilidade	R\$ 400.000,00
	Envolvimento da sociedade na implementação de Políticas Públicas de Educação Ambiental e Mobilização Social	
	Programa Municipal de Educação Municipal	R\$ 200.000,00
	Elaboração e Implementação de Projeto Político Pedagógico para Centros de Referência em Educação Ambiental	R\$ 150.000,00
	Formulação de planos e programas regionais de Educação Ambiental	R\$ 300.000,00
	Seminários, Conferências e Encontros Regionais sobre Educação Ambiental	R\$ 100.000,00
	Eventos com oficinas de boas práticas e palestras com temas ambientais	R\$ 100.000,00
	Programa de Educação Ambiental para áreas protegidas municipais	R\$ 100.000,00
	Comunicação e Difusão de Informações	
	Programa de Comunicação Socioambiental	R\$ 100.000,00
	Elaboração e produção de material audiovisual para mídias digitais com temas socioambientais para Educação Ambiental	R\$ 100.000,00
	Elaboração e produção de publicações e materiais gráficos com temas socioambientais para Educação Ambiental	R\$ 100.000,00
	Jogos Interativos e Educativos com temáticas ambientais	R\$ 100.000,00

CONTINUA 

VALOR MÍNIMO	R\$ 100.000,00
ABRANGÊNCIA (Critérios para a seleção do projeto: área territorial, público-alvo)	645 municípios
ASSOCIAÇÃO PPA 2020-2023	2617: Educação Ambiental, cidadania e melhoria da qualidade de vida

ÓRGÃO RESPONSÁVEL PELO PROCESSAMENTO DA EMENDA	SECRETARIA DE INFRAESTRUTURA E MEIO AMBIENTE	
BENEFICIÁRIO (Município, OSC ou o próprio órgão)	Município e Organizações da Sociedade Civil	
OBJETO	OBRAS E SERVIÇOS PARA SANEAMENTO BÁSICO	
OBJETIVOS	Garantir o acesso a água potável e ao saneamento básico, contribuindo para saúde e qualidade de vida dos cidadãos.	
DETALHAMENTO DO OBJETO	Perfuração de Poço Tubular Profundo (captação de água subterrânea)	
	Até 200 m de profundidade	R\$ 300.000,00
	De 200 a 250 m de profundidade	R\$ 350.000,00
	De 250 a 300 m de profundidade	R\$ 400.000,00
	Construção de Reservatórios de distribuição	
	Para 100 m ³	R\$ 150.000,00
	Para 500 m ³	R\$ 500.000,00
	Para 1.000 m ³	R\$ 900.000,00
	Construção de rede coletora de esgotos	
	Para 2.000 m	R\$ 540.000,00
	Construção de estação elevatória de esgotos (com gerador e equipamentos e sem linha de recalque)	
	Até 5,0 l/s	R\$ 250.000,00
De 5,0 a 25,0 l/s	R\$ 350.000,00	
De 25,0 a 30,0 l/s	R\$ 400.000,00	
Aquisição e instalação de USI's - Unidades Sanitárias individuais e suas respectivas instalações hidráulicas		
USI - conjunto composto por caixa de gordura, tanque séptico de câmara única, ou em série, seguido de filtro anaeróbio de fluxo ascendente e/ou sumidouro. Interligações hidráulicas - todos os encanamentos de ligação entre a USI e o domicílio. 1 USI por domicílio, conforme Nota Técnica do Programa Água é Vida.	R\$ 9.000,00 por unidade	
VALOR MÍNIMO	150.000,00	
ABRANGÊNCIA (Critérios para a seleção do projeto: área territorial, público-alvo)	Municípios não atendidos pela SABESP	
ASSOCIAÇÃO PPA 2020-2023	2623: Planejamento, Formulação e Apoio à Implementação das Ações da Política do Saneamento	

13. JUSTIÇA E CIDADANIA

A Secretaria da Justiça e Cidadania tem por missão promover o acesso à justiça como direito primordial do ser humano e fortalecer a cidadania, oferecendo suporte à população, às ações estratégicas e aos programas do Governo do Estado de São Paulo. Atua nos eixos de Direitos Humanos, Mulher, Negros e Indígenas, Diversidade Sexual, Liberdade de Crença e Enfrentamento ao Tráfico de Pessoas, dentre outros, por meio de suas coordenadorias. Seus órgãos e entidades vinculados executam políticas públicas como a aplicação de medidas socioeducativas, a defesa dos direitos dos consumidores, a fiscalização e a verificação de instrumentos de medição, o acesso à medicina social e de criminologia, além do tratamento das questões fundiárias.

Entidades vinculadas:

- Instituto de Medicina Social e de Criminologia de São Paulo – IMESC
- Instituto de Pesos e Medidas do Estado de São Paulo - IPEM/SP
- Fundação Centro de Atendimento Socioeducativo ao Adolescente - Fundação CASA
- Fundação Instituto de Terras do Estado de São Paulo “José Gomes da Silva” - ITESP
- Fundação de Proteção e Defesa do Consumidor - PROCON

São muitas as ações da Secretaria da Justiça e Cidadania a serem fortalecidas com a destinação de recursos adicionais em investimento e custeio. A expansão de equipamentos e vagas de atendimento ao público e obras de melhoria dos espaços físicos, assim como da oferta de cursos, oficinas, material didático e publicitário nos temas da Pasta, além da aquisição de veículos para implementação de projetos, são algumas das possibilidades de apoio.



RESPONSÁVEL PELO PROCESSAMENTO DA EMENDA	SECRETARIA DA JUSTIÇA E CIDADANIA
BENEFICIÁRIO (Município, OSC ou o próprio órgão)	Secretaria da Justiça e Cidadania
OBJETO	DIVULGAÇÃO E CAPACITAÇÃO EM PROMOÇÃO DOS DIREITOS HUMANOS E CIDADANIA
OBJETIVOS	Promover os Direitos Humanos e fortalecer a Cidadania, oferecendo suporte à população.
DETALHAMENTO DO OBJETO	Ações direcionadas às temáticas relativas à Mulher, População Negra e Indígena, Interreligioso, Diversidade Sexual, Direitos Humanos e Cidadania, por meio de: <ul style="list-style-type: none"> • Capacitações; • Cursos; • Oficinas; • Divulgação das atividades realizadas pela Secretaria
VALOR MÍNIMO	R\$ 100.000,00
ABRANGÊNCIA (Critérios para a seleção do projeto: área territorial, público alvo)	645 municípios
ASSOCIAÇÃO PPA 2020-2023	1730: Direitos Humanos e Cidadania

RESPONSÁVEL PELO PROCESSAMENTO DA EMENDA	SECRETARIA DA JUSTIÇA E CIDADANIA
BENEFICIÁRIO' (Município, OSC ou o próprio órgão)	Secretaria da Justiça e Cidadania
OBJETO	EXPANSÃO DO PROGRAMA CENTRO DE REFERÊNCIA E APOIO ÀS VÍTIMAS - CRAVI
OBJETIVO	Oferecer acolhimento e apoio, com atendimento psicossocial e jurídico, público e gratuito, para vítimas de violência grave e seus familiares.
DETALHAMENTO DO OBJETO	Pretende-se a expansão do programa visando aumentar o número de atendimento, auxiliando no desenvolvimento de recursos psíquicos que proporcionem atitudes positivas frente às consequências da violência e promovam a reconstrução de laços sociais, a confiança na Justiça e o exercício da cidadania.
VALOR MÍNIMO	R\$ 180.000,00
ABRANGÊNCIA (critérios para a seleção do projeto: área territorial, público alvo)	645 Municípios
ASSOCIAÇÃO PPA 2020-2023	1730: Direitos Humanos e Cidadania

RESPONSÁVEL PELO PROCESSAMENTO DA EMENDA	SECRETARIA DA JUSTIÇA E CIDADANIA
BENEFICIÁRIO (Município, OSC ou o próprio órgão)	Secretaria da Justiça e Cidadania
OBJETO	EVENTOS SOBRE DIREITOS HUMANOS E CIDADANIA
OBJETIVO	Promover o desenvolvimento de atividades relacionadas à Direitos Humanos e Cidadania.
DETALHAMENTO DO OBJETO	Apoio à realização de eventos seja na modalidade <i>on line</i> ou presencial, incluindo feiras, ações itinerantes, encontros, rodas de conversa, dentre outros, ligados às temáticas de Direitos Humanos e Cidadania
VALOR MÍNIMO	R\$ 100.000,00
ABRANGÊNCIA (Critérios para a seleção do projeto: área territorial, público alvo)	645 Municípios
ASSOCIAÇÃO PPA 2020-2023	1730: Direitos Humanos e Cidadania

RESPONSÁVEL PELO PROCESSAMENTO DA EMENDA	SECRETARIA DA JUSTIÇA E CIDADANIA
BENEFICIÁRIO (Município, OSC ou o próprio órgão)	Secretaria da Justiça e Cidadania
OBJETO	MODERNIZAÇÃO DOS CENTROS DE INTEGRAÇÃO DA CIDADANIA
OBJETIVO	Promover o desenvolvimento dos Centros de Integração da Cidadania
DETALHAMENTO DO OBJETO	Modernização dos Centros de Integração da Cidadania, seja na parte estrutural, incluindo a elaboração e a execução de projetos de arquitetura, engenharia, ampliação, acessibilidade, reforma, prevenção de incêndios, entre outros, bem como quanto aos equipamentos e gestão.
VALOR MÍNIMO	R\$ 100.000,00
ABRANGÊNCIA (Critérios para a seleção do projeto: área territorial, público alvo)	645 Municípios
ASSOCIAÇÃO PPA 2020-2023	1730: Direitos Humanos e Cidadania

RESPONSÁVEL PELO PROCESSAMENTO DA EMENDA	SECRETARIA DA JUSTIÇA E CIDADANIA
BENEFICIÁRIO (Município, OSC ou o próprio órgão)	Secretaria da Justiça e Cidadania
OBJETO	REALIZAÇÃO DE OBRAS E ADEQUAÇÕES EM FÓRUMS, VISANDO A ACESSIBILIDADE DE PESSOAS COM DEFICIÊNCIA FÍSICA
OBJETIVOS	Oferecer acessibilidade aos portadores de deficiência física, garantindo o direito de acesso à Justiça
DETALHAMENTO DO OBJETO	Adaptação da estrutura dos prédios forenses visando o atendimento plenamente acessível ao público, conforme NBR 9050/2004:2020 e a Lei nº 13.146/15, garantindo à pessoa com deficiência o amplo acesso ao espaço público e à justiça.
VALOR MÍNIMO	R\$ 350.000,00
ABRANGÊNCIA (Critérios para a seleção do projeto: área territorial, público alvo)	645 Municípios
ASSOCIAÇÃO PPA 2020-2023	1730: Direitos Humanos e Cidadania

RESPONSÁVEL PELO PROCESSAMENTO DA EMENDA	INSTITUTO DE MEDICINA SOCIAL DE CRIMINOLOGIA DE SÃO PAULO
BENEFICIÁRIO (Município, OSC ou o próprio órgão)	Instituto de Medicina Social de Criminologia de São Paulo
OBJETO	AQUISIÇÃO OU LOCAÇÃO DE TRAILER PARA REALIZAÇÃO DE EXAMES DE DNA NOS CIC'S, BEM COMO EM ESTUDANTES DA REDE DE ENSINO ESTADUAL QUE NÃO POSSUEM O NOME DO PAI EM SEU REGISTRO DE NASCIMENTO.
OBJETIVOS	Facilitar o acesso às perícias de investigação de vínculo genético (DNA) às pessoas que possuem insuficiência de recursos para se locomoverem até a sede do IMESC para realização deste exame a fim de resguardar os direitos fundamentais previstos na Constituição Federal mormente direito à dignidade da pessoa humana, a alimentos e à herança.
DETALHAMENTO DO OBJETO	Aquisição ou locação de trailer para transporte dos profissionais do IMESC a fim realizar as coletas de DNA no interior do veículo, com organização e conforme as normas de vigilância sanitária.
VALOR MÍNIMO	R\$ 200.000,00
ABRANGÊNCIA (Critérios para a seleção do projeto: área territorial, público-alvo)	Capital e Região Metropolitana de São Paulo. Todos os interessados que não possuem o registro do pai ou da mãe na certidão de nascimento.
ASSOCIAÇÃO PPA 2020-2023	1714: Perícia Judicial na Área de Medicina Social e de Investigação de Vínculo Genético

RESPONSÁVEL PELO PROCESSAMENTO DA EMENDA	INSTITUTO DE PESOS E MEDIDAS DO ESTADO DE SÃO PAULO - IPEM
BENEFICIÁRIO (Município, Osc ou próprio órgão)	Instituto de Pesos e Medidas do Estado de São Paulo - IPEM
OBJETO	AQUISIÇÃO DE VEÍCULOS COM GUINDASTE HIDRÁULICO
OBJETIVOS	Execução das atividades de fiscalização e verificação metrológica desenvolvidas na área de Metrologia Legal e Qualidade da autarquia, para verificação de balanças de grande capacidade.
DETALHAMENTO DO OBJETO	Aquisição de 2 (dois) veículos pesados, com tração 6x4, equipados com guindaste hidráulico, zero km, com adaptações necessárias.
VALOR MÍNIMO	R\$ 1.126.000,00
ABRANGÊNCIA	645 Municípios
ASSOCIAÇÃO PPA 2020-2023	1724: Metrologia e qualidade de produtos e serviços

RESPONSÁVEL PELO PROCESSAMENTO DA EMENDA	INSTITUTO DE PESOS E MEDIDAS DO ESTADO DE SÃO PAULO - IPEM
BENEFICIÁRIO (Município, Osc ou próprio órgão)	Instituto de Pesos e Medidas do Estado de São Paulo - IPEM
OBJETO	AQUISIÇÃO DE EQUIPAMENTOS PARA AMPLIAÇÃO DO LABORATÓRIO ANTIFRAUDES
OBJETIVOS	Exercer fiscalização e a verificação de instrumentos de medir, produtos cuja quantidade é determinada sem a presença do consumidor, além de prestar serviços na área de metrologia, por meio de laboratórios de alta precisão.
DETALHAMENTO DO OBJETO	Aquisição de equipamentos para ampliação do Serviço de Laboratório de Desenvolvimento de Tecnologia Antifraudes: MLLAB visando a realização de perícias, exames e elaboração de Laudos Técnicos dos materiais apreendidos pelas equipes do Ipem/SP e RBMLQ-I. Ampliação da operação Combustível Limpo.
VALOR MÍNIMO	R\$ 270.000.00
ABRANGÊNCIA	645 Municípios
ASSOCIAÇÃO PPA 2020-2023	1724: Metrologia e qualidade de produtos e serviços

RESPONSÁVEL PELO PROCESSAMENTO DA EMENDA	INSTITUTO DE PESOS E MEDIDAS DO ESTADO DE SÃO PAULO - IPEM
BENEFICIÁRIO (Município, Osc ou próprio órgão)	Instituto de Pesos e Medidas do Estado de São Paulo - IPEM
OBJETO	AQUISIÇÃO DE VEÍCULO
OBJETIVOS	Exercer fiscalização e a verificação de instrumentos de medir, produtos cuja quantidade é determinada sem a presença do consumidor, além de prestar serviços na área de metrologia por meio de laboratórios de alta precisão.
DETALHAMENTO DO OBJETO	Aquisição de 1 (um) veículo utilitário, com adaptações necessárias à execução das atividades de fiscalização e verificação metrológicas desenvolvidas nas atividades próprias da autarquia.
VALOR MÍNIMO	R\$ 230.190,00
ABRANGÊNCIA	População do Estado de São Paulo
ASSOCIAÇÃO PPA 2020-2023	1724: Metrologia e qualidade de produtos e serviços

RESPONSÁVEL PELO PROCESSAMENTO DA EMENDA	INSTITUTO DE PESOS E MEDIDAS DO ESTADO DE SÃO PAULO - IPEM
BENEFICIÁRIO (Município, Osc ou próprio órgão)	Instituto de Pesos e Medidas do Estado de São Paulo - IPEM
OBJETO	AQUISIÇÃO DE EQUIPAMENTOS
OBJETIVOS	Aquisição de equipamentos para o aprimoramento e modernização dos trabalhos que compõem a autarquia.
DETALHAMENTO DO OBJETO	Computadores / Aparelhos Metrológicos / Criação de novos laboratórios (têxtil e químico) / Reforma das Delegacias / Ampliação dos serviços nas delegacias.
VALOR MÍNIMO	R\$ 1.000.000,00
ABRANGÊNCIA	645 Municípios
ASSOCIAÇÃO PPA 2020-2023	1724: Metrologia e qualidade de produtos e serviços

RESPONSÁVEL PELO PROCESSAMENTO DA EMENDA	FUNDAÇÃO CENTRO DE ATENDIMENTO SOCIOEDUCATIVO AO ADOLESCENTE - FUNDAÇÃO CASA
BENEFICIÁRIO (Município, OSCou o próprio órgão)	Fundação Centro de Atendimento Socioeducativo ao Adolescente - Fundação Casa
OBJETO	AQUISIÇÃO DE EQUIPAMENTOS PARA ACADEMIA AO AR LIVRE
OBJETIVOS	Implantar nos Centros de Atendimento, os equipamentos da "Academia ao Ar Livre", já utilizadas em praças e parques, em diversas cidades do Estado de São Paulo, sendo mais uma ferramenta para colaborar com nossos Profissionais a qualificar o atendimento e as atividades propostas aos nossos jovens, visando a socialização de práticas corporais e de saúde preventiva. A Academia ao Ar Livre visa a melhoria da condição física, qualidade de vida, saúde e também proporciona momentos de lazer
DETALHAMENTO DO OBJETO	Os equipamentos das Academias ao Ar Livre não têm peso e usam apenas a força do corpo para exercícios de musculação e alongamento. O sistema que se adapta ao usuário utilizando o peso do próprio corpo, criando resistência e gerando benefício personalizado, independente de idade, peso e sexo. Quanto aos valores unitários de aquisição estão detalhados em anexo: Detalhamento quantitativo e de valores unitários.
VALOR MÍNIMO	R\$ 361.600,00
ABRANGÊNCIA (Critérios para a seleção do projeto: área territorial, público-alvo)	A abrangência alcançará as oito Divisões Regionais da Fundação CASA no Estado de São Paulo. O público alvo abrangerá todos os adolescentes em cumprimento de medida socioeducativa e/ou aqueles sob custódia cautelar. Considerando a população atual estima-se aproximadamente 1500 adolescentes, em todo o Estado.
ASSOCIAÇÃO PPA 2020-2023	1729: Atenção ao Adolescente/jovem em cumprimento de medida socioeducativa e cautelar

ANEXO - Detalhamento quantitativo e de valores unitários

MATERIAL	UNID	VALOR UNID	QUANT	TOTAL
Equipamento para exercício físico; com tubos de aço carbono de 1" e 2"; simulador de escada duplo para academia ao ar livre ; medidas aproximadas de 1,40x1,20x0,85 m (axlxc); garantia de 01 ano; com placa de sinalização demodo de utilização e de membros exercitados;	Unid.	3.000,00	32	96.000
Equipamento para exercício físico; com tubos de aço carbono de 1", 1"¼, 2" tubo retangular de 50x30 mm; remador duplo para academia ao ar livre ; medidas aproximadas de 0,85x1,50x1,20 m (axlxc); garantia de 01 ano; com plaqueta de especificação de modo utilização e dos músculos trabalhados;	Unid.	2.500,00	32	80.000
Estação academia ao ar livre adaptada; elíptico mecânico individual ; fabricado com tubos de aço carbono; de no mínimo 2mm de espessura; acabamento em pintura eletrostática com tinta pó; garantia mínima de 12 meses;	Unid.	2.800,00	32	89.600
Estação academia ao ar livre adaptada; peitoral com puxador articulação superior ; fabricado com tubos de aço carbono; com espessura mínima de 2mm; acabamento em pintura eletrostática com tinta pó; garantia mínima de 12 meses;	Unid.	3.000,00	32	96.000
Total Geral			R\$ 361.600,00	

RESPONSÁVEL PELO PROCESSO DE EMENDA	FUNDAÇÃO CENTRO DE ATENDIMENTO SOCIOEDUCATIVO AO ADOLESCENTE - FUNDAÇÃO CASA
BENEFICIÁRIO (Município, OSC ou o próprio órgão)	Fundação Centro de Atendimento Socioeducativo ao Adolescente – Fundação Casa
OBJETO	AQUISIÇÃO DE MATERIAIS ESPORTIVOS
OBJETIVOS	<p>Geral: possibilitar aos adolescentes em cumprimento de medida socioeducativa, desenvolver e aprimorar as habilidades técnicas de cada modalidade e participação em torneios esportivos seguindo um calendário próprio da Gerência de Educação Física e Esportes (GEFESP), contribuindo com o desenvolvimento humano, social e esportivo e melhora da qualidade de vida e nos níveis de aptidão em saúde.</p> <p>Específicos: Promover o desenvolvimento físico, cognitivo e social dos adolescentes através do esporte; Promover o esporte como um hábito de vida saudável; bem como um direito estabelecido no Estatuto da Criança e do Adolescente (ECA); Estimular o protagonismo dos adolescentes pela prática das atividades físico-esportivas; Disponibilizar ambiente esportivo onde coexistam a função educativa e a participativa, estimulando a formação de cidadãos éticos; Estimular o desenvolvimento de valores; Promover o conhecimento ao adolescente de como melhorar sua convivência e o seu comportamento social; Incentivar o adolescente a prestigiar as mais diversas modalidades esportivas, seja no seu âmbito prático, social, midiático; Aprender que o esporte competitivo, deve ser balizado por meio da promoção da paz, igualdade racial, de gênero e social além de contribuir para habilidades individuais.</p>
DETALHAMENTO DO OBJETO	<p>O Projeto tem o intuito de promover a vivência esportiva, através de práticas esportivas/ Torneios nas modalidades de Futsal/Futebol de Campo, Handebol, Basquetebol e Voleibol, Atletismo, Tênis de Mesa e Ginástica Artística.</p> <p>Os Esportes elencados serão realizados de acordo com o Calendário Anual da GEFESP. Quanto aos valores unitários de aquisição estão detalhados em anexo:</p> <p>Detalhamento quantitativo e de valores unitários.</p>
VALOR MÍNIMO	R\$ 371.102,24

CONTINUA 

ABRANGÊNCIA (Critérios para a seleção do projeto: área territorial, público-alvo)	<p>A abrangência alcançará as oito Divisões Regionais da Fundação CASA no Estado de São Paulo. Sendo realizado em duas fases:</p> <p>Regional: Contamos com 90 (noventa) Centros de internação divididos em 08 (oito) Divisões Regionais no Estado de São Paulo;</p> <p>Estadual: As 08 (oito) Divisões Regionais serão representadas pelos seus campeões nas modalidades propostas abaixo, inclusos 04 (quatro) Centros de Internação Femininos.</p> <p>O público alvo abrangerá todos os adolescentes em cumprimento de medida socioeducativa e/ou aqueles sob custódia cautelar. Considerando a população atual estima-se aproximadamente 1500 adolescentes, em todo o Estado.</p>
ASSOCIAÇÃO PPA 2020-2023	1729: Atenção ao Adolescente/jovem em cumprimento de medida socioeducativa e cautelar

ANEXO: Detalhamento quantitativo e de valores unitários

MATERIAL	UNID	VALOR UNID	QUANT	TOTAL
FUTSAL				
BOLAS MASC.	Unid.	64,64	5	323,20
BOLAS FEM.	Unid.	69,90	5	349,50
JG. UNIFORME MASC. 10PÇs	Jogo	1.080,00	8	8.640,00
JG. UNIFORME FEM. 10PÇs	Jogo	1.120,00	4	4.480,00
MEDALHAS (20 ouro/ 20 prata/ 20 bronze)	Unid.	1,89	60	113,40
TÊNIS ESPORTIVO	Pares	129,00	120	15.480,00
TROFÉUS (2/1° - 2/2° - 2/3°)	Unid.	34,90	6	209,40
HANDEBOL				
BOLAS MASC.	Unid.	57,97	5	289,85
BOLAS FEM.	Unid.	67,97	5	339,85
JG. UNIFORME HANDEBOL MASC.	Jogo	94,90	8	759,20
JG. UNIFORME HANDEBOL FEM.	Jogo	94,90	8	759,20
MEDALHAS (24 ouro/ 24 prata/ 24 bronze)	Unid.	1,89	72	136,08
TÊNIS ESPORTIVO	Pares	129,00	144	18.576,00
TROFÉUS (2/1° - 2/2° - 2/3°)	Unid.	34,90	6	209,40
VOLEIBOL				
BOLAS MASC.	Unid.	97,84	6	587,04
BOLAS FEM.	Unid.	97,84	6	587,04
UNIFORME VOLEIBOL MASC. JG12pç	Jogo	1.150,00	8	9.200,00
UNIFORME VOLEIBOL FEM. JG12pç	Jogo	1.150,00	4	4.600,00
MEDALHAS (24 ouro/ 24 prata/24 bronze)	Unid.	1,89	72	136,08
TÊNIS ESPORTIVO	Pares	129,00	144	18.576,00
TROFÉUS	Unid.	34,90	6	209,40
BASQUETEBOL				
BOLAS MASC.	Unid.	62,90	6	377,40
BOLAS FEM.	Unid.	62,90	6	377,40
UNIFORME MASC.	Unid.	113,00	8	904,00
JG. UNIFORME FEM.	Unid.	113,00	4	452,00
MEDALHAS (20 ouro/ 20prata/ 20bronze)	Unid.	1,89	60	113,40
TÊNIS ESPORTIVO	Pares	129,00	120	15.480,00
TROFÉUS (2 -1°/ 2- 2°/ 2- 3°)	Unid.	34,90	39	1.361,10

CONTINUA 

FUTEBOL DE CAMPO				
BOLAS MASC.	Unid.	109,00	10	1.090,00
JG. UNIFORME MASC.	Jogo	1.581,00	8	12.648,00
MEDALHAS (15 ouro/15 prata/ 15bronze)	Unid.	1,89	45	85,05
CHUTEIRAS	Pares	149,99	484	72.595,16
TROFÉUS (1 - 1°/ 1- 2°/ 1- 3°)	Unid.	34,90	3	104,70
FUTEBOL SOCIETY FEMININO				
BOLAS FEM.	Unid.	56,99	20	1.139,80
JG. UNIFORME FEM.	Jogo	579,90	4	2.319,60
MEDALHAS (10 ouro / 10 prata/ 10bronze)	Unid.	1,89	30	56,70
Chuteiras de Society	Pares	102,99	40	4.119,60
TROFÉUS (1 - 1°/ 1- 2°/ 1- 3°)	Unid.	34,90	3	104,70
TÊNIS DE MESA				
BOLAS	Unid.	170,00	100	17.000,00
MESAS P/ TÊNIS DE MESA COM SUPORTE E REDE	Unid.	1.168,50	10	11.685,00
2 RAQUETES EMBORRACHADAS	Kit	59,99	20	1.199,80
MEDALHAS (2 - 1°/ 2- 2°/ 6- 3°)	Unid.	1,89	10	18,90
TROFÉUS (2 - 1°/ 2- 2°/ 2- 3°)	Unid.	34,90	6	209,40
XADREZ				
JOGO DE PEÇAS DE XADREZ	Jogo	39,95	100	3.995,00
TABULEIRO DE XADREZ /PLASTICO	Unid.	44,54	100	4.454,00
MEDALHAS (1 - 1°/ 1- 2°/ 3- 3°)	Unid.	1,89	5	9,45
TROFÉUS (1 - 1°/ 1- 2°/ 1- 3°)	Unid.	34,90	3	104,70
ATLETISMO				
UNIFORMES MASC.	Jogo	68,92	80	5.513,60
UNIFORMES FEM.	Jogo	68,92	40	2.756,80
MEDALHAS (7 - 1°/ 7- 2°/ 7- 3°)	Unid.	1,89	21	39,69
TÊNIS ESPORTIVO	Pares	129,00	120	15.480,00
TROFÉUS (2 - 1°/ 2- 2°/ 2- 3°)	Unid.	34,90	6	209,40

GINASTICA ARTÍSTICA/ GINASTICA PARA TODOS				
COLANT	Unid.	99,90	50	4.995,00
SAIA PARA DANÇA	Unid.	75,00	50	3.750,00
ARCO GR	Unid.	115,00	50	5.750,00
MAÇA GR	Pares	60,00	50	3.000,00
BOLA GR	Unid.	100,00	50	5.000,00
FITA GR	Unid.	39,90	50	1.995,00
ESTILETE PARA FITA GR	Unid.	24,90	50	1.245,00
CORDA GR	Unid.	70,00	50	3.500,00
PALESTRAS				
Palestrante		1.000,00	10	10.000,00
MATERIAIS ORGANIZAÇÃO				
BOLSA PARA TRANSP.DE MAT. ESPORTIVO	Unid.	78,90	10	789,00
CANELEIRAS	Pares	19,99	315	6.296,85
SACOLAS ESPORTIVAS	Unid.	39,90	696	27.770,40
SQUEEZE	Unid.	44,00	696	30.624,00
SUPORTE PARA SQUEEZE	Unid.	99,00	12	1.188,00
UNIFORME ARBITRO	Unid.	139,90	12	1.678,80
BANDEIRINHAS	Pares	128,90	6	773,40
KIT ARBITRAGEM (cartões/apito/moeda)	Kits	43,90	10	439,00
PLAQUETAS ARBITRAGEM DE BASQUETE	Kits	249,90	2	499,80
COLETES	Kit c/ 10	68,96	5	344,80
BOMBA PARA ENCHER BOLA	Unid.	49,87	10	498,70
CALIBRADOR MEC. PARA BOLAS ESPORTIVAS	Unid.	79,90	5	399,50
Total Geral R\$ 371.102,24				

RESPONSÁVEL PELO PROCESSAMENTO DA EMENDA	FUNDAÇÃO CENTRO DE ATENDIMENTO SOCIOEDUCATIVO AO ADOLESCENTE - FUNDAÇÃO CASA
O BENEFICIÁRIO (Município, OSC ou o próprio órgão)	Organização da Sociedade Civil: Instituto Papel de Menino
OBJETO	CURSO DE BARBEIRO A ADOLESCENTES QUE CUMPREM MEDIDAS SOCIOEDUCATIVAS NOS CENTOS DE ATENDIMENTO DE FRANCO DA ROCHA.
OBJETIVOS	Pretende-se capacitar com o Curso de Barbearia, 96 adolescentes que cumprem medidas socioeducativas nos Centros de Atendimento localizados em Franco da Rocha, através do Projeto Barbearia na Régua, desenvolvido pelo Instituto Papel de Menino, com o intuito de capacitar e realizar a inclusão dos adolescentes no mercado de trabalho após extinção da medida socioeducativa.
DETALHAMENTO DO OBJETO	<p>Pretende-se com Curso de Barbearia, capacitar 96 adolescentes que cumprem medidas socioeducativas nos Centros de Atendimento localizados em Franco da Rocha, através do Projeto Barbearia na Régua, desenvolvido pelo Instituto Papel de Menino.</p> <p>Serão capacitados 24 adolescentes em cada ciclo, cada ciclo terá duração de 03 meses, totalizando 96 adolescentes ao final do projeto, 12 meses.</p> <p>Para iniciar o projeto será necessário a aquisição de 03 cadeiras no valor aproximado de R\$ 1.100,00, 01 lavatório no valor aproximado de R\$ 1.780,00, 03 espelhos grande no valor aproximado de R\$ 543,00, 06 tolhas de rosto no valor aproximado de R\$ 59,40 e 03 kit's barbeiro (01 máquina de corte classic220v, 01 máquina de acabamento, 01 tesoura fio laser 5,5', 01 tesoura desfiadeira, 01 navalhete, 60 lâminas. 02 pente para corte rígido, 01 burrifador, 1 capa sem manga, 1 espanador, 1 pincel para barba, 01 espuma de barbear, 1 conjunto de 03 pentes difarçe e 01 pacote de algodão no valor de R\$ 1.173,99), totalizando o valor de R\$ 9.204,37.</p> <p>Para capacitação dos adolescentes serão necessários 02 professores, 03 educadores, 01 coordenador, transporte e alimentação com valor aproximado de R\$ 10.900,00 por mês, totalizando R\$ 130.800,00 para os 12 meses.</p> <p>Após a liberação do adolescente, será entregue a cada adolescente que concluiu o curso, um kit barbeiro contendo 01 máquina de corte classic 220v, 01 máquina de acabamento, 01 tesoura fio laser 5,5', 01 tesoura desfiadeira, 01 navalhete, 60 lâminas. 02 pente para corte rígido, 01 burrifador, 1 capa sem manga, 1 espanador, 1 pincel para barba, 01 espuma de barbear, 1 conjunto de 03 pentes difarçe e 01 pacote de algodão no valor total de R\$ 1.173,99 para cada adolescente, totalizando R\$ 112.703,04 para os 96 adolescentes que serão atendidos durante o projeto.</p> <p>Com a entrega do kit barbeiro para cada adolescente, o Instituto Papel de Menino irá acompanhar o adolescente pelo período de 06 meses a fim de prestar o suporte para que ele ingresse no mercado de trabalho, seja trabalhando em uma barbearia ou de forma autônoma criando o seu próprio negócio.</p>

CONTINUA 

VALOR MÍNIMO	R\$ 253.451,29
ABRANGÊNCIA (Critérios para a seleção do projeto: área territorial, público-alvo)	Adolescentes que cumprem medidas socioeducativas nos Centros de Atendimento de Franco da Rocha e residem nos municípios vizinhos, sendo eles: Caieiras, Francisco Morado, Jordanésia, Campo Limpo Paulista e Mairiporã.
ASSOCIAÇÃO PPA 2020-2023	1729: Atenção ao Adolescente/jovem em cumprimento de medida socioeducativa e cautelar

RESPONSÁVEL PELO PROCESSAMENTO DA EMENDA	FUNDAÇÃO CENTRO DE ATENDIMENTO SOCIOEDUCATIVO AO ADOLESCENTE - FUNDAÇÃO CASA
BENEFICIÁRIO (Município, OSC ou o próprio órgão)	Fundação Centro de Atendimento Socioeducativo ao Adolescente – Fundação Casa
OBJETO	AQUISIÇÃO DE MATERIAL PERMANENTE PARA TESTES PSICOLÓGICOS
OBJETIVOS	Qualificar o Diagnóstico Polidimensional da Perspectiva do profissional da Psicologia e também as intervenções propostas pelos profissionais do Programa de Psicoterapia.
DETALHAMENTO DO OBJETO	Os valores unitários de aquisição estão detalhados no anexo: Detalhamento quantitativo e de valores unitários.
VALOR MÍNIMO	R\$ 167.692,40
ABRANGÊNCIA (Critérios para a seleção do projeto: área territorial, público-alvo)	A abrangência alcançará as oito Divisões Regionais da Fundação CASA no Estado de São Paulo. Quanto ao público alvo, abrangerá todos os adolescentes que estiverem em cumprimento de medida socioeducativa e aqueles sob custódia cautelar (Internação Provisória que necessitem de aprofundamento na Avaliação Psicológica. Considerando a população atual pode-se estimar aproximadamente 1500 adolescentes, em todo o Estado.
ASSOCIAÇÃO PPA 2020-2023	1729: Atenção ao Adolescente/jovem em cumprimento de medida socioeducativa e cautelar

ANEXO: Detalhamento quantitativo e de valores unitários.

INSTRUMENTO	INDICAÇÃO	Quantidade	Valor	Valor
As Pirâmides Coloridas de Pfister (PFISTER) Adulto	Personalidade	12	608,685	7304,22
As Pirâmides Coloridas de Pfister (PFISTER) Infantil	Personalidade	12	604,681	7256,172
Escala de Inteligência Wechsler para Crianças (WISC IV)	Inteligência	2	3027,266	6054,532
Escala de Inteligência Wechsler para Crianças (WAIS IV)	Inteligência	2	2060,014	4120,028
Técnica Projetiva de Desenho - Casa-Arvore-Pessoa (HTP)	Personalidade	12	258,5	3102
Escala de Inteligência Wechsler Abreviada (WASI)	Inteligência	12	1501,973	18023,68
Figuras Complexas de Rey	Memória	12	296,164	3553,968
Teste Não-Verbal de Inteligência Geral - BETA III	Inteligência	12	207,207	2486,484
Bateria Fatorial de Personalidade (BFP)	Personalidade	12	416,339	4996,068
Teste d2 R - revisado	Atenção	12	306,9	3682,8
Teste de Aprendizagem Auditivo-Verbal de Rey (RAVLT)	Memória	12	166,1	1993,2
Inventário de Habilidades Sociais para Adolescentes	Habilidades Sociais	12	275,396	3304,752
FDT - Five Digit Teste	Funções Executivas	12	286,44	3437,28
R-PAS Sistema de Avaliação por Performance de Roschach	Personalidade	2	1636,8	3273,6
WNV - Escala Wechsler não Verbal de Inteligência - kit completo	Inteligência	2	2526,81	5053,62
Zulliger	Personalidade	2	1432,2	2864,4
Nepsy II	Inteligência	2	3606,075	7212,15
Neuropsilin	Inteligência	12	775,5	9306
AC15 - Atenção Concentrada	Atenção	12	408,1	4897,2
TAT - Teste de Apercepção Temática	Personalidade	12	204,6	2455,2
Cubos de Corse	Memória	12	121	1452
Torre de Hanói	Funções Executivas	12	121	1452
TTC - Teste de Trilhas Coloridas	Atenção	12	264	3168

CONTINUA 

Paleográfico	Personalidade	12	480,15	5761,8
Wisconsin	Funções Executivas	2	1485	2970
TDE - Teste de Desempenho Escolar	Processos de Aprendizagem	12	690,8	8289,6
BACMAT - Bateria de Aferição de Competências Matemáticas	Habilidades Acadêmicas em Matemática	12	242	2904
BPA - Bateria Psicológica para Avaliação da Atenção	Atenção	12	287,1	3445,2
Manual de Avaliação Neuropsicológica - vol.1	Avaliação Neuropsicológica	24	167,97	4031,28
Manual de Avaliação Neuropsicológica - vol.2	Avaliação Neuropsicológica	24	151,47	3635,28
Avaliação Neuropsicológica Cognitiva - vol.1	Avaliação Neuropsicológica	24	129,14	3099,36
Avaliação Neuropsicológica Cognitiva - vol.2	Avaliação Neuropsicológica	24	129,14	3099,36
Avaliação Neuropsicológica Cognitiva - vol.3	Avaliação Neuropsicológica	24	114,29	2742,96
Avaliação Neuropsicológica Cognitiva - vol.4	Avaliação Neuropsicológica	24	114,29	2742,96
Tarefas de Avaliação Neuropsicológica - vol.1	Avaliação Neuropsicológica	24	108,438	2602,512
Tarefas de Avaliação Neuropsicológica - vol.2	Avaliação Neuropsicológica	24	108,438	2602,512
Tarefas de Avaliação Neuropsicológica - vol.3	Avaliação Neuropsicológica	24	180,048	4321,152
Tarefa Cognitiva de Leitura de Palavras e Pseudopalavras	Avaliação Neuropsicológica	24	56,65	1359,6
Cadernos de Aplicação Menmon	Avaliação Neuropsicológica	2	1430	2860
Wisc - IV Interpretação Clínica e Interpretação	Avaliação Neuropsicológica	1	387,75	387,75
Wisc - IV Interpretação Clínica e Interpretação	Avaliação Neuropsicológica	1	387,75	387,75
			27374,42	167692,40

RESPONSÁVEL PELO PROCESSAMENTO DA EMENDA	FUNDAÇÃO CENTRO DE ATENDIMENTO SOCIOEDUCATIVO AO ADOLESCENTE - FUNDAÇÃO CASA
BENEFICIÁRIO (Município, OSC ou o próprio órgão)	Fundação Centro de Atendimento Socioeducativo ao Adolescente – Fundação Casa
OBJETO	AQUISIÇÃO DE VEÍCULOS PARA USO DAS EQUIPES DE SUPORTE OPERACIONAL DE SEGURANÇA, NA FUNDAÇÃO CASA.
OBJETIVOS	Propiciar agilidade, praticidade e segurança aos profissionais da área de segurança que atuam em suporte aos Centros de Atendimento, nos traslado entre base Regional e Centros. O objetivo é garantir a aquisição de um veículo para cada equipe.
DETALHAMENTO DO OBJETO	O presente objeto visa garantir melhores condições de trabalho aos servidores da área de segurança que atuam nas equipes de suporte, nas Divisões Regionais, que tem como objetivo prestar auxílio de forma preventiva e/ou emergencial nos Centros de Atendimento, visando suprir as necessidades das rotinas diárias, no atendimento direto aos adolescentes, com as seguintes atribuições: <ul style="list-style-type: none"> • Atuação no espaço socioeducativo dos Centros; • Realização de saídas emergenciais e programadas; III - Revistas de ambientes e pessoas; • Acompanhamento de eventos internos e externos; V - Atendimento de eventuais ocorrências nos Centros O projeto beneficiaria 8 Equipes de Suporte das Regionais e 1 Equipe de Suporte da Superintendência de Segurança, que atualmente contam com 192 servidores entre Agentes de Apoio Socioeducativos e Coordenadores de Equipe distribuídos nos plantões. A atuação da Equipe de Suporte é fundamental para garantia de estado de normalidade nos Centros de Atendimento.
VALOR MÍNIMO	A partir de R\$ 215.990,00 (Duzentos e quinze mil, novecentos e noventa reais – cada veículo); Total de R\$ 1.943,91 (Um milhão, novecentos e quarenta e três mil e noventa e um centavos – 9 veículos).

ABRANGÊNCIA
(Critérios para a seleção do projeto: área territorial, público-alvo)

DRO – Divisão Regional Oeste (1 veículo)

12 Centros de Atendimento, atendendo as seguintes cidades:

- Araçatuba, Irapuru, Marília, Mirassol, Presidente Bernardes, São José do Rio Preto e Lins.

544 adolescentes atendidos diariamente;

86 Coordenadores de Equipe e 544 Agentes de Apoio Socioeducativo;

DRN – Divisão Regional Norte (1 veículo)

10 Centros de Atendimento atendendo as seguintes cidades:

- Ribeirão Preto, Franca, São Carlos, Sertãozinho, Taquaritinga e Araraquara;

565 adolescentes atendidos diariamente;

83 Coordenadores de Equipe e 480 Agentes de Apoio Socioeducativo;

DRS – Divisão Regional Sudoeste (1 veículo)

14 Centros de Atendimento atendendo as seguintes cidades: Bauru, Botucatu, Itapetininga, Cerqueira Cesar, Iaras e Sorocaba; 497 adolescentes do sexo masculino e 64 do sexo feminino;

109 Coordenadores de Equipe e 513 Agentes de Apoio Socioeducativo;

DRL – Divisão Regional Litoral (1 veículo)

13 Centros de Atendimento atendendo as seguintes cidades:

- Diadema, Guarujá, Mauá, Mongaguá, Peruíbe, Praia Grande, Santo André, São Bernardo e São Vicente;

467 adolescentes atendidos diariamente;

85 coordenadores e 482 Agentes de Apoio Socioeducativo.

DRVP – Divisão Regional Vale do Paraíba (1 veículo)

14 Centros de Atendimento atendendo as seguintes cidades:

- Arujá, Atibaia, Caraguatatuba, São José dos Campos, Guarulhos, Itaquaquecetuba, Jacareí, Lorena, Tamoios e Taubaté;

544 adolescentes atendidos diariamente;

87 Coordenadores de Equipe e 409 Agentes de Apoio Socioeducativo.

CONTINUA 

	<p>DRMC – Divisão Regional Metropolitana Campinas (1 veículo) 15 Centros de Atendimento atendendo as seguintes cidades: - Franco da Rocha, Piracicaba, Campinas, Limeira e Mogi Mirim; 682 adolescentes do sexo masculino e 02 do sexo feminino atendidos diariamente; 93 Coordenadores de Equipe e 498 Agentes de Apoio Socioeducativo.</p> <p>DRMSE – Divisão Regional Metropolitana Sudoeste (1 veículo) 18 Centros de Atendimento na Capital de São Paulo; 660 adolescentes do sexo masculino e 119 do sexo feminino; 120 Coordenadores de Equipe e 803 Agentes de Apoio Socioeducativo.</p> <p>DRMNO – Divisão Regional Metropolitana Noroeste (1 veículo) 17 Centros de Atendimento atendendo as seguintes cidades: São Paulo Capital, Pirituba e Osasco; 629 adolescentes atendidos diariamente; 125 Coordenadores de Equipe e 767 Agentes de Apoio Socioeducativo.</p> <p>SUPSEG – Superintendência de Segurança (1 veículo) Auxilia todas as divisões regionais; Sua área de atuação compreende todo o estado de São Paulo; Está localizada na sede da Fundação CASA.</p>
ASSOCIAÇÃO PPA 2020-2023	1729: Atenção ao Adolescente/jovem em cumprimento de medida socioeducativa e cautelar

RESPONSÁVEL PELO PROCESSAMENTO DA EMENDA	FUNDAÇÃO INSTITUTO DE TERRAS DO ESTADO DE SÃO PAULO - ITESP
BENEFICIÁRIO (Município, OSC ou o próprio órgão)	Fundação Instituto de Terras do Estado de São Paulo - ITESP
OBJETO	APOIO AO DESENVOLVIMENTO SUSTENTÁVEL DE COMUNIDADES RURAIS
OBJETIVOS	Fomentar o desenvolvimento socioeconômico de comunidades rurais
DETALHAMENTO DO OBJETO	<p>Com a Assistência Técnica e Extensão Rural (Ater) é preciso adquirir veículos, equipamentos tecnológicos e sistemas para a assistência técnica. A implantação de agroindústrias e de cooperativas em assentamentos e quilombos também é de suma importância. No Fomento à Agricultura Familiar é necessário adequar a infraestrutura de pequenas agroindústrias, implantar viveiros de mudas e preparar infraestrutura para receber turistas nas comunidades que fazem parte do Circuito Quilombola Paulista.</p> <ul style="list-style-type: none"> • Promovendo a capacitação dos agricultores, como cursos de rastreabilidade dos alimentos, rotulagem dos produtos e selos de inspeção sanitária, além de turismo de base comunitária para as comunidades do Circuito Quilombola Paulista; • Promovendo feiras para troca de sementes crioulas nos quilombos e feiras da agricultura familiar; • Apoiando a criação, revitalização e gestão das associações e cooperativas; • Fornecendo kits de sementes, mudas e pequenos animais, visando à segurança alimentar das comunidades; • Fornecendo calcário para correção do solo. <p>Na Infraestrutura e Meio Ambiente há uma série de melhorias que mudam a vida de quem trabalha no campo, como perfuração de poços tubulares profundos, implantação e manutenção de reservatórios de água, ampliação das redes de distribuição de água e instalação de fossas sépticas biodigestoras. Construção de equipamentos sociais (escolas, postos de saúde e quadras poliesportivas) e a aquisição de equipamentos da agroindústria familiar. Por fim, para tornar viável a comercialização dos produtos, é importante a abertura, conservação e recuperação de estradas, pontes e açudes, implantação de energia elétrica trifásica e ampliação do serviço de telefonia rural.</p>

CONTINUA 

	<p>A emenda pode ajudar:</p> <ul style="list-style-type: none"> • Com a conservação e recuperação de estradas, pontes e açudes, implantação de energia elétrica trifásica e ampliação do serviço de telefonia rural. • Apoiando o licenciamento ambiental de poços artesianos e uso da água; • Ampliando o Programa Nascentes e a recuperação ambiental nas áreas de reserva legal dos assentamentos; • Realizando serviços de motomecanização para destoca, enleiramento e instalação de curvas de nível nos assentamentos; • Realizando campanhas de conscientização sobre armazenamento e destinação correta de lixo doméstico e embalagens de agrotóxicos e pesticidas, e dos dejetos de currais e pocilgas. <p>Já no Desenvolvimento Sociocultural, pode ser ampliado o Programa Saúde da Família (PSF) com mais postos. Na educação, podem ser ampliadas as classes descentralizadas de cursos técnicos.</p> <ul style="list-style-type: none"> • Com jornadas de promoção à saúde em assentamentos e quilombos; • Ampliando ações de esclarecimento sobre educação previdenciária, em parceria com o INSS; • Promovendo visitas de intercâmbio cultural, integrando jovens das comunidades quilombolas paulistas; • Coletando e analisando os dados da Caderneta de Campo, dados censitários sociais e de produção dos assentamentos e quilombos; • Realizando, nas comunidades remanescentes de quilombos, oficinas de gênero, autoestima, liderança e participação em conselhos, além de seminários sobre etnodesenvolvimento e ações nas áreas de cultura, lazer e questões raciais que visem ao fortalecimento social e ao respeito à diversidade.
VALOR MÍNIMO	R\$ 300.000,00
ABRANGÊNCIA (Critérios para a seleção do projeto: área territorial, público-alvo)	<p>Municípios em todo o Estado de São Paulo com a presença de assentamentos e comunidades de remanescentes de quilombos.</p> <p>Mas de 30.000 pessoas atendidas. 7.133 famílias em 140 assentamentos rurais e a outras 1.445 famílias nas 36 comunidades remanescentes de quilombos reconhecidas pelo Estado</p>
ASSOCIAÇÃO PPA 2020-2023	1731: Justiça e Cidadania no Campo e na Cidade

RESPONSÁVEL PELO PROCESSAMENTO DA EMENDA	FUNDAÇÃO INSTITUTO DE TERRAS DO ESTADO DE SÃO PAULO - ITESP
BENEFICIÁRIO (Município, OSC ou o próprio órgão)	Fundação Instituto de Terras do Estado de São Paulo - ITESP
OBJETO	REGULARIZAÇÃO FUNDIÁRIA URBANA E RURAL
OBJETIVOS	Imóveis urbanos e rurais regularizados.
DETALHAMENTO DO OBJETO	<p>A Regularização Fundiária Urbana auxilia pequenos municípios paulistas na regularização fundiária de núcleos urbanos informais classificados como de interesse social, por meio de parcerias e/ou convênios, proporcionando o resgate da cidadania, a segurança jurídica da titulação às famílias de baixa renda, bem como o incremento de investimentos pelo poder público nos bairros irregulares. Com a Regularização Fundiária Rural, a Fundação Itesp promove a regularização fundiária de terras devolutas estaduais em parceria com a Procuradoria Geral do Estado (PGE) e participa, mediante parceria, do desenvolvimento da política fundiária rural federal e municipal, incluindo ações de regularização fundiária rural e gestão territorial, proporcionando o resgate da cidadania, a segurança jurídica da titulação aos produtores rurais, bem como a obtenção de mais recursos para o incremento da produção. Em Territórios Quilombolas, a Regularização Fundiária promove a titulação das terras devolutas estaduais inseridas em territórios reconhecidos como de remanescentes de quilombos, proporcionando o resgate da cidadania, a segurança jurídica da titulação às Comunidades Quilombolas, o encerramento de conflitos fundiários, bem como investimentos no desenvolvimento da produção agrícola sustentável. Como Unidade Técnica Estadual do Programa Nacional de Crédito Fundiário – PNCF, apoia a política pública federal de acesso a crédito para pequenos agricultores para a aquisição de imóveis rurais particulares e a execução de projetos agrícolas sustentáveis, em regime de economia familiar, proporcionando o desenvolvimento social e econômico das famílias beneficiadas. Auxilia na Defesa do Patrimônio Público Estadual com assessoramento técnico à Procuradoria Geral do Estado (PGE) e ao Conselho do Patrimônio Imobiliário em ações judiciais e procedimentos administrativos que envolvam a defesa do patrimônio público e a regularização fundiária de próprios estaduais rurais, proporcionando a segurança jurídica necessária à devida gestão pelo poder público, bem como economia ao erário por evitar indenizações indevidas.</p> <ul style="list-style-type: none"> • Investindo em veículos e equipamentos para prestação de serviços de Regularização Fundiária Urbana e Rural; • Com ações de investimento e/ou custeio para o público beneficiário dos Programas de Regularização Fundiária; • Com ações de investimento e/ou custeio para os Agricultores Familiares beneficiários dos Programas de Regularização ou do PNCF; • Investindo em veículos e equipamentos para a defesa do Patrimônio Público Estadual.

CONTINUA 

VALOR MÍNIMO	R\$ 300.000,00
ABRANGÊNCIA (Critérios para a seleção do projeto: área territorial, público-alvo)	Municípios em todas as regiões do Estado com imóveis a serem regularizados.
ASSOCIAÇÃO PPA 2020-2023	1731: Justiça e Cidadania no Campo e na Cidade

14. LOGÍSTICA E TRANSPORTES

A Pasta tem como missão desenvolver um sistema de transportes seguro, rápido, econômico, integrado, confortável e abrangente que assegure a mobilidade de bens e de pessoas e estimule o desenvolvimento econômico, social e ambiental sustentáveis para São Paulo. Dessa maneira, por exemplo, coordena o funcionamento dos meios de transporte, órgãos e sistemas de responsabilidade do Estado, analisa e fiscaliza tarifas, dentre outras atribuições, com vistas à integração dos diversos modais.

Entidades vinculadas:

- Departamento de Estradas de Rodagem do Estado de São Paulo - DER
- Companhia Docas de São Sebastião

A partir de emendas impositivas, a Secretaria de Logística e Transportes pode viabilizar investimentos que permitam a melhoria na gestão e na qualidade dos serviços hoje prestados à população neste setor.



ÓRGÃO RESPONSÁVEL PELO PROCESSAMENTO DA EMENDA	SECRETARIA DE LOGÍSTICA E TRANSPORTES
BENEFICIÁRIO (Município, OSC ou o próprio órgão)	Secretaria de Logística e Transportes
OBJETO	USO DE DRONES PARA MONITORAMENTO DE RODOVIAS
OBJETIVOS	Ampliar o uso de tecnologia para operação das rodovias. O monitoramento permite disponibilizar para a central as condições do trânsito nas vias e disponibilizar aos usuários, além de agilizar a tomada de decisões operacionais e o apoio ao usuário.
DETALHAMENTO DO OBJETO	Aeronave recomendada: DJI AIR 2S Combo Fly More Atende com suas três baterias até 90 minutos de monitoramento (uso) por carga, cerca de 50 km diários, realizando voos dentro da legislação pertinente (VLOS) em linha de visada. Valor Unitário R\$ 15.000,00 (Quinze mil reais). – Mínimo de quatro objetos
VALOR MÍNIMO	R\$ 60.000,00
ABRANGÊNCIA (Critérios para a seleção do projeto: área territorial, público alvo)	645 municípios
ASSOCIAÇÃO PPA 2020-2023	1601: Planejamento de Logística e Transportes

ÓRGÃO RESPONSÁVEL PELO PROCESSAMENTO DA EMENDA	DEPARTAMENTO DE ESTRADAS DE RODAGEM - DER
BENEFICIÁRIO (Município, OSC ou o próprio órgão)	Departamento De Estradas De Rodagem - DER
OBJETO	AÇÕES EDUCACIONAIS
OBJETIVOS	Programa voltado ao público maior de 18 anos com a finalidade de levar à conscientização os condutores sobre os perigos de dirigir sob o efeito de álcool e, principalmente, sobre a importância de respeitar as leis vigentes para um trânsito mais seguro.
DETALHAMENTO DO OBJETO	Aquisição de 15 óculos simuladores de embriaguez
VALOR MÍNIMO	R\$ 100.000,00
ABRANGÊNCIA (Critérios para a seleção do projeto: área territorial, público alvo)	Estado de São Paulo
ASSOCIAÇÃO PPA 2020-2023	1605: Operação, Conservação e Segurança da Malha Rodoviária Administrada pelo DER

15. ORÇAMENTO E GESTÃO

A Secretaria de Orçamento e Gestão participa da elaboração da política econômica e de investimentos do Estado e da elaboração da política de administração orçamentária. É responsável pelo acompanhamento das metas, a avaliação dos resultados e a identificação de restrições e dificuldades das políticas públicas setoriais e multissetoriais.

É também responsável, dentre outras funções, pela política de gestão de pessoas das Secretarias de Estado e autarquias; gestão patrimonial; administração da área previdenciária; acompanhamento da gestão e o controle econômico-financeiro das fundações mantidas pelo Poder Público e das empresas por este controladas; formulação e implementação da política estadual de arquivos e gestão documental; proposição da política geográfica de interesse ao desenvolvimento do Estado e a manutenção da atualização cartográfica.

Entidades vinculadas:

- São Paulo Previdência – SPPREV;
- Instituto de Assistência Médica ao Servidor Público Estadual – IAMSPE;
- Fundação de Previdência Complementar do Estado de São Paulo – SP – PREVCOM;
- DERSA – Desenvolvimento Rodoviário S.A.;
- Fundo Estadual de Combate e Erradicação da Pobreza – FECOEP;
- Arquivo Público do Estado



RESPONSÁVEL PELO PROCESSAMENTO DA EMENDA	INSTITUTO DE ASSISTÊNCIA MÉDICA AO SERVIDOR PÚBLICO ESTADUAL - IAMSPE
BENEFICIÁRIO (Município, OSC ou o próprio órgão)	Instituto de Assistência Médica ao Servidor Público Estadual - IAMSPE
OBJETO	AQUISIÇÃO DE 01 EQUIPAMENTO DE ANGIOGRAFIA
OBJETIVOS	O Equipamento é utilizado pelas equipes dos Serviços de Hemodinâmica, Cirurgia Vascular, Neurocirurgia e Cardiologia/Eletrofisiologia.
DETALHAMENTO DO OBJETO	Aquisição de 01 Equipamento de Angiografia para realização procedimentos de cateterismo cardíacos diagnósticos, angioplastias coronárias com implante de stent, ultrassom intracoronária, FFR intracoronária; implante de marca-passos, ressinronizador e CDI; estudo eletrofisiológicos e ablação de focos de arritmia cardíacas; angiografia cerebral, tratamento percutâneo de aneurisma cerebral e MAV.
VALOR MÍNIMO	R\$ 3.400.000,00
ABRANGÊNCIA (Critérios para a seleção do projeto: área territorial, público-alvo)	Estado de São Paulo Servidores Públicos Estaduais e seus Dependentes
ASSOCIAÇÃO PPA 2020-2023	5121: Assistência Médica ao Servidor Público Estadual

RESPONSÁVEL PELO PROCESSAMENTO DA EMENDA	INSTITUTO DE ASSISTÊNCIA MÉDICA AO SERVIDOR PÚBLICO ESTADUAL - IAMSPE
BENEFICIÁRIO (Município, OSC ou o próprio órgão)	Instituto de Assistência Médica ao Servidor Público Estadual - IAMSPE
OBJETO	CONTRATAÇÃO DE EMPRESA ESPECIALIZADA EM OBRAS CIVIS PARA REALIZAR A RECUPERAÇÃO ESTRUTURAL DOS ELEMENTOS DAS FACHADAS, COBERTURA E REVISÃO DO SISTEMA DE DRENAGEM DE ÁGUAS PLUVIAIS E JUNTAS DE DILATAÇÃO DO PRÉDIO DA ADMINISTRAÇÃO.
OBJETIVOS	Com o passar dos tempos, o estado de conservação da fachada do Prédio da Administração evoluiu para um quadro patológico, que como consequência é possível notar as armaduras desabrigadas, deslocamento do concreto da superfície, comprometimento da estrutura de concreto armado, além da insegurança e risco em usuários e transitantes estão expostos
DETALHAMENTO DO OBJETO	Obras civis para realizar a recuperação estrutural dos elementos das fachadas, cobertura e revisão do sistema de drenagem de águas pluviais e juntas de dilatação do Prédio da Administração. <ul style="list-style-type: none"> • Refação da impermeabilização da cobertura; recuperação da junta de dilatação e impermeabilização da mesma; recuperação da junta de dilatação e tratamento das trincas; recuperação estrutural do concreto; recuperação dos blocos quebrados da alvenaria em tratamento na ligação alvenaria/pilar; recuperação estrutural das pingadeiras; recuperação do embolso das fachadas de alvenaria; teste de percussão para verificação de presença de som cavo nas superfícies de fachada de embolso revestido com pintura; tratamento das juntas de dilatação, reforço estrutural; injeção de resina epoxídica; tratamento das fissuras com tela anti-fissura e selante.
VALOR MÍNIMO	R\$ 4.500.000,00
ABRANGÊNCIA (Critérios para a seleção do projeto: área territorial, público-alvo)	Prédio da Administração do IAMSPE
ASSOCIAÇÃO PPA 2020-2023	5421: Administração do Inst. Assistência Médica ao Servidor Público Estadual-IAMSPE.

16. SAÚDE

Responsável pela formulação da Política Estadual de Saúde e de suas diretrizes, é norteada pelos princípios do Sistema Único de Saúde - SUS que tem como propósitos promover a saúde priorizando as ações preventivas, democratizando as informações relevantes para que a população conheça seus direitos e os riscos à sua saúde. Além da assistência à saúde propriamente dita, executa outras importantes atividades, como o controle da ocorrência de doenças e de endemias, da qualidade de medicamentos, exames, alimentos, higiene e adequação de instalações que atendem ao público.

Entidades vinculadas:

- Hospital das Clínicas da Faculdade de Medicina de Marília - HCFAMEMA
- Hospital das Clínicas da Faculdade de Medicina de Botucatu - HCFMB
- Hospital das Clínicas da Faculdade de Medicina de Ribeirão Preto da USP
- Hospital das Clínicas da Faculdade de Medicina da USP - HCFMUSP
- Fundação Oncocentro de São Paulo - FOSP
- Fundação Pró-Sangue - Hemocentro de São Paulo
- Fundação para o Remédio Popular "Chopin Tavares de Lima" - FURP

Para fortalecer a prestação dos serviços de assistência à saúde nos municípios paulistas, emendas impositivas poderão subsidiar, por exemplo, a aquisição de equipamentos médico-hospitalares para os ambulatórios médicos de especialidades (AME) e hospitais.



RESPONSÁVEL PELO PROCESSAMENTO DA EMENDA	SECRETARIA DA SAÚDE																		
BENEFICIÁRIO (Município, OSC ou o próprio órgão)	Secretaria da Saúde																		
OBJETO	AQUISIÇÃO DE EQUIPAMENTOS MÉDICO/HOSPITALARES																		
OBJETIVOS	Melhoria do atendimento em saúde no Departamento Regional de Saúde DRS DE GRANDE SÃO PAULO																		
DETALHAMENTO DO OBJETO	<table border="1"> <thead> <tr> <th colspan="2">AME Barradas</th> </tr> <tr> <th>Grupo</th> <th>Valor Total</th> </tr> </thead> <tbody> <tr> <td>Centro Cirúrgico</td> <td>R\$ 127.700,00</td> </tr> <tr> <td>Endoscopia</td> <td>R\$ 1.078.000,00</td> </tr> <tr> <td>Diagnóstico por Imagem</td> <td>R\$ 1.245.000,00</td> </tr> <tr> <td>Oftalmologia</td> <td>R\$ 2.450.921,00</td> </tr> <tr> <td>Teste Ergométrico</td> <td>R\$ 94.117,00</td> </tr> <tr> <td>Infraestrutura</td> <td>R\$ 1.109.216,00</td> </tr> <tr> <td>TIC</td> <td>R\$ 758.132,00</td> </tr> </tbody> </table>	AME Barradas		Grupo	Valor Total	Centro Cirúrgico	R\$ 127.700,00	Endoscopia	R\$ 1.078.000,00	Diagnóstico por Imagem	R\$ 1.245.000,00	Oftalmologia	R\$ 2.450.921,00	Teste Ergométrico	R\$ 94.117,00	Infraestrutura	R\$ 1.109.216,00	TIC	R\$ 758.132,00
	AME Barradas																		
	Grupo	Valor Total																	
	Centro Cirúrgico	R\$ 127.700,00																	
	Endoscopia	R\$ 1.078.000,00																	
	Diagnóstico por Imagem	R\$ 1.245.000,00																	
	Oftalmologia	R\$ 2.450.921,00																	
	Teste Ergométrico	R\$ 94.117,00																	
	Infraestrutura	R\$ 1.109.216,00																	
	TIC	R\$ 758.132,00																	
	<table border="1"> <thead> <tr> <th colspan="2">AME Bourroul</th> </tr> <tr> <th>Grupo</th> <th>Valor Total</th> </tr> </thead> <tbody> <tr> <td>Diagnóstico por Imagem</td> <td>R\$ 1.214.117,00</td> </tr> <tr> <td>Mapa</td> <td>R\$ 52.806,00</td> </tr> <tr> <td>Ergometria</td> <td>R\$ 94.117,00</td> </tr> <tr> <td>Infraestrutura</td> <td>R\$ 195.963,00</td> </tr> <tr> <td>TIC</td> <td>R\$ 587.889,00</td> </tr> </tbody> </table>	AME Bourroul		Grupo	Valor Total	Diagnóstico por Imagem	R\$ 1.214.117,00	Mapa	R\$ 52.806,00	Ergometria	R\$ 94.117,00	Infraestrutura	R\$ 195.963,00	TIC	R\$ 587.889,00				
	AME Bourroul																		
	Grupo	Valor Total																	
	Diagnóstico por Imagem	R\$ 1.214.117,00																	
	Mapa	R\$ 52.806,00																	
	Ergometria	R\$ 94.117,00																	
	Infraestrutura	R\$ 195.963,00																	
	TIC	R\$ 587.889,00																	
	<table border="1"> <thead> <tr> <th colspan="2">AME Jardim dos Prados</th> </tr> <tr> <th>Grupo</th> <th>Valor Total</th> </tr> </thead> <tbody> <tr> <td>Balança</td> <td>R\$ 7.380,00</td> </tr> <tr> <td>Centro Cirúrgico</td> <td>R\$ 63.850,00</td> </tr> <tr> <td>Oftalmologia</td> <td>R\$ 642.616,00</td> </tr> <tr> <td>Ergometria</td> <td>R\$ 188.234,00</td> </tr> <tr> <td>Infraestrutura</td> <td>R\$ 157.610,00</td> </tr> <tr> <td>TIC</td> <td>R\$ 472.828,00</td> </tr> </tbody> </table>	AME Jardim dos Prados		Grupo	Valor Total	Balança	R\$ 7.380,00	Centro Cirúrgico	R\$ 63.850,00	Oftalmologia	R\$ 642.616,00	Ergometria	R\$ 188.234,00	Infraestrutura	R\$ 157.610,00	TIC	R\$ 472.828,00		
	AME Jardim dos Prados																		
	Grupo	Valor Total																	
	Balança	R\$ 7.380,00																	
	Centro Cirúrgico	R\$ 63.850,00																	
	Oftalmologia	R\$ 642.616,00																	
Ergometria	R\$ 188.234,00																		
Infraestrutura	R\$ 157.610,00																		
TIC	R\$ 472.828,00																		

AME Maria Zélia	
Grupo	Valor Total
Centro Cirúrgico	R\$ 222.325,00
Esterilização	R\$ 49.000,00
Monitoração	R\$ 178.060,00
Oftalmologia	R\$ 27.280,00
Ergometria	R\$ 282.351,00
Infraestrutura	R\$ 770.775,00
TIC	R\$ 513.850,00
AME Pariqueira-Açu	
Grupo	Valor Total
Desfibrilador	R\$ 29.303,00
Mapa	R\$ 95.000,00
Oftalmologia	R\$ 15.036,00
TIC	R\$ 419.818,00
Infra Predial	R\$ 139.940,00
AME Psiquiatria Vila Maria	
Grupo	Valor Total
Centro Cirúrgico	R\$ 4.593,00
Balança	R\$ 3.288,00
Monitoração	R\$ 17.806,00
TIC	R\$ 368.050,00
AME Idoso CRI Norte	
Grupo	Valor Total
Desfibrilador	R\$ 29.303,00
Eletroneuromiógrafo	R\$ 45.584,00
Fonoaudiologia	R\$ 28.630,00
Oftalmologia	R\$ 27.650,00
Ergometria	R\$ 188.234,00

CONTINUA 

AME Idoso Oeste	
Grupo	Valor Total
Balança	R\$ 4.608,00
Centro Cirúrgico	R\$ 31.925,00
Esterilização	R\$ 170.000,00
Fisioterapia	R\$ 7.392,00
Mapa	R\$ 125.000,00
Oftalmologia	R\$ 69.956,00
Infraestrutura	R\$ 102.532,00
TIC	R\$ 307.596,00
AME Idoso Sudeste	
Grupo	Valor Total
Infraestrutura	R\$ 137.841,00
TIC	R\$ 413.522,00
AME Taboão da Serra	
Grupo	Valor Total
Balança	R\$ 1.208,00
Desfibrilador	R\$ 117.212,00
Diagnóstico por Imagem	R\$ 350.000,00
Ambulatorial	R\$ 33.212,00
Esterilização	R\$ 219.000,00
Fonoaudiologia	R\$ 32.670,00
Mapa	R\$ 105.000,00
Centro Cirúrgico	R\$ 69.483,00
Monitoração	R\$ 17.806,00
Oftalmologia	R\$ 457.300,00
Otorrinolaringologia	R\$ 22.148,00
Endoscopia	R\$ 75.248,00
Ergometria	R\$ 94.117,00
Seladora	R\$ 1.140,00
Infraestrutura	R\$ 134.856,00
TIC	R\$ 404.566,00

CONTINUA 

AME Interlagos	
Grupo	Valor Total
Endoscopia	R\$ 308.194,25
Fonoaudiologia	R\$ 16.335,00
Oftalmologia	R\$ 65.000,00
Rinolangoscópio	R\$ 62.400,00
Diagnóstico por Imagem	R\$ 79.500,00
Infraestrutura	R\$ 135.026,00
TIC	R\$ 405.077,00
Hospital Estadual de Sapopemba	
Grupo	Valor Total
Mobiliário Hospitalar	R\$ 234.080,00
Diagnóstico por Imagem	R\$ 121.500,00
Infraestrutura	R\$ 2.860.108,00
TIC	R\$ 614.363,00
Hospital Estadual Mario Covas	
Grupo	Valor Total
Mobiliário Hospitalar	R\$ 1.937.700,00
Endoscopia	R\$ 1.078.000,00
Hospital Geral do Grajaú	
Grupo	Valor Total
Ambulatorial	R\$ 66.424,00
Endoscopia	R\$ 890.000,00
Infraestrutura	R\$ 4.538.450,00
TIC	R\$ 741.750,00
Hospital Brigadeiro	
Grupo	Valor Total
Endoscopia	R\$ 890.000,00
Mobiliário Hospitalar	R\$ 210.300,00
Refrigeração	R\$ 82.000,00
Monitoração	R\$ 12.000,00
Diagnóstico por Imagem	R\$ 420.000,00
TIC	R\$ 768.373,00
Infraestrutura	R\$ 1.075.722,00

CONTINUA 

Hospital Pirajussara	
Grupo	Valor Total
Mobiliário Hospitalar	R\$ 657.550,00
Diagnóstico por Imagem	R\$ 287.500,00
Endoscopia	R\$ 1.078.000,00
Refrigeração	R\$ 16.000,00
TIC	R\$ 749.485,00
Infraestrutura	R\$ 1.049.279,00
Hospital Vila Alpina	
Grupo	Valor Total
Mobiliário Hospitalar	R\$ 1.257.300,00
Endoscopia	R\$ 890.000,00
Monitoração	R\$ 12.000,00
Ambulatorial	R\$ 83.030,00
TIC	R\$ 646.579,00
Infraestrutura	R\$ 905.211,00
PAI Zona Norte	
Grupo	Valor Total
Mobiliário Hospitalar	R\$ 30.900,00
Infraestrutura	R\$ 89.804,00
TIC	R\$ 64.146,00
UR Helvétia	
Grupo	Valor Total
Mobiliário Hospitalar	R\$ 17.850,00
Infraestrutura	R\$ 85.275,00
TIC	R\$ 60.911,00
Centro Hospitalar do Sistema Penitenciário	
Grupo	Valor Total
Mobiliário Hospitalar	R\$ 423.450,00
Infraestrutura	R\$ 336.571,00
TIC	R\$ 240.408,00

CONTINUA 

AME Carapicuíba	
Grupo	Valor Total
Ambulatorial	R\$ 23.806,00
Endoscopia	R\$ 296.985,87
Centro Cirúrgico	R\$ 431.408,00
Oftalmologia	R\$ 635.046,00
Infraestrutura	R\$ 142.113,00
TIC	R\$ 426.339,00
AME Itapevi	
Grupo	Valor Total
Endoscopia	R\$ 242.190,25
Fonoaudiologia	R\$ 40.134,00
Centro Cirúrgico	R\$ 581.627,00
Oftalmologia	R\$ 605.396,00
Rinolaringoscópio	R\$ 41.600,00
Infra Predial	R\$ 128.498,00
TIC	R\$ 385.493,00
AME Itu	
Grupo	Valor Total
Ambulatorial	R\$ 16.606,00
Centro Cirúrgico	R\$ 31.925,00
Eletroencefalógrafo	R\$ 24.400,00
Esterilização	R\$ 30.000,00
Fisioterapia	R\$ 613,00
Diagnóstico por Imagem	R\$ 238.500,00
Infraestrutura	R\$ 92.060,00
TIC	R\$ 276.178,00
AME Mauá	
Grupo	Valor Total
Oftalmologia	R\$ 1.065.231,00
Infraestrutura	R\$ 96.236,00
TIC	R\$ 288.706,00

CONTINUA 

AME Mogi das Cruzes	
Grupo	Valor Total
Balança	R\$ 16.440,00
Desfibrilador	R\$ 29.303,00
Ambulatorial	R\$ 33.212,00
Centro Cirúrgico	R\$ 101.408,00
Fonoaudiologia	R\$ 101.434,00
Mapa	R\$ 155.000,00
Monitoração	R\$ 89.030,00
Oftalmologia	R\$ 594.091,00
Rinolaringoscópio	R\$ 20.800,00
Ergometria	R\$ 188.234,00
Urodinâmica	R\$ 18.600,00
Seladora	R\$ 1.140,00
Infraestrutura	R\$ 108.094,00
TIC	R\$ 324.281,00
AME Santo André	
Grupo	Valor Total
Centro Cirúrgico	R\$ 285.600,00
Diagnóstico por Imagem	R\$ 245.000,00
Desfibrilador	R\$ 234.424,00
Ambulatorial	R\$ 16.606,00
Esterilização	R\$ 267.000,00
Mapa	R\$ 15.000,00
Oftalmologia	R\$ 662.982,00
Monitoração	R\$ 19.200,00
Tomografia	R\$ 1.120.000,00
TIC	R\$ 513.197,00
Infraestrutura	R\$ 171.066,00

CONTINUA 

Hospital Estadual de Diadema	
Grupo	Valor Total
Endoscopia	R\$ 1.078.000,00
Mobiliário Hospitalar	R\$ 247.420,00
Refrigeração	R\$ 16.000,00
Diagnóstico por Imagem	R\$ 159.000,00
Monitoração	R\$ 4.800,00
Infraestrutura	R\$ 846.098,00
TIC	R\$ 604.356,00
Hospital Estadual de Francisco Morato	
Grupo	Valor Total
Endoscopia	R\$ -
Ambulatorial	R\$ 66.424,00
Mobiliário Hospitalar	R\$ 400.200,00
Diagnóstico por Imagem	R\$ 79.500,00
Infraestrutura	R\$ 447.936,00
TIC	R\$ 319.955,00
Hospital Estadual de Franco da Rocha	
Grupo	Valor Total
Endoscopia	R\$ 890.000,00
Infraestrutura	R\$ 764.917,00
TIC	R\$ 546.369,00
Hospital Geral de Carapicuíba	
Grupo	Valor Total
Endoscopia	R\$ 1.078.000,00
Mobiliário Hospitalar	R\$ 842.020,00
Ambulatorial	R\$ 49.818,00
Infraestrutura	R\$ 809.766,00
TIC	R\$ 578.404,00
Hospital Geral de Guarulhos	
Grupo	Valor Total
Endoscopia	R\$ 890.000,00
Mobiliário Hospitalar	R\$ 1.339.500,00
Infraestrutura	R\$ 1.239.217,00
TIC	R\$ 885.155,00

CONTINUA 

Hospital Geral de Itapecerica da Serra	
Grupo	Valor Total
Endoscopia	R\$ 1.078.000,00
Mobiliário Hospitalar	R\$ 412.420,00
Diagnóstico por Imagem	R\$ 392.500,00
TIC	R\$ 670.790,00
Infraestrutura	R\$ 4.739.105,00
Hospital Geral de Itapevi	
Grupo	Valor Total
Mobiliário Hospitalar	R\$ 640.460,00
Infraestrutura	R\$ 752.358,00
TIC	R\$ 537.399,00
Hospital Geral de Itaquaquecetuba	
Grupo	Valor Total
Mobiliário Hospitalar	R\$ 1.031.330,00
Diagnóstico por Imagem	R\$ 79.500,00
Infraestrutura	R\$ 988.688,00
TIC	R\$ 706.206,00
Hospital Geral de Pedreira	
Grupo	Valor Total
Mobiliário Hospitalar	R\$ 882.180,00
Diagnóstico por Imagem	R\$ 434.500,00
Endoscopia	R\$ 890.000,00
Infraestrutura	R\$ 1.073.949,00
TIC	R\$ 767.106,00
Hospital Geral do Itaim Paulista	
Grupo	Valor Total
Mobiliário Hospitalar	R\$ 1.197.900,00
Monitoração	R\$ 36.000,00
Refrigeração	R\$ 29.640,00
Infraestrutura	R\$ 978.250,00
TIC	R\$ 698.750,00

CONTINUA 

Hospital Luzia de Pinho Melo	
Grupo	Valor Total
Mobiliário Hospitalar	R\$ 123.210,00
Diagnóstico por Imagem	R\$ 105.000,00
Endoscopia	R\$ 890.000,00
TIC	R\$ 890.288,00
Infraestrutura	R\$ 1.246.402,00
Hospital Regional de Cotia	
Grupo	Valor Total
Mobiliário Hospitalar	R\$ 667.600,00
Endoscopia	R\$ 1.078.000,00
Infraestrutura	R\$ 644.517,00
TIC	R\$ 460.369,00
INSTITUTO DANTE PAZZANESE DE CARDIOLOGIA	
Grupo	Valor Total
Equipamentos Médicos	R\$ 33.243.591,72
Informática	R\$ 941.000,00
UN. GESTAO ASSISTENCIAL I-HOSP. HELIOPOLIS	
Grupo	Valor Total
Equipamentos Médicos	R\$ 3.263.250,00
Informática	R\$ 305.860,00
UN. GESTAO ASSIST.III - HOSP.INF.DARCY VARGA	
Grupo	Valor Total
Equipamentos Médicos	R\$ 1.352.500,00
Infraestrutura	R\$ 15.000.000,00
Informática	R\$ 183.280,00
HOSP. GERAL DR.JOSE PANGELLA DE VILA PENTEADO	
Grupo	Valor Total
Equipamentos Médicos	R\$ 4.930.000,00
Infraestrutura	R\$ 4.300.000,00
Informática	R\$ 224.410,00

CONTINUA 

HOSP.MAT.INTERLAGOS-WALDEMAR SEYSSEL-ARRELIA	
Grupo	Valor Total
Equipamentos Médicos	R\$ 681.000,00
Informática	R\$ 597.820,00
Infraestrutura	R\$ 2.500.000,00
HOSP.REG.DR.O.F.COELHO,EM FERRAZ DE VASCONCELOS	
Grupo	Valor Total
Equipamentos Médicos	R\$ 3.196.683,33
Infraestrutura	R\$ 105.000.000,00
Informática	R\$ 209.020,00
HOSPITAL GERAL DE GUAIANASES	
Grupo	Valor Total
Equipamentos Médicos	R\$ 1.395.166,10
Infraestrutura	R\$ 6.000.000,00
Informática	R\$ 418.900,00
HOSPITAL GERAL SÃO MATEUS	
Grupo	Valor Total
Equipamentos Médicos	R\$ 1.252.500,00
Informática	R\$ 597.820,00
HOSPITAL LEONOR MENDES DE BARROS	
Grupo	Valor Total
Equipamentos Médicos	R\$ 4.001.000,00
Infraestrutura	R\$ 70.000.000,00
Informática	R\$ 150.220,00
CONJUNTO HOSPITALAR DO MANDAQUI-CHM	
Grupo	Valor Total
Equipamentos Médicos	R\$ 9.392.834,00
Infraestrutura	R\$ 9.500.000,00
Informática	R\$ 224.140,00

CONTINUA 

CENTRO DE REFERÊNCIA DE ATENDIMENTO A TABACO, ÁLCOOL E OUTRAS DROGAS - CRATOD	
Grupo	Valor Total
Equipamentos Médicos	R\$ 27.000,00
Informática	R\$ 132.340,00
CTO.ATENCAO INTEGRADA EM SAUDE MENTAL-P.PINEL	
Grupo	Valor Total
Equipamentos Médicos	R\$ 81.000,00
Infraestrutura	R\$ 7.000.000,00
Informática	R\$ 580.300,00
CTO.ESPECIALIZ. REABILITACAO DR. ARNALDO PEZZUTTI	
Grupo	Valor Total
Equipamentos Médicos	R\$ 4.787.410,00
Informática	R\$ 264.874,00
Infraestrutura	R\$ 2.800.000,00
DEPTO. GERENC. AMBULATORIAL DA CAPITAL-DGAC	
Grupo	Valor Total
Equipamentos Médicos	R\$ 37.000,00
GRUPO DE RESGATE - GRAU	
Grupo	Valor Total
Equipamentos Médicos	R\$ 2.000.000,00
Informática	R\$ 133.140,00
HOSPITAL GERAL DE VILA NOVA CACHOEIRINHA	
Grupo	Valor Total
Equipamentos Médicos	R\$ 450.000,00
Infraestrutura	R\$ 23.818.000,00
Informática	R\$ 297.820,00
HOSPITAL REGIONAL DE OSASCO	
Grupo	Valor Total
Equipamentos Médicos	R\$ 4.583.000,00
Informática	R\$ 728.380,00

CONTINUA 

HOSPITAL REGIONAL SUL	
Grupo	Valor Total
Equipamentos Médicos	R\$ 5.045.166,10
Infraestrutura	R\$ 45.000.000,00
Informática	R\$ 660.700,00
INST. INFECTOLOGIA EMILIO RIBAS	
Grupo	Valor Total
Equipamentos Médicos	R\$ 187.423,00
INST. LAURO DE SOUZA LIMA, EM BAURU	
Grupo	Valor Total
Equipamentos Médicos	R\$ 250.000,00
INST.PAULISTA DE GERIATRIA E GERONTOLOG.-IPGG	
Grupo	Valor Total
Equipamentos Médicos	R\$ 54.000,00
Infraestrutura	R\$ 6.500.000,00
HOSPITAL IPIRANGA	
Grupo	Valor Total
Infraestrutura	R\$ 25.000.000,00
Informática	R\$ 224.140,00
COMPLEXO HOSPITALAR PADRE BENTO	
Grupo	Valor Total
Infraestrutura	R\$ 6.000.000,00
Equipamentos Médicos	R\$ 828.333,33
HOSPITAL GERAL DE TAIPAS	
Grupo	Valor Total
Infraestrutura	R\$ 6.000.000,00
Informática	R\$ 275.620,00
HOSPITAL INFANTIL CÂNDIDO FONTOURA	
Grupo	Valor Total
Infraestrutura	R\$ 14.000.000,00
Informática	R\$ 290.740,00

CONTINUA 

CENTRO DE REFERENCIA DA SAUDE DA MULHER	
Grupo	Valor Total
Informática	R\$ 132.340,00
COMPLEXO HOSP.DO JUQUERY, EM FRANCO DA ROCHA	
Grupo	Valor Total
Informática	R\$ 290.050,00
CTO.AT.INTEG.SAUDE MENTAL-DR.DAVID C.C.FILHO	
Grupo	Valor Total
Informática	R\$ 114.430,00
DEPTO. GERENC. AMBULATORIAL DA CAPITAL-DGAC	
Grupo	Valor Total
Informática	R\$ 347.980,00
INSTITUTO CLEMENTE FERREIRA	
Grupo	Valor Total
Informática	R\$ 237.820,00
Infraestrutura	R\$ 2.000.000,00
HOSPITAL SANTO ANDRÉ	
Grupo	Valor Total
Infraestrutura	R\$ 1.405.704,00
Informática	R\$ 1.004.074,00
CRI ZONA NORTE	
Grupo	Valor Total
Infraestrutura	R\$ 154.013,00
Informática	R\$ 462.038,00
CEAC ZONA LESTE	
Grupo	Valor Total
Infraestrutura	R\$ 178.262,00
Informática	R\$ 356.524,00

CONTINUA 

CEAC ZONA NORTE	
Grupo	Valor Total
Infraestrutura	R\$ 291.848,00
Informática	R\$ 583.696,00
CEAC ZONA SUL	
Grupo	Valor Total
Infraestrutura	R\$ 224.175,00
Informática	R\$ 448.350,00
INSTITUTO DE REABILITAÇÃO LUCY MONTORO	
Grupo	Valor Total
Infraestrutura	R\$ 224.358,00
Informática	R\$ 160.256,00
REDE LUCY MONTORO DE DIADEMA	
Grupo	Valor Total
Infraestrutura	R\$ 67.725,00
Informática	R\$ 203.175,00

VALOR MÍNIMO	R\$ 50.000,00
ABRANGÊNCIA (Critérios para a seleção do projeto: área territorial, público-alvo)	Carapicuíba, Itapevi, Mauá, Mogi das Cruzes, Santo André, Taboão da Serra, Franco da Rocha, Diadema, Francisco Morato, Guarulhos, Itapeverica da Serra, Itaquaquecetuba, Cotia.
ASSOCIAÇÃO PPA 2020-2023	0941: Expansão e modernização na saúde

RESPONSÁVEL PELO PROCESSAMENTO DA EMENDA	SECRETARIA DA SAÚDE																
BENEFICIÁRIO (Município, OSC ou o próprio órgão)	Secretaria da Saúde																
OBJETO	AQUISIÇÃO DE EQUIPAMENTOS MÉDICO/HOSPITALARES																
OBJETIVOS	Melhoria do atendimento em saúde no Departamento Regional de Saúde DRS DE ARAÇATUBA																
DETALHAMENTO DO OBJETO	HOSP. EST. DR. OSWALDO B. FARIA - MIRANDOPOLIS																
	<table border="1"> <thead> <tr> <th>Grupo</th> <th>Valor Total</th> </tr> </thead> <tbody> <tr> <td>Equipamentos Médicos</td> <td>R\$ 1.113.500,00</td> </tr> <tr> <td>Infraestrutura</td> <td>R\$ 13.000.000,00</td> </tr> <tr> <td>Informática</td> <td>R\$ 481.508,00</td> </tr> </tbody> </table>	Grupo	Valor Total	Equipamentos Médicos	R\$ 1.113.500,00	Infraestrutura	R\$ 13.000.000,00	Informática	R\$ 481.508,00								
	Grupo	Valor Total															
	Equipamentos Médicos	R\$ 1.113.500,00															
	Infraestrutura	R\$ 13.000.000,00															
	Informática	R\$ 481.508,00															
	AME Andradina																
	<table border="1"> <thead> <tr> <th>Grupo</th> <th>Valor Total</th> </tr> </thead> <tbody> <tr> <td>Balança</td> <td>R\$ 1.096,00</td> </tr> <tr> <td>Diagnóstico por Imagem</td> <td>R\$ 1.120.000,00</td> </tr> <tr> <td>Mapa</td> <td>R\$ 15.000,00</td> </tr> <tr> <td>Obstetrícia</td> <td>R\$ 390,00</td> </tr> <tr> <td>Oftalmologia</td> <td>R\$ 1.130.176,00</td> </tr> <tr> <td>Infraestrutura</td> <td>R\$ 156.634,00</td> </tr> <tr> <td>TIC</td> <td>R\$ 469.901,00</td> </tr> </tbody> </table>	Grupo	Valor Total	Balança	R\$ 1.096,00	Diagnóstico por Imagem	R\$ 1.120.000,00	Mapa	R\$ 15.000,00	Obstetrícia	R\$ 390,00	Oftalmologia	R\$ 1.130.176,00	Infraestrutura	R\$ 156.634,00	TIC	R\$ 469.901,00
	Grupo	Valor Total															
	Balança	R\$ 1.096,00															
	Diagnóstico por Imagem	R\$ 1.120.000,00															
	Mapa	R\$ 15.000,00															
	Obstetrícia	R\$ 390,00															
	Oftalmologia	R\$ 1.130.176,00															
	Infraestrutura	R\$ 156.634,00															
	TIC	R\$ 469.901,00															
	AME Araçatuba																
	<table border="1"> <thead> <tr> <th>Grupo</th> <th>Valor Total</th> </tr> </thead> <tbody> <tr> <td>Esterilização</td> <td>R\$ 170.000,00</td> </tr> <tr> <td>Mapa</td> <td>R\$ 15.000,00</td> </tr> <tr> <td>Monitor</td> <td>R\$ 53.418,00</td> </tr> <tr> <td>Oftalmologia</td> <td>R\$ 884.296,00</td> </tr> <tr> <td>Urodinâmica</td> <td>R\$ 18.600,00</td> </tr> <tr> <td>Infraestrutura</td> <td>R\$ 178.993,00</td> </tr> <tr> <td>TIC</td> <td>R\$ 536.979,00</td> </tr> </tbody> </table>	Grupo	Valor Total	Esterilização	R\$ 170.000,00	Mapa	R\$ 15.000,00	Monitor	R\$ 53.418,00	Oftalmologia	R\$ 884.296,00	Urodinâmica	R\$ 18.600,00	Infraestrutura	R\$ 178.993,00	TIC	R\$ 536.979,00
	Grupo	Valor Total															
	Esterilização	R\$ 170.000,00															
	Mapa	R\$ 15.000,00															
Monitor	R\$ 53.418,00																
Oftalmologia	R\$ 884.296,00																
Urodinâmica	R\$ 18.600,00																
Infraestrutura	R\$ 178.993,00																
TIC	R\$ 536.979,00																
AME São Carlos																	
<table border="1"> <thead> <tr> <th>Grupo</th> <th>Valor Total</th> </tr> </thead> <tbody> <tr> <td>Centro Cirúrgico</td> <td>R\$ 190.400,00</td> </tr> <tr> <td>Balança</td> <td>R\$ 2.102,00</td> </tr> <tr> <td>Oftalmologia</td> <td>R\$ 571.596,00</td> </tr> <tr> <td>Endoscopia</td> <td>R\$ 75.248,00</td> </tr> <tr> <td>Diagnóstico por Imagem</td> <td>R\$ 329.500,00</td> </tr> <tr> <td>Infraestrutura</td> <td>R\$ 96.750,00</td> </tr> <tr> <td>TIC</td> <td>R\$ 290.250,00</td> </tr> </tbody> </table>	Grupo	Valor Total	Centro Cirúrgico	R\$ 190.400,00	Balança	R\$ 2.102,00	Oftalmologia	R\$ 571.596,00	Endoscopia	R\$ 75.248,00	Diagnóstico por Imagem	R\$ 329.500,00	Infraestrutura	R\$ 96.750,00	TIC	R\$ 290.250,00	
Grupo	Valor Total																
Centro Cirúrgico	R\$ 190.400,00																
Balança	R\$ 2.102,00																
Oftalmologia	R\$ 571.596,00																
Endoscopia	R\$ 75.248,00																
Diagnóstico por Imagem	R\$ 329.500,00																
Infraestrutura	R\$ 96.750,00																
TIC	R\$ 290.250,00																

VALOR MÍNIMO	R\$ 50.000,00
ABRANGÊNCIA (Critérios para a seleção do projeto: área territorial, público-alvo)	Araçatuba, Andradina
ASSOCIAÇÃO PPA 2020-2023	0941: Expansão e modernização na saúde

RESPONSÁVEL PELO PROCESSAMENTO DA EMENDA	SECRETARIA DA SAÚDE																		
BENEFICIÁRIO (Município, OSC ou o próprio órgão)	Secretaria da Saúde																		
OBJETO	AQUISIÇÃO DE EQUIPAMENTOS MÉDICO/HOSPITALARES																		
OBJETIVOS	Melhoria do atendimento em saúde no Departamento Regional de Saúde DRS DE ARARAQUARA																		
DETALHAMENTO DO OBJETO	AME Américo Brasiliense																		
	<table border="1"> <thead> <tr> <th>Grupo</th> <th>Valor Total</th> </tr> </thead> <tbody> <tr> <td>Balança</td> <td>R\$ 1.208,00</td> </tr> <tr> <td>Diagnóstico por Imagem</td> <td>R\$ 1.524.000,00</td> </tr> <tr> <td>Centro Cirúrgico</td> <td>R\$ 235.801,00</td> </tr> <tr> <td>Oftalmologia</td> <td>R\$ 1.428.477,00</td> </tr> <tr> <td>Teste Ergométrico</td> <td>R\$ 94.117,00</td> </tr> </tbody> </table>	Grupo	Valor Total	Balança	R\$ 1.208,00	Diagnóstico por Imagem	R\$ 1.524.000,00	Centro Cirúrgico	R\$ 235.801,00	Oftalmologia	R\$ 1.428.477,00	Teste Ergométrico	R\$ 94.117,00						
	Grupo	Valor Total																	
	Balança	R\$ 1.208,00																	
	Diagnóstico por Imagem	R\$ 1.524.000,00																	
	Centro Cirúrgico	R\$ 235.801,00																	
	Oftalmologia	R\$ 1.428.477,00																	
	Teste Ergométrico	R\$ 94.117,00																	
	Hospital Estadual Américo Brasiliense																		
	<table border="1"> <thead> <tr> <th>Grupo</th> <th>Valor Total</th> </tr> </thead> <tbody> <tr> <td>Endoscopia</td> <td>R\$ 1.247.000,00</td> </tr> <tr> <td>Ambulatorial</td> <td>R\$ 49.818,00</td> </tr> <tr> <td>Monitoração</td> <td>R\$ 14.400,00</td> </tr> <tr> <td>Refrigeração</td> <td>R\$ 8.630,00</td> </tr> <tr> <td>Ressonância Magnética</td> <td>R\$ 5.170.000,00</td> </tr> <tr> <td>Diagnóstico por Imagem</td> <td>R\$ 208.000,00</td> </tr> <tr> <td>Infraestrutura</td> <td>R\$ 465.292,00</td> </tr> <tr> <td>TIC</td> <td>R\$ 332.352,00</td> </tr> </tbody> </table>	Grupo	Valor Total	Endoscopia	R\$ 1.247.000,00	Ambulatorial	R\$ 49.818,00	Monitoração	R\$ 14.400,00	Refrigeração	R\$ 8.630,00	Ressonância Magnética	R\$ 5.170.000,00	Diagnóstico por Imagem	R\$ 208.000,00	Infraestrutura	R\$ 465.292,00	TIC	R\$ 332.352,00
	Grupo	Valor Total																	
	Endoscopia	R\$ 1.247.000,00																	
	Ambulatorial	R\$ 49.818,00																	
	Monitoração	R\$ 14.400,00																	
	Refrigeração	R\$ 8.630,00																	
	Ressonância Magnética	R\$ 5.170.000,00																	
	Diagnóstico por Imagem	R\$ 208.000,00																	
	Infraestrutura	R\$ 465.292,00																	
	TIC	R\$ 332.352,00																	
	AME Taquaritinga																		
	<table border="1"> <thead> <tr> <th>Grupo</th> <th>Valor Total</th> </tr> </thead> <tbody> <tr> <td>Ambulatorial</td> <td>R\$ 33.212,00</td> </tr> <tr> <td>Mapa</td> <td>R\$ 105.000,00</td> </tr> <tr> <td>Oftalmologia</td> <td>R\$ 1.128.266,00</td> </tr> <tr> <td>Seladora</td> <td>R\$ 1.140,00</td> </tr> <tr> <td>Infraestrutura</td> <td>R\$ 119.538,00</td> </tr> <tr> <td>TIC</td> <td>R\$ 358.612,00</td> </tr> </tbody> </table>	Grupo	Valor Total	Ambulatorial	R\$ 33.212,00	Mapa	R\$ 105.000,00	Oftalmologia	R\$ 1.128.266,00	Seladora	R\$ 1.140,00	Infraestrutura	R\$ 119.538,00	TIC	R\$ 358.612,00				
	Grupo	Valor Total																	
	Ambulatorial	R\$ 33.212,00																	
	Mapa	R\$ 105.000,00																	
	Oftalmologia	R\$ 1.128.266,00																	
	Seladora	R\$ 1.140,00																	
	Infraestrutura	R\$ 119.538,00																	
TIC	R\$ 358.612,00																		
HOSP. NESTOR GOULART REIS																			
<table border="1"> <thead> <tr> <th>Grupo</th> <th>Valor Total</th> </tr> </thead> <tbody> <tr> <td>TIC</td> <td>R\$ 96.520,00</td> </tr> </tbody> </table>	Grupo	Valor Total	TIC	R\$ 96.520,00															
Grupo	Valor Total																		
TIC	R\$ 96.520,00																		

CONTINUA 

VALOR MÍNIMO	R\$ 50.000,00
ABRANGÊNCIA (Critérios para a seleção do projeto: área territorial, público-alvo)	Américo Brasiliense, Araraquara
ASSOCIAÇÃO PPA 2020-2023	0941: Expansão e modernização na saúde

RESPONSÁVEL PELO PROCESSAMENTO DA EMENDA	SECRETARIA DA SAÚDE	
BENEFICIÁRIO (Município, OSC ou o próprio órgão)	Secretaria da Saúde	
OBJETO	AQUISIÇÃO DE EQUIPAMENTOS MÉDICO/HOSPITALARES	
OBJETIVOS	Melhoria do atendimento em saúde no Departamento Regional de Saúde DRS DE BAIXADA SANTISTA	
DETALHAMENTO DO OBJETO	Instituto Emílio Ribas II - Baixada Santista	
	Grupo	Valor Total
	Mobiliário Hospitalar	R\$ 57.600,00
	Infraestrutura	R\$ 138.159,00
	TIC	R\$ 98.685,00
	Lucy Montoro São José do Rio Preto	
	Grupo	Valor Total
	Mobiliário Hospitalar	R\$ 49.340,00
	Infraestrutura	R\$ 98.685,00
	TIC	R\$ 296.055,00
	Maternidade Santa Isabel	
	Grupo	Valor Total
	Mobiliário Hospitalar	R\$ 75.960,00
	Endoscopia	R\$ 357.000,00
	Infraestrutura	R\$ 279.392,00
	TIC	R\$ 199.566,00
	PAI Baixada Santista	
	Grupo	Valor Total
	Mobiliário Hospitalar	R\$ 4.250,00
	Infraestrutura	R\$ 49.289,00
	TIC	R\$ 35.207,00
	Hospital Regional de Itanhaem	
	Grupo	Valor Total
	Mobiliário Hospitalar	R\$ 42.600,00
Diagnóstico por Imagem	R\$ 79.500,00	
Endoscopia	R\$ 890.000,00	
Infraestrutura	R\$ 714.875,00	
TIC	R\$ 510.625,00	

CONTINUA 

AME Praia Grande	
Grupo	Valor Total
Mapa	R\$ 55.000,00
Endoscopia	R\$ 75.248,00
Rinolaringoscopia	R\$ 20.800,00
Diagnóstico por Imagem	R\$ 121.500,00
Infraestrutura	R\$ 178.538,00
TIC	R\$ 535.612,00
AME Santos	
Grupo	Valor Total
Balança	R\$ 12.168,00
Ambulatorial	R\$ 16.606,00
Eletroneuromiógrafo	R\$ 45.584,00
Esterilização	R\$ 348.000,00
Fonoaudiologia	R\$ 16.335,00
Monitoração	R\$ 89.030,00
Oftalmologia	R\$ 1.026.504,00
Endoscopia	R\$ 75.248,00
TIC	R\$ 514.757,00
Infraestrutura	R\$ 171.586,00
AME São Vicente	
Grupo	Valor Total
Mapa	R\$ 105.000,00
Oftalmologia	R\$ 39.500,00
Infraestrutura	R\$ 162.695,00
TIC	R\$ 488.085,00
Hospital Regional do Litoral Norte	
Grupo	Valor Total
Endoscopia	R\$ 1.078.000,00
Infraestrutura	R\$ 1.007.863,00
TIC	R\$ 719.902,00
HOSP. GUILHERME ALVARO, SANTOS	
Grupo	Valor Total
Equipamentos Médicos	R\$ 6.700.000,00
TIC	R\$ 414.940,00
REDE LUCY MONTORO DE SANTOS	
Grupo	Valor Total
Informática	R\$ 162.863,00
TIC	R\$ 54.288,00

CONTINUA 

VALOR MÍNIMO	R\$ 50.000,00
ABRANGÊNCIA (Critérios para a seleção do projeto: área territorial, público-alvo)	Praia Grande, Santos, São Vicente, Itanhaém, Guarujá
ASSOCIAÇÃO PPA 2020-2023	0941: Expansão e modernização na saúde

RESPONSÁVEL PELO PROCESSAMENTO DA EMENDA	SECRETARIA DA SAÚDE	
BENEFICIÁRIO (Município, OSC ou o próprio órgão)	Secretaria da Saúde	
OBJETO	AQUISIÇÃO DE EQUIPAMENTOS MÉDICO/HOSPITALARES	
OBJETIVOS	Melhoria do atendimento em saúde no Departamento Regional de Saúde DRS DE MARÍLIA	
DETALHAMENTO DO OBJETO	AME Ourinhos	
	Grupo	Valor Total
	Oftalmologia	R\$ 14.800,00
	Diagnóstico por Imagem	R\$ 348.000,00
	Infraestrutura	R\$ 153.103,00
	TIC	R\$ 459.307,00
	AME Tupã	
	Grupo	Valor Total
	Centro Cirúrgico	R\$ 95.200,00
	Balança	R\$ 5.480,00
	Endoscopia	R\$ 342.989,87
	Mapa	R\$ 105.000,00
	Oftalmologia	R\$ 525.966,00
	Ergometria	R\$ 94.117,00
	Diagnóstico por Imagem	R\$ 385.500,00
	Urodinâmica	R\$ 18.600,00
	Infraestrutura	R\$ 136.169,00
TIC	R\$ 408.505,00	
HOSPITAL REGIONAL DE ASSIS		
Grupo	Valor Total	
Equipamentos Médicos	R\$ 6.879.974,28	
VALOR MÍNIMO	R\$ 50.000,00	
ABRANGÊNCIA (Critérios para a seleção do projeto: área territorial, público-alvo)	Ourinhos, Tupã, Assis	
ASSOCIAÇÃO PPA 2020-2023	0941: Expansão e modernização na saúde	

RESPONSÁVEL PELO PROCESSAMENTO DA EMENDA	SECRETARIA DA SAÚDE	
BENEFICIÁRIO (Município, OSC ou o próprio órgão)	Secretaria da Saúde	
OBJETO	AQUISIÇÃO DE EQUIPAMENTOS MÉDICO/HOSPITALARES	
OBJETIVOS	Melhoria do atendimento em saúde no Departamento Regional de Saúde DRS DE BARRETOS	
DETALHAMENTO DO OBJETO	AME Barretos	
	Grupo	Valor Total
	Balança	R\$ 2.192,00
	Endoscopia	R\$ 1.585.000,00
	Obstetrícia	R\$ 7.390,00
	Oftalmologia	R\$ 1.845.692,00
	Infraestrutura	R\$ 193.124,00
	TIC	R\$ 579.369,00
	VALOR MÍNIMO	R\$ 50.000,00
ABRANGÊNCIA (Critérios para a seleção do projeto: área territorial, público-alvo)	Barretos	
ASSOCIAÇÃO PPA 2020-2023	0941: Expansão e modernização na saúde	

CONTINUA 

RESPONSÁVEL PELO PROCESSAMENTO DA EMENDA	SECRETARIA DA SAÚDE																		
BENEFICIÁRIO (Município, OSC ou o próprio órgão)	Secretaria da Saúde																		
OBJETO	AQUISIÇÃO DE EQUIPAMENTOS MÉDICO/HOSPITALARES																		
OBJETIVOS	Melhoria do atendimento em saúde no Departamento Regional de Saúde DRS DE BAURU																		
DETALHAMENTO DO OBJETO	AME Bauru																		
	<table border="1"> <thead> <tr> <th>Grupo</th> <th>Valor Total</th> </tr> </thead> <tbody> <tr> <td>Radiografia</td> <td>R\$ 400.000,00</td> </tr> <tr> <td>Ambulatorial</td> <td>R\$ 16.606,00</td> </tr> <tr> <td>Endoscopia</td> <td>R\$ 109.591,24</td> </tr> <tr> <td>Mapa</td> <td>R\$ 17.806,00</td> </tr> <tr> <td>Ergometria</td> <td>R\$ 94.117,00</td> </tr> <tr> <td>Infraestrutura</td> <td>R\$ 132.429,00</td> </tr> <tr> <td>TIC</td> <td>R\$ 397.285,00</td> </tr> </tbody> </table>	Grupo	Valor Total	Radiografia	R\$ 400.000,00	Ambulatorial	R\$ 16.606,00	Endoscopia	R\$ 109.591,24	Mapa	R\$ 17.806,00	Ergometria	R\$ 94.117,00	Infraestrutura	R\$ 132.429,00	TIC	R\$ 397.285,00		
	Grupo	Valor Total																	
	Radiografia	R\$ 400.000,00																	
	Ambulatorial	R\$ 16.606,00																	
	Endoscopia	R\$ 109.591,24																	
	Mapa	R\$ 17.806,00																	
	Ergometria	R\$ 94.117,00																	
	Infraestrutura	R\$ 132.429,00																	
	TIC	R\$ 397.285,00																	
	AME Botucatu																		
	<table border="1"> <thead> <tr> <th>Grupo</th> <th>Valor Total</th> </tr> </thead> <tbody> <tr> <td>Radiografia</td> <td>R\$ 350.000,00</td> </tr> <tr> <td>Ambulatorial</td> <td>R\$ 16.606,00</td> </tr> <tr> <td>Endoscopia</td> <td>R\$ 530.384,50</td> </tr> <tr> <td>Mapa</td> <td>R\$ 35.000,00</td> </tr> <tr> <td>Ergometria</td> <td>R\$ 94.117,00</td> </tr> <tr> <td>Oftalmologia</td> <td>R\$ 642.296,00</td> </tr> <tr> <td>Infraestrutura</td> <td>R\$ 109.729,00</td> </tr> <tr> <td>TIC</td> <td>R\$ 329.186,00</td> </tr> </tbody> </table>	Grupo	Valor Total	Radiografia	R\$ 350.000,00	Ambulatorial	R\$ 16.606,00	Endoscopia	R\$ 530.384,50	Mapa	R\$ 35.000,00	Ergometria	R\$ 94.117,00	Oftalmologia	R\$ 642.296,00	Infraestrutura	R\$ 109.729,00	TIC	R\$ 329.186,00
	Grupo	Valor Total																	
	Radiografia	R\$ 350.000,00																	
	Ambulatorial	R\$ 16.606,00																	
	Endoscopia	R\$ 530.384,50																	
	Mapa	R\$ 35.000,00																	
	Ergometria	R\$ 94.117,00																	
	Oftalmologia	R\$ 642.296,00																	
	Infraestrutura	R\$ 109.729,00																	
TIC	R\$ 329.186,00																		

CONTINUA 

AME Promissão	
Grupo	Valor Total
Diagnóstico por Imagem	R\$ 350.000,00
Ambulatorial	R\$ 16.606,00
Centro Cirúrgico	R\$ 127.700,00
Eletroencefalógrafo	R\$ 24.400,00
Endoscopia	R\$ 530.384,50
Esterilização	R\$ 30.000,00
Mapa	R\$ 115.000,00
Microscópio cirúrgico	R\$ 330.000,00
Oftalmologia	R\$ 316.748,00
Endoscopia	R\$ 150.496,00
Ergometria	R\$ 188.234,00
Infraestrutura	R\$ 93.914,00
TIC	R\$ 281.741,00
Hospital de Base de Bauru	
Grupo	Valor Total
Endoscopia	R\$ 890.000,00
Mobiliário Hospitalar	R\$ 253.900,00
Infraestrutura	R\$ 761.681,00
TIC	R\$ 544.058,00
Hospital Estadual de Bauru	
Grupo	Valor Total
Endoscopia	R\$ 890.000,00
Mobiliário Hospitalar	R\$ 773.550,00
Refrigeração	R\$ 88.070,00
Infraestrutura	R\$ 1.175.272,00
TIC	R\$ 839.480,00
HOSPITAL GERAL DE PROMISSAO	
Grupo	Valor Total
Equipamentos Médicos	R\$ 1.661.000,00
Informática	R\$ 132.340,00

CONTINUA 

INST. LAURO DE SOUZA LIMA, EM BAURU	
Grupo	Valor Total
Equipamentos Médicos	R\$ 97.000,00
Infraestrutura	R\$ 1.200.000,00
Informática	R\$ 298.780,00
CAIS - CLEMENTE FERREIRA, LINS	
Grupo	Valor Total
Equipamentos Médicos	R\$ 195.410,00
Informática	R\$ 280.600,00
CAIS - PROF. CANTIDIO DE MOURA CAMPOS	
Grupo	Valor Total
Informática	R\$ 181.990,00
HOSPITAL MANOEL DE ABREU	
Grupo	Valor Total
Infraestrutura	R\$ 179.365,00
Informática	R\$ 128.118,00
REDE LUCY MONTORO DE BOTUCATU	
Grupo	Valor Total
Infraestrutura	R\$ 18.641,00
Informática	R\$ 55.922,00
AME VALE DO JURUMIRIM	
Grupo	Valor Total
Informática	R\$ 499.323,00
VALOR MÍNIMO	R\$ 50.000,00
ABRANGÊNCIA (Critérios para a seleção do projeto: área territorial, público-alvo)	Bauru, Botucatu, Promissão
ASSOCIAÇÃO PPA 2020-2023	0941: Expansão e modernização na saúde

RESPONSÁVEL PELO PROCESSAMENTO DA EMENDA	SECRETARIA DA SAÚDE																																														
BENEFICIÁRIO (Município, OSC ou o próprio órgão)	Secretaria da Saúde																																														
OBJETO	AQUISIÇÃO DE EQUIPAMENTOS MÉDICO/HOSPITALARES																																														
OBJETIVOS	Melhoria do atendimento em saúde no Departamento Regional de Saúde DRS DE CAMPINAS																																														
DETALHAMENTO DO OBJETO	<table border="1"> <thead> <tr> <th colspan="2">AME Amparo</th> </tr> <tr> <th>Grupo</th> <th>Valor Total</th> </tr> </thead> <tbody> <tr> <td>Centro Cirúrgico</td> <td>R\$ 4.593,00</td> </tr> <tr> <td>Eletroneuromiógrafo</td> <td>R\$ 45.584,00</td> </tr> <tr> <td>Endoscopia</td> <td>R\$ 342.989,87</td> </tr> <tr> <td>Mapa</td> <td>R\$ 85.000,00</td> </tr> <tr> <td>Microscópio</td> <td>R\$ 486.427,00</td> </tr> <tr> <td>Oftamologia</td> <td>R\$ 856.196,00</td> </tr> <tr> <td>Seladora</td> <td>R\$ 1.140,00</td> </tr> <tr> <td>TIC</td> <td>R\$ 322.610,00</td> </tr> <tr> <td>Infraestrutura</td> <td>R\$ 107.537,00</td> </tr> <tr> <th colspan="2">AME Atibaia</th> </tr> <tr> <th>Grupo</th> <th>Valor Total</th> </tr> <tr> <td>Centro Cirúrgico</td> <td>R\$ 141.479,00</td> </tr> <tr> <td>Balança</td> <td>R\$ 9.664,00</td> </tr> <tr> <td>Ambulatorial</td> <td>R\$ 49.818,00</td> </tr> <tr> <td>Ergometria</td> <td>R\$ 2.759,00</td> </tr> <tr> <td>Mapa</td> <td>R\$ 42.806,00</td> </tr> <tr> <td>Obstetrícia</td> <td>R\$ 390,00</td> </tr> <tr> <td>Oftalmologia</td> <td>R\$ 67.080,00</td> </tr> <tr> <td>Teste Ergométrico</td> <td>R\$ 376.468,00</td> </tr> <tr> <td>Infraestrutura</td> <td>R\$ 165.464,00</td> </tr> <tr> <td>TIC</td> <td>R\$ 496.391,00</td> </tr> </tbody> </table>	AME Amparo		Grupo	Valor Total	Centro Cirúrgico	R\$ 4.593,00	Eletroneuromiógrafo	R\$ 45.584,00	Endoscopia	R\$ 342.989,87	Mapa	R\$ 85.000,00	Microscópio	R\$ 486.427,00	Oftamologia	R\$ 856.196,00	Seladora	R\$ 1.140,00	TIC	R\$ 322.610,00	Infraestrutura	R\$ 107.537,00	AME Atibaia		Grupo	Valor Total	Centro Cirúrgico	R\$ 141.479,00	Balança	R\$ 9.664,00	Ambulatorial	R\$ 49.818,00	Ergometria	R\$ 2.759,00	Mapa	R\$ 42.806,00	Obstetrícia	R\$ 390,00	Oftalmologia	R\$ 67.080,00	Teste Ergométrico	R\$ 376.468,00	Infraestrutura	R\$ 165.464,00	TIC	R\$ 496.391,00
	AME Amparo																																														
	Grupo	Valor Total																																													
	Centro Cirúrgico	R\$ 4.593,00																																													
	Eletroneuromiógrafo	R\$ 45.584,00																																													
	Endoscopia	R\$ 342.989,87																																													
	Mapa	R\$ 85.000,00																																													
	Microscópio	R\$ 486.427,00																																													
	Oftamologia	R\$ 856.196,00																																													
	Seladora	R\$ 1.140,00																																													
	TIC	R\$ 322.610,00																																													
	Infraestrutura	R\$ 107.537,00																																													
	AME Atibaia																																														
	Grupo	Valor Total																																													
	Centro Cirúrgico	R\$ 141.479,00																																													
	Balança	R\$ 9.664,00																																													
	Ambulatorial	R\$ 49.818,00																																													
	Ergometria	R\$ 2.759,00																																													
	Mapa	R\$ 42.806,00																																													
	Obstetrícia	R\$ 390,00																																													
	Oftalmologia	R\$ 67.080,00																																													
	Teste Ergométrico	R\$ 376.468,00																																													
	Infraestrutura	R\$ 165.464,00																																													
TIC	R\$ 496.391,00																																														

CONTINUA 

AME Jundiaí	
Grupo	Valor Total
Balança	R\$ 2.416,00
Centro Cirúrgico	R\$ 31.925,00
Fonoaudiologia	R\$ 28.630,00
Oftalmologia	R\$ 668.141,00
Otorrinolaringologia	R\$ 5.537,00
Infraestrutura	R\$ 128.685,00
TIC	R\$ 386.055,00
AME Campinas	
Grupo	Valor Total
Mapa	R\$ 105.000,00
Oftalmologia	R\$ 241.325,00
Seladora	R\$ 1.140,00
Infraestrutura	R\$ 332.646,00
TIC	R\$ 997.938,00
AME Santa Bárbara D'Oeste	
Grupo	Valor Total
Anestesia	R\$ 572.350,00
Endoscopia	R\$ 113.987,05
Infraestrutura	R\$ 110.535,00
TIC	331.605,00
Hospital Estadual de Sumaré	
Grupo	Valor Total
Mobiliário Hospitalar	R\$ 716.700,00
Diagnóstico por Imagem	R\$ 315.000,00
Monitoração	R\$ 24.000,00
Infraestrutura	R\$ 3.834.217,00
TIC	R\$ 595.869,00
Hospital Estadual João Paulo II	
Grupo	Valor Total
Endoscopia	R\$ 1.078.000,00
Infraestrutura	R\$ 210.001,00
TIC	R\$ 150.001,00

CONTINUA 

Hospital Regional de Jundiaí	
Grupo	Valor Total
Mobiliário Hospitalar	R\$ 77.200,00
Endoscopia	R\$ 890.000,00
Ambulatorial	R\$ 66.424,00
TIC	R\$ 284.891,00
Infraestrutura	R\$ 398.847,00
VALOR MÍNIMO	R\$ 50.000,00
ABRANGÊNCIA (Critérios para a seleção do projeto: área territorial, público-alvo)	Amparo
ASSOCIAÇÃO PPA 2020-2023	0941: Expansão e modernização na saúde

RESPONSÁVEL PELO PROCESSAMENTO DA EMENDA	SECRETARIA DA SAÚDE																																												
BENEFICIÁRIO (Município, OSC ou o próprio órgão)	Secretaria da Saúde																																												
OBJETO	AQUISIÇÃO DE EQUIPAMENTOS MÉDICO/HOSPITALARES																																												
OBJETIVOS	Melhoria do atendimento em saúde no Departamento Regional de Saúde DRS DE FRANCA																																												
DETALHAMENTO DO OBJETO	<table border="1"> <thead> <tr> <th colspan="2">AME Franca</th> </tr> <tr> <th>Grupo</th> <th>Valor Total</th> </tr> </thead> <tbody> <tr> <td>Balança</td> <td>R\$ 3.400,00</td> </tr> <tr> <td>Ambulatorial</td> <td>R\$ 66.424,00</td> </tr> <tr> <td>Endoscopia</td> <td>R\$ 725.000,00</td> </tr> <tr> <td>Esterilização</td> <td>R\$ 529.000,00</td> </tr> <tr> <td>Mapa</td> <td>R\$ 105.000,00</td> </tr> <tr> <td>Microscópio</td> <td>R\$ 816.427,00</td> </tr> <tr> <td>Obstetrícia</td> <td>R\$ 7.390,00</td> </tr> <tr> <td>Oftalmologia</td> <td>R\$ 780.081,00</td> </tr> <tr> <td>Ergometria</td> <td>R\$ 188.234,00</td> </tr> <tr> <td>Diagnóstico por Imagem</td> <td>R\$ 306.000,00</td> </tr> <tr> <td>Infraestrutura</td> <td>R\$ 171.932,00</td> </tr> <tr> <td>TIC</td> <td>R\$ 515.794,00</td> </tr> <tr> <th colspan="2">AME Ituverava</th> </tr> <tr> <th>Grupo</th> <th>Valor Total</th> </tr> <tr> <td>Mapa</td> <td>R\$ 65.000,00</td> </tr> <tr> <td>Oftalmologia</td> <td>R\$ 31.250,00</td> </tr> <tr> <td>Endoscopia</td> <td>R\$ 150.496,00</td> </tr> <tr> <td>Rinolaringoscópio</td> <td>R\$ 20.800,00</td> </tr> <tr> <td>Infraestrutura</td> <td>R\$ 79.939,00</td> </tr> <tr> <td>TIC</td> <td>R\$ 239.815,00</td> </tr> </tbody> </table>	AME Franca		Grupo	Valor Total	Balança	R\$ 3.400,00	Ambulatorial	R\$ 66.424,00	Endoscopia	R\$ 725.000,00	Esterilização	R\$ 529.000,00	Mapa	R\$ 105.000,00	Microscópio	R\$ 816.427,00	Obstetrícia	R\$ 7.390,00	Oftalmologia	R\$ 780.081,00	Ergometria	R\$ 188.234,00	Diagnóstico por Imagem	R\$ 306.000,00	Infraestrutura	R\$ 171.932,00	TIC	R\$ 515.794,00	AME Ituverava		Grupo	Valor Total	Mapa	R\$ 65.000,00	Oftalmologia	R\$ 31.250,00	Endoscopia	R\$ 150.496,00	Rinolaringoscópio	R\$ 20.800,00	Infraestrutura	R\$ 79.939,00	TIC	R\$ 239.815,00
AME Franca																																													
Grupo	Valor Total																																												
Balança	R\$ 3.400,00																																												
Ambulatorial	R\$ 66.424,00																																												
Endoscopia	R\$ 725.000,00																																												
Esterilização	R\$ 529.000,00																																												
Mapa	R\$ 105.000,00																																												
Microscópio	R\$ 816.427,00																																												
Obstetrícia	R\$ 7.390,00																																												
Oftalmologia	R\$ 780.081,00																																												
Ergometria	R\$ 188.234,00																																												
Diagnóstico por Imagem	R\$ 306.000,00																																												
Infraestrutura	R\$ 171.932,00																																												
TIC	R\$ 515.794,00																																												
AME Ituverava																																													
Grupo	Valor Total																																												
Mapa	R\$ 65.000,00																																												
Oftalmologia	R\$ 31.250,00																																												
Endoscopia	R\$ 150.496,00																																												
Rinolaringoscópio	R\$ 20.800,00																																												
Infraestrutura	R\$ 79.939,00																																												
TIC	R\$ 239.815,00																																												
VALOR MÍNIMO	R\$ 50.000,00																																												
ABRANGÊNCIA (Critérios para a seleção do projeto: área territorial, público-alvo)	Franca																																												
ASSOCIAÇÃO PPA 2020-2023	0941: Expansão e modernização na saúde																																												

CONTINUA 

RESPONSÁVEL PELO PROCESSAMENTO DA EMENDA	SECRETARIA DA SAÚDE																																										
BENEFICIÁRIO (Município, OSC ou o próprio órgão)	Secretaria da Saúde																																										
OBJETO	AQUISIÇÃO DE EQUIPAMENTOS MÉDICO/HOSPITALARES																																										
OBJETIVOS	Melhoria do atendimento em saúde no Departamento Regional de Saúde DRS DE MARÍLIA																																										
DETALHAMENTO DO OBJETO	<table border="1"> <thead> <tr> <th colspan="2">AME Ourinhos</th> </tr> <tr> <th>Grupo</th> <th>Valor Total</th> </tr> </thead> <tbody> <tr> <td>Oftalmologia</td> <td>R\$ 14.800,00</td> </tr> <tr> <td>Diagnóstico por Imagem</td> <td>R\$ 348.000,00</td> </tr> <tr> <td>Infraestrutura</td> <td>R\$ 153.103,00</td> </tr> <tr> <td>TIC</td> <td>R\$ 459.307,00</td> </tr> <tr> <th colspan="2">AME Tupã</th> </tr> <tr> <th>Grupo</th> <th>Valor Total</th> </tr> <tr> <td>Centro Cirúrgico</td> <td>R\$ 95.200,00</td> </tr> <tr> <td>Balança</td> <td>R\$ 5.480,00</td> </tr> <tr> <td>Endoscopia</td> <td>R\$ 342.989,87</td> </tr> <tr> <td>Mapa</td> <td>R\$ 105.000,00</td> </tr> <tr> <td>Oftalmologia</td> <td>R\$ 525.966,00</td> </tr> <tr> <td>Ergometria</td> <td>R\$ 94.117,00</td> </tr> <tr> <td>Diagnóstico por Imagem</td> <td>R\$ 385.500,00</td> </tr> <tr> <td>Urodinâmica</td> <td>R\$ 18.600,00</td> </tr> <tr> <td>Infraestrutura</td> <td>R\$ 136.169,00</td> </tr> <tr> <td>TIC</td> <td>R\$ 408.505,00</td> </tr> <tr> <th colspan="2">HOSPITAL REGIONAL DE ASSIS</th> </tr> <tr> <th>Grupo</th> <th>Valor Total</th> </tr> <tr> <td>Equipamentos Médicos</td> <td>R\$ 6.879.974,28</td> </tr> </tbody> </table>	AME Ourinhos		Grupo	Valor Total	Oftalmologia	R\$ 14.800,00	Diagnóstico por Imagem	R\$ 348.000,00	Infraestrutura	R\$ 153.103,00	TIC	R\$ 459.307,00	AME Tupã		Grupo	Valor Total	Centro Cirúrgico	R\$ 95.200,00	Balança	R\$ 5.480,00	Endoscopia	R\$ 342.989,87	Mapa	R\$ 105.000,00	Oftalmologia	R\$ 525.966,00	Ergometria	R\$ 94.117,00	Diagnóstico por Imagem	R\$ 385.500,00	Urodinâmica	R\$ 18.600,00	Infraestrutura	R\$ 136.169,00	TIC	R\$ 408.505,00	HOSPITAL REGIONAL DE ASSIS		Grupo	Valor Total	Equipamentos Médicos	R\$ 6.879.974,28
AME Ourinhos																																											
Grupo	Valor Total																																										
Oftalmologia	R\$ 14.800,00																																										
Diagnóstico por Imagem	R\$ 348.000,00																																										
Infraestrutura	R\$ 153.103,00																																										
TIC	R\$ 459.307,00																																										
AME Tupã																																											
Grupo	Valor Total																																										
Centro Cirúrgico	R\$ 95.200,00																																										
Balança	R\$ 5.480,00																																										
Endoscopia	R\$ 342.989,87																																										
Mapa	R\$ 105.000,00																																										
Oftalmologia	R\$ 525.966,00																																										
Ergometria	R\$ 94.117,00																																										
Diagnóstico por Imagem	R\$ 385.500,00																																										
Urodinâmica	R\$ 18.600,00																																										
Infraestrutura	R\$ 136.169,00																																										
TIC	R\$ 408.505,00																																										
HOSPITAL REGIONAL DE ASSIS																																											
Grupo	Valor Total																																										
Equipamentos Médicos	R\$ 6.879.974,28																																										
VALOR MÍNIMO	R\$ 50.000,00																																										
ABRANGÊNCIA (Critérios para a seleção do projeto: área territorial, público-alvo)	Ourinhos, Tupã, Assis																																										
ASSOCIAÇÃO PPA 2020-2023	0941: Expansão e modernização na saúde																																										

RESPONSÁVEL PELO PROCESSAMENTO DA EMENDA	SECRETARIA DA SAÚDE																																																														
BENEFICIÁRIO (Município, OSC ou o próprio órgão)	Secretaria da Saúde																																																														
OBJETO	AQUISIÇÃO DE EQUIPAMENTOS MÉDICO/HOSPITALARES																																																														
OBJETIVOS	Melhoria do atendimento em saúde no Departamento Regional de Saúde DRS DE PIRACICABA																																																														
DETALHAMENTO DO OBJETO	<table border="1"> <thead> <tr> <th colspan="2">AME Limeira</th> </tr> <tr> <th>Grupo</th> <th>Valor Total</th> </tr> </thead> <tbody> <tr> <td>Desfibrilador</td> <td>R\$ 29.303,00</td> </tr> <tr> <td>Endoscopia</td> <td>R\$ 432.248,00</td> </tr> <tr> <td>Fonoaudiologia</td> <td>R\$ 28.630,00</td> </tr> <tr> <td>Ginecologia</td> <td>R\$ 14.000,00</td> </tr> <tr> <td>Diagnóstico por Imagem</td> <td>R\$ 1.199.500,00</td> </tr> <tr> <td>Mapa</td> <td>R\$ 15.000,00</td> </tr> <tr> <td>Oftalmologia</td> <td>R\$ 270.750,00</td> </tr> <tr> <td>Ergometria</td> <td>R\$ 94.117,00</td> </tr> <tr> <td>Infraestrutura</td> <td>R\$ 121.178,00</td> </tr> <tr> <td>TIC</td> <td>R\$ 363.532,00</td> </tr> <tr> <th colspan="2">AME Piracicaba</th> </tr> <tr> <th>Grupo</th> <th>Valor Total</th> </tr> <tr> <td>Oftalmologia</td> <td>R\$ 674.761,00</td> </tr> <tr> <td>Diagnóstico por Imagem</td> <td>R\$ 79.500,00</td> </tr> <tr> <td>TIC</td> <td>R\$ 268.279,00</td> </tr> <tr> <td>Infraestrutura</td> <td>R\$ 89.427,00</td> </tr> <tr> <th colspan="2">AME Rio Claro</th> </tr> <tr> <th>Grupo</th> <th>Valor Total</th> </tr> <tr> <td>Diagnóstico por Imagem</td> <td>R\$ 509.000,00</td> </tr> <tr> <td>Centro Cirúrgico</td> <td>R\$ 31.925,00</td> </tr> <tr> <td>Eletroencefalógrafo</td> <td>R\$ 24.400,00</td> </tr> <tr> <td>Endoscopia</td> <td>R\$ 54.795,62</td> </tr> <tr> <td>Esterilização</td> <td>R\$ 170.000,00</td> </tr> <tr> <td>Mamografia</td> <td>R\$ 1.120.000,00</td> </tr> <tr> <td>Monitoração</td> <td>R\$ 62.010,00</td> </tr> <tr> <td>Oftalmologia</td> <td>R\$ 65.000,00</td> </tr> <tr> <td>Endoscopia</td> <td>R\$ 75.248,00</td> </tr> <tr> <td>Infraestrutura</td> <td>R\$ 127.068,00</td> </tr> <tr> <td>TIC</td> <td>R\$ 381.202,00</td> </tr> </tbody> </table>	AME Limeira		Grupo	Valor Total	Desfibrilador	R\$ 29.303,00	Endoscopia	R\$ 432.248,00	Fonoaudiologia	R\$ 28.630,00	Ginecologia	R\$ 14.000,00	Diagnóstico por Imagem	R\$ 1.199.500,00	Mapa	R\$ 15.000,00	Oftalmologia	R\$ 270.750,00	Ergometria	R\$ 94.117,00	Infraestrutura	R\$ 121.178,00	TIC	R\$ 363.532,00	AME Piracicaba		Grupo	Valor Total	Oftalmologia	R\$ 674.761,00	Diagnóstico por Imagem	R\$ 79.500,00	TIC	R\$ 268.279,00	Infraestrutura	R\$ 89.427,00	AME Rio Claro		Grupo	Valor Total	Diagnóstico por Imagem	R\$ 509.000,00	Centro Cirúrgico	R\$ 31.925,00	Eletroencefalógrafo	R\$ 24.400,00	Endoscopia	R\$ 54.795,62	Esterilização	R\$ 170.000,00	Mamografia	R\$ 1.120.000,00	Monitoração	R\$ 62.010,00	Oftalmologia	R\$ 65.000,00	Endoscopia	R\$ 75.248,00	Infraestrutura	R\$ 127.068,00	TIC	R\$ 381.202,00
	AME Limeira																																																														
	Grupo	Valor Total																																																													
	Desfibrilador	R\$ 29.303,00																																																													
	Endoscopia	R\$ 432.248,00																																																													
	Fonoaudiologia	R\$ 28.630,00																																																													
	Ginecologia	R\$ 14.000,00																																																													
	Diagnóstico por Imagem	R\$ 1.199.500,00																																																													
	Mapa	R\$ 15.000,00																																																													
	Oftalmologia	R\$ 270.750,00																																																													
	Ergometria	R\$ 94.117,00																																																													
	Infraestrutura	R\$ 121.178,00																																																													
	TIC	R\$ 363.532,00																																																													
	AME Piracicaba																																																														
	Grupo	Valor Total																																																													
	Oftalmologia	R\$ 674.761,00																																																													
	Diagnóstico por Imagem	R\$ 79.500,00																																																													
	TIC	R\$ 268.279,00																																																													
	Infraestrutura	R\$ 89.427,00																																																													
	AME Rio Claro																																																														
	Grupo	Valor Total																																																													
	Diagnóstico por Imagem	R\$ 509.000,00																																																													
	Centro Cirúrgico	R\$ 31.925,00																																																													
	Eletroencefalógrafo	R\$ 24.400,00																																																													
	Endoscopia	R\$ 54.795,62																																																													
	Esterilização	R\$ 170.000,00																																																													
	Mamografia	R\$ 1.120.000,00																																																													
Monitoração	R\$ 62.010,00																																																														
Oftalmologia	R\$ 65.000,00																																																														
Endoscopia	R\$ 75.248,00																																																														
Infraestrutura	R\$ 127.068,00																																																														
TIC	R\$ 381.202,00																																																														

CONTINUA 

	<table border="1"> <thead> <tr> <th colspan="2">Hospital Regional de Piracicaba</th> </tr> <tr> <th>Grupo</th> <th>Valor Total</th> </tr> </thead> <tbody> <tr> <td>Endoscopia</td> <td>R\$ 890.000,00</td> </tr> <tr> <td>TIC</td> <td>R\$ 507.884,00</td> </tr> <tr> <td>Infraestrutura</td> <td>R\$ 711.038,00</td> </tr> </tbody> </table>	Hospital Regional de Piracicaba		Grupo	Valor Total	Endoscopia	R\$ 890.000,00	TIC	R\$ 507.884,00	Infraestrutura	R\$ 711.038,00
Hospital Regional de Piracicaba											
Grupo	Valor Total										
Endoscopia	R\$ 890.000,00										
TIC	R\$ 507.884,00										
Infraestrutura	R\$ 711.038,00										
VALOR MÍNIMO	R\$ 50.000,00										
ABRANGÊNCIA (Critérios para a seleção do projeto: área territorial, público-alvo)	Limeira, Piracicaba, Rio Claro										
ASSOCIAÇÃO PPA 2020-2023	0941: Expansão e modernização na saúde										

RESPONSÁVEL PELO PROCESSAMENTO DA EMENDA	SECRETARIA DA SAÚDE	
BENEFICIÁRIO (Município, OSC ou o próprio órgão)	Secretaria da Saúde	
OBJETO	AQUISIÇÃO DE EQUIPAMENTOS MÉDICO/HOSPITALARES	
OBJETIVOS	Melhoria do atendimento em saúde no Departamento Regional de Saúde DRS DE PRESIDENTE PRUDENTE	
DETALHAMENTO DO OBJETO	Hospital Estadual Porto Primavera	
	Grupo	Valor Total
	Mobiliário Hospitalar	R\$ 21.850,00
	Monitoração	R\$ 2.400,00
	Diagnóstico por Imagem	R\$ 105.000,00
	Infraestrutura	R\$ 151.744,00
	TIC	R\$ 108.388,00
	AME Presidente Prudente	
	Grupo	Valor Total
	Balança	R\$ 10.780,00
	Desfibrilador	R\$ 29.303,00
	Ambulatorial	R\$ 33.212,00
	Centro Cirúrgico	R\$ 31.925,00
	Eletroencefalógrafo	R\$ 24.400,00
	Endoscopia	R\$ 589.575,93
	Fisioterapia	R\$ 2.464,00
	Fonoaudiologia	R\$ 281.294,00
	Diagnóstico por Imagem	R\$ 1.120.000,00
	Mapa	R\$ 55.000,00
	Monitoração	R\$ 155.025,00
	Oftalmologia	R\$ 345.591,00
	Ergometria	R\$ 188.234,00
	Urodinâmica	R\$ 18.600,00
	Infraestrutura	R\$ 203.820,00
	TIC	R\$ 611.460,00
	Hospital Regional de Presidente Prudente	
	Grupo	Valor Total
	Mobiliário Hospitalar	R\$ 1.480.640,00
	Endoscopia	R\$ 1.078.000,00
	Infraestrutura	R\$ 1.195.347,00
	TIC	R\$ 853.819,00

CONTINUA 

	AME Dracena	
	Grupo	Valor Total
	Centro Cirúrgico	R\$ 487.338,00
	Eletroencefalógrafo	R\$ 24.400,00
	Endoscopia	R\$ 579.755,59
	Mapa	R\$ 105.000,00
	Oftalmologia	R\$ 832.704,00
	Ergometria	R\$ 94.117,00
	Diagnóstico por Imagem	R\$ 159.000,00
	Urodinâmica	R\$ 18.600,00
	Infraestrutura	R\$ 162.008,00
	TIC	R\$ 486.023,00
	HOSPITAL ESTADUAL P.PRUDENTE	
	Grupo	Valor Total
	Equipamentos Médicos	R\$ 922.000,00
Informática	R\$ 207.280,00	
DEPTO.REG.SAUDE - DRS XI PRES.PRUDENTE		
Grupo	Valor Total	
Informática	R\$ 132.340,00	
VALOR MÍNIMO	R\$ 50.000,00	
ABRANGÊNCIA (Critérios para a seleção do projeto: área territorial, público-alvo)	Presidente Prudente, Dracena	
ASSOCIAÇÃO PPA 2020-2023	0941: Expansão e modernização na saúde	

RESPONSÁVEL PELO PROCESSAMENTO DA EMENDA	SECRETARIA DA SAÚDE																														
BENEFICIÁRIO (Município, OSC ou o próprio órgão)	Secretaria da Saúde																														
OBJETO	AQUISIÇÃO DE EQUIPAMENTOS MÉDICO/HOSPITALARES																														
OBJETIVOS	Melhoria do atendimento em saúde no Departamento Regional de Saúde DRS DE REGISTRO																														
DETALHAMENTO DO OBJETO	<table border="1"> <thead> <tr> <th colspan="2">Hospital Regional do Vale do Ribeira</th> </tr> <tr> <th>Grupo</th> <th>Valor Total</th> </tr> </thead> <tbody> <tr> <td>Mobiliário Hospitalar</td> <td>R\$ 210.300,00</td> </tr> <tr> <td>Infraestrutura</td> <td>R\$ 661.800,00</td> </tr> <tr> <td>TIC</td> <td>R\$ 472.715,00</td> </tr> <tr> <th colspan="2">Hospital Regional de Registro</th> </tr> <tr> <th>Grupo</th> <th>Valor Total</th> </tr> <tr> <td>Mobiliário Hospitalar</td> <td>R\$ 12.600,00</td> </tr> <tr> <td>Endoscopia</td> <td>R\$ 890.000,00</td> </tr> <tr> <td>Infraestrutura</td> <td>R\$ 806.349,00</td> </tr> <tr> <td>TIC</td> <td>R\$ 575.964,00</td> </tr> <tr> <th colspan="2">REDE LUCY MONTORO DE PARIQUERA-AÇU</th> </tr> <tr> <th>Grupo</th> <th>Valor Total</th> </tr> <tr> <td>Informática</td> <td>R\$ 91.942,00</td> </tr> <tr> <td>Infraestrutura</td> <td>R\$ 30.648,00</td> </tr> </tbody> </table>	Hospital Regional do Vale do Ribeira		Grupo	Valor Total	Mobiliário Hospitalar	R\$ 210.300,00	Infraestrutura	R\$ 661.800,00	TIC	R\$ 472.715,00	Hospital Regional de Registro		Grupo	Valor Total	Mobiliário Hospitalar	R\$ 12.600,00	Endoscopia	R\$ 890.000,00	Infraestrutura	R\$ 806.349,00	TIC	R\$ 575.964,00	REDE LUCY MONTORO DE PARIQUERA-AÇU		Grupo	Valor Total	Informática	R\$ 91.942,00	Infraestrutura	R\$ 30.648,00
Hospital Regional do Vale do Ribeira																															
Grupo	Valor Total																														
Mobiliário Hospitalar	R\$ 210.300,00																														
Infraestrutura	R\$ 661.800,00																														
TIC	R\$ 472.715,00																														
Hospital Regional de Registro																															
Grupo	Valor Total																														
Mobiliário Hospitalar	R\$ 12.600,00																														
Endoscopia	R\$ 890.000,00																														
Infraestrutura	R\$ 806.349,00																														
TIC	R\$ 575.964,00																														
REDE LUCY MONTORO DE PARIQUERA-AÇU																															
Grupo	Valor Total																														
Informática	R\$ 91.942,00																														
Infraestrutura	R\$ 30.648,00																														
VALOR MÍNIMO	R\$ 50.000,00																														
ABRANGÊNCIA (Critérios para a seleção do projeto: área territorial, público-alvo)	Pariquera-Açu, Registro																														
ASSOCIAÇÃO PPA 2020-2023	0941: Expansão e modernização na saúde																														

CONTINUA 

RESPONSÁVEL PELO PROCESSAMENTO DA EMENDA	SECRETARIA DA SAÚDE																																										
BENEFICIÁRIO (Município, OSC ou o próprio órgão)	Secretaria da Saúde																																										
OBJETO	AQUISIÇÃO DE EQUIPAMENTOS MÉDICO/HOSPITALARES																																										
OBJETIVOS	Melhoria do atendimento em saúde no Departamento Regional de Saúde DRS DE RIBEIRÃO PRETO																																										
DETALHAMENTO DO OBJETO	<table border="1"> <thead> <tr> <th colspan="2">CRSM Ribeirão Preto - Mater</th> </tr> <tr> <th>Grupo</th> <th>Valor Total</th> </tr> </thead> <tbody> <tr> <td>Mobiliário Hospitalar</td> <td>R\$ 24.600,00</td> </tr> <tr> <td>Endoscopia</td> <td>R\$ 357.000,00</td> </tr> <tr> <td>Infraestrutura</td> <td>R\$ 237.527,00</td> </tr> <tr> <td>TIC</td> <td>R\$ 169.662,00</td> </tr> <tr> <th colspan="2">Hospital Estadual de Serrana</th> </tr> <tr> <th>Grupo</th> <th>Valor Total</th> </tr> <tr> <td>Infraestrutura</td> <td>R\$ 317.104,00</td> </tr> <tr> <td>TIC</td> <td>R\$ 226.503,00</td> </tr> <tr> <td>Endoscopia</td> <td>R\$ 890.000,00</td> </tr> <tr> <th colspan="2">CAIS Santa Rita</th> </tr> <tr> <th>Grupo</th> <th>Valor Total</th> </tr> <tr> <td>Infraestrutura</td> <td>R\$ 17.000.000,00</td> </tr> <tr> <th colspan="2">HOSP. STA.TEREZA, RIB.PRETO</th> </tr> <tr> <th>Grupo</th> <th>Valor Total</th> </tr> <tr> <td>Informática</td> <td>R\$ 480.070,00</td> </tr> <tr> <th colspan="2">HOSPITAL RIBEIRÃO PRETO</th> </tr> <tr> <th>Grupo</th> <th>Valor Total</th> </tr> <tr> <td>Informática</td> <td>R\$ 180.493,00</td> </tr> <tr> <td>Infraestrutura</td> <td>R\$ 252.690,00</td> </tr> </tbody> </table>	CRSM Ribeirão Preto - Mater		Grupo	Valor Total	Mobiliário Hospitalar	R\$ 24.600,00	Endoscopia	R\$ 357.000,00	Infraestrutura	R\$ 237.527,00	TIC	R\$ 169.662,00	Hospital Estadual de Serrana		Grupo	Valor Total	Infraestrutura	R\$ 317.104,00	TIC	R\$ 226.503,00	Endoscopia	R\$ 890.000,00	CAIS Santa Rita		Grupo	Valor Total	Infraestrutura	R\$ 17.000.000,00	HOSP. STA.TEREZA, RIB.PRETO		Grupo	Valor Total	Informática	R\$ 480.070,00	HOSPITAL RIBEIRÃO PRETO		Grupo	Valor Total	Informática	R\$ 180.493,00	Infraestrutura	R\$ 252.690,00
CRSM Ribeirão Preto - Mater																																											
Grupo	Valor Total																																										
Mobiliário Hospitalar	R\$ 24.600,00																																										
Endoscopia	R\$ 357.000,00																																										
Infraestrutura	R\$ 237.527,00																																										
TIC	R\$ 169.662,00																																										
Hospital Estadual de Serrana																																											
Grupo	Valor Total																																										
Infraestrutura	R\$ 317.104,00																																										
TIC	R\$ 226.503,00																																										
Endoscopia	R\$ 890.000,00																																										
CAIS Santa Rita																																											
Grupo	Valor Total																																										
Infraestrutura	R\$ 17.000.000,00																																										
HOSP. STA.TEREZA, RIB.PRETO																																											
Grupo	Valor Total																																										
Informática	R\$ 480.070,00																																										
HOSPITAL RIBEIRÃO PRETO																																											
Grupo	Valor Total																																										
Informática	R\$ 180.493,00																																										
Infraestrutura	R\$ 252.690,00																																										
VALOR MÍNIMO	R\$ 50.000,00																																										
ABRANGÊNCIA (Critérios para a seleção do projeto: área territorial, público-alvo)	Ribeirão Preto, Serrana																																										
ASSOCIAÇÃO PPA 2020-2023	0941: Expansão e modernização na saúde																																										

RESPONSÁVEL PELO PROCESSAMENTO DA EMENDA	SECRETARIA DA SAÚDE																																																				
BENEFICIÁRIO (Município, OSC ou o próprio órgão)	Secretaria da Saúde																																																				
OBJETO	AQUISIÇÃO DE EQUIPAMENTOS MÉDICO/HOSPITALARES																																																				
OBJETIVOS	Melhoria do atendimento em saúde no Departamento Regional de Saúde DRS DE SÃO JOÃO DA BOA VISTA																																																				
DETALHAMENTO DO OBJETO	<table border="1"> <thead> <tr> <th colspan="2">AME Casa Branca</th> </tr> <tr> <th>Grupo</th> <th>Valor Total</th> </tr> </thead> <tbody> <tr> <td>Ambulatorial</td> <td>R\$16.606,00</td> </tr> <tr> <td>Esterilização</td> <td>R\$ 240.000,00</td> </tr> <tr> <td>Mapa</td> <td>R\$ 85.000,00</td> </tr> <tr> <td>Oftalmologia</td> <td>R\$ 197.985,00</td> </tr> <tr> <td>Ergometria</td> <td>R\$ 188.234,00</td> </tr> <tr> <td>Diagnóstico por Imagem</td> <td>R\$ 670.500,00</td> </tr> <tr> <td>Urodinâmica</td> <td>R\$ 18.600,00</td> </tr> <tr> <td>Infraestrutura</td> <td>R\$96.926,00</td> </tr> <tr> <td>TIC</td> <td>R\$ 290.778,00</td> </tr> <tr> <th colspan="2">AME Mogi Guaçu</th> </tr> <tr> <th>Grupo</th> <th>Valor Total</th> </tr> <tr> <td>Balança</td> <td>R\$ 1.096,00</td> </tr> <tr> <td>Centro Cirúrgico</td> <td>R\$ 31.925,00</td> </tr> <tr> <td>Endoscopia</td> <td>R\$ 237.794,44</td> </tr> <tr> <td>Esterilização</td> <td>R\$ 219.000,00</td> </tr> <tr> <td>Diagnóstico por Imagem</td> <td>R\$ 1.225.000,00</td> </tr> <tr> <td>Mapa</td> <td>R\$ 65.000,00</td> </tr> <tr> <td>Monitoração</td> <td>R\$ 142.448,00</td> </tr> <tr> <td>Oftalmologia</td> <td>R\$ 6.890,00</td> </tr> <tr> <td>Otorrinolaringologia</td> <td>R\$ 5.537,00</td> </tr> <tr> <td>Rinolaringoscopia</td> <td>R\$ 41.600,00</td> </tr> <tr> <td>Ergometria</td> <td>R\$ 94.117,00</td> </tr> <tr> <td>Infraestrutura</td> <td>R\$ 120.037,00</td> </tr> <tr> <td>TIC</td> <td>R\$ 360.109,00</td> </tr> </tbody> </table>	AME Casa Branca		Grupo	Valor Total	Ambulatorial	R\$16.606,00	Esterilização	R\$ 240.000,00	Mapa	R\$ 85.000,00	Oftalmologia	R\$ 197.985,00	Ergometria	R\$ 188.234,00	Diagnóstico por Imagem	R\$ 670.500,00	Urodinâmica	R\$ 18.600,00	Infraestrutura	R\$96.926,00	TIC	R\$ 290.778,00	AME Mogi Guaçu		Grupo	Valor Total	Balança	R\$ 1.096,00	Centro Cirúrgico	R\$ 31.925,00	Endoscopia	R\$ 237.794,44	Esterilização	R\$ 219.000,00	Diagnóstico por Imagem	R\$ 1.225.000,00	Mapa	R\$ 65.000,00	Monitoração	R\$ 142.448,00	Oftalmologia	R\$ 6.890,00	Otorrinolaringologia	R\$ 5.537,00	Rinolaringoscopia	R\$ 41.600,00	Ergometria	R\$ 94.117,00	Infraestrutura	R\$ 120.037,00	TIC	R\$ 360.109,00
	AME Casa Branca																																																				
	Grupo	Valor Total																																																			
	Ambulatorial	R\$16.606,00																																																			
	Esterilização	R\$ 240.000,00																																																			
	Mapa	R\$ 85.000,00																																																			
	Oftalmologia	R\$ 197.985,00																																																			
	Ergometria	R\$ 188.234,00																																																			
	Diagnóstico por Imagem	R\$ 670.500,00																																																			
	Urodinâmica	R\$ 18.600,00																																																			
	Infraestrutura	R\$96.926,00																																																			
	TIC	R\$ 290.778,00																																																			
	AME Mogi Guaçu																																																				
	Grupo	Valor Total																																																			
	Balança	R\$ 1.096,00																																																			
	Centro Cirúrgico	R\$ 31.925,00																																																			
	Endoscopia	R\$ 237.794,44																																																			
	Esterilização	R\$ 219.000,00																																																			
	Diagnóstico por Imagem	R\$ 1.225.000,00																																																			
	Mapa	R\$ 65.000,00																																																			
	Monitoração	R\$ 142.448,00																																																			
	Oftalmologia	R\$ 6.890,00																																																			
	Otorrinolaringologia	R\$ 5.537,00																																																			
	Rinolaringoscopia	R\$ 41.600,00																																																			
	Ergometria	R\$ 94.117,00																																																			
	Infraestrutura	R\$ 120.037,00																																																			
	TIC	R\$ 360.109,00																																																			

CONTINUA 

	<table border="1"> <thead> <tr> <th colspan="2">AME São João da Boa Vista</th> </tr> <tr> <th>Grupo</th> <th>Valor Total</th> </tr> </thead> <tbody> <tr> <td>Endoscopia</td> <td>R\$ 530.384,50</td> </tr> <tr> <td>Esterilização</td> <td>R\$ 170.000,00</td> </tr> <tr> <td>Diagnóstico por Imagem</td> <td>R\$ 1.120.000,00</td> </tr> <tr> <td>Mapa</td> <td>R\$25.000,00</td> </tr> <tr> <td>Monitoração</td> <td>R\$71.224,00</td> </tr> <tr> <td>Ergometria</td> <td>R\$94.117,00</td> </tr> <tr> <td>Urodinâmica</td> <td>R\$18.600,00</td> </tr> <tr> <td>Infraestrutura</td> <td>R\$ 103.872,00</td> </tr> <tr> <td>TIC</td> <td>R\$ 311.615,00</td> </tr> <tr> <th colspan="2">CTO. REABILITACAO DE CASA BRANCA</th> </tr> <tr> <th>Grupo</th> <th>Valor Total</th> </tr> <tr> <td>Informática</td> <td>R\$ 265.000,00</td> </tr> <tr> <th colspan="2">REDE LUCY MONTORO DE MOGI MIRIM</th> </tr> <tr> <th>Grupo</th> <th>Valor Total</th> </tr> <tr> <td>Informática</td> <td>R\$ 201.859,00</td> </tr> <tr> <td>Infraestrutura</td> <td>R\$ 67.287,00</td> </tr> </tbody> </table>	AME São João da Boa Vista		Grupo	Valor Total	Endoscopia	R\$ 530.384,50	Esterilização	R\$ 170.000,00	Diagnóstico por Imagem	R\$ 1.120.000,00	Mapa	R\$25.000,00	Monitoração	R\$71.224,00	Ergometria	R\$94.117,00	Urodinâmica	R\$18.600,00	Infraestrutura	R\$ 103.872,00	TIC	R\$ 311.615,00	CTO. REABILITACAO DE CASA BRANCA		Grupo	Valor Total	Informática	R\$ 265.000,00	REDE LUCY MONTORO DE MOGI MIRIM		Grupo	Valor Total	Informática	R\$ 201.859,00	Infraestrutura	R\$ 67.287,00
AME São João da Boa Vista																																					
Grupo	Valor Total																																				
Endoscopia	R\$ 530.384,50																																				
Esterilização	R\$ 170.000,00																																				
Diagnóstico por Imagem	R\$ 1.120.000,00																																				
Mapa	R\$25.000,00																																				
Monitoração	R\$71.224,00																																				
Ergometria	R\$94.117,00																																				
Urodinâmica	R\$18.600,00																																				
Infraestrutura	R\$ 103.872,00																																				
TIC	R\$ 311.615,00																																				
CTO. REABILITACAO DE CASA BRANCA																																					
Grupo	Valor Total																																				
Informática	R\$ 265.000,00																																				
REDE LUCY MONTORO DE MOGI MIRIM																																					
Grupo	Valor Total																																				
Informática	R\$ 201.859,00																																				
Infraestrutura	R\$ 67.287,00																																				
VALOR MÍNIMO	R\$ 50.000,00																																				
ABRANGÊNCIA (Critérios para a seleção do projeto: área territorial, público-alvo)	Casa Branca, São João da Boa Vista, Mogi Guaçu																																				
ASSOCIAÇÃO PPA 2020-2023	0941: Expansão e modernização na saúde																																				

RESPONSÁVEL PELO PROCESSAMENTO DA EMENDA	SECRETARIA DA SAÚDE																		
BENEFICIÁRIO (Município, OSC ou o próprio órgão)	Secretaria da Saúde																		
OBJETO	AQUISIÇÃO DE EQUIPAMENTOS MÉDICO/HOSPITALARES																		
OBJETIVOS	Melhoria do atendimento em saúde no Departamento Regional de Saúde DRS DE SÃO JOSÉ DO RIO PRETO																		
DETALHAMENTO DO OBJETO	AME Catanduva																		
	<table border="1"> <thead> <tr> <th>Grupo</th> <th>Valor Total</th> </tr> </thead> <tbody> <tr> <td>Balança</td> <td>R\$ 1.208,00</td> </tr> <tr> <td>Esterilização</td> <td>R\$ 170.000,00</td> </tr> <tr> <td>Mapa</td> <td>R\$ 158.418,00</td> </tr> <tr> <td>Oftalmologia</td> <td>R\$ 120.380,00</td> </tr> <tr> <td>Reprocessadora</td> <td>R\$ 75.248,00</td> </tr> <tr> <td>Ergometria</td> <td>R\$ 94.117,00</td> </tr> <tr> <td>Infraestrutura</td> <td>R\$ 92.352,00</td> </tr> <tr> <td>TIC</td> <td>R\$ 277.055,00</td> </tr> </tbody> </table>	Grupo	Valor Total	Balança	R\$ 1.208,00	Esterilização	R\$ 170.000,00	Mapa	R\$ 158.418,00	Oftalmologia	R\$ 120.380,00	Reprocessadora	R\$ 75.248,00	Ergometria	R\$ 94.117,00	Infraestrutura	R\$ 92.352,00	TIC	R\$ 277.055,00
	Grupo	Valor Total																	
	Balança	R\$ 1.208,00																	
	Esterilização	R\$ 170.000,00																	
	Mapa	R\$ 158.418,00																	
	Oftalmologia	R\$ 120.380,00																	
	Reprocessadora	R\$ 75.248,00																	
	Ergometria	R\$ 94.117,00																	
	Infraestrutura	R\$ 92.352,00																	
	TIC	R\$ 277.055,00																	
	AME Fernandópolis																		
	<table border="1"> <thead> <tr> <th>Grupo</th> <th>Valor Total</th> </tr> </thead> <tbody> <tr> <td>Infraestrutura</td> <td>R\$ 47.662,00</td> </tr> <tr> <td>TIC</td> <td>R\$ 142.986,00</td> </tr> </tbody> </table>	Grupo	Valor Total	Infraestrutura	R\$ 47.662,00	TIC	R\$ 142.986,00												
	Grupo	Valor Total																	
	Infraestrutura	R\$ 47.662,00																	
	TIC	R\$ 142.986,00																	
	Hospital Estadual João Paulo II																		
	<table border="1"> <thead> <tr> <th>Grupo</th> <th>Valor Total</th> </tr> </thead> <tbody> <tr> <td>Endoscopia</td> <td>R\$ 1.078.000,00</td> </tr> <tr> <td>Infraestrutura</td> <td>R\$ 210.001,00</td> </tr> <tr> <td>TIC</td> <td>R\$ 150.001,00</td> </tr> </tbody> </table>	Grupo	Valor Total	Endoscopia	R\$ 1.078.000,00	Infraestrutura	R\$ 210.001,00	TIC	R\$ 150.001,00										
	Grupo	Valor Total																	
	Endoscopia	R\$ 1.078.000,00																	
Infraestrutura	R\$ 210.001,00																		
TIC	R\$ 150.001,00																		
REDE LUCY MONTORO DE FERNANDOPOLIS																			
<table border="1"> <thead> <tr> <th>Grupo</th> <th>Valor Total</th> </tr> </thead> <tbody> <tr> <td>Informática</td> <td>R\$ 88.527,00</td> </tr> <tr> <td>Infraestrutura</td> <td>R\$ 29.509,00</td> </tr> </tbody> </table>	Grupo	Valor Total	Informática	R\$ 88.527,00	Infraestrutura	R\$ 29.509,00													
Grupo	Valor Total																		
Informática	R\$ 88.527,00																		
Infraestrutura	R\$ 29.509,00																		

CONTINUA 

AME Jales	
Grupo	Valor Total
Centro Cirúrgico	R\$ 137.926,00
Balança	R\$ 2.192,00
Desfibrilador	R\$ 29.303,00
Diagnóstico por Imagem	R\$ 42.500,00
Ambulatorial	R\$ 33.212,00
Eletroencefalógrafo	R\$ 24.400,00
Endoscopia	R\$ 610.400,25
Ergometria	R\$ 5.518,00
Fisioterapia	R\$ 7.380,00
Fonoaudiologia	R\$ 16.335,00
Mapa	R\$ 105.000,00
Monitoração	R\$ 20.206,00
Oftalmologia	R\$ 128.865,00
Otorrinolaringologia	R\$ 5.537,00
Rinolaringscopia	R\$ 20.800,00
Seladora	R\$ 1.140,00
Ergometria	R\$ 188.234,00
Urodinâmica	R\$ 18.600,00
Infraestrutura	R\$ 105.350,00
TIC	R\$ 316.050,00

CONTINUA 

AME Santa Fé do Sul	
Grupo	Valor Total
Centro Cirúrgico	R\$ 73.036,00
Balança	R\$ 1.208,00
Desfibrilador	R\$ 58.606,00
Diagnóstico por Imagem	R\$ 509.000,00
Ambulatorial	R\$ 16.606,00
Eletronecefalógrafo	R\$ 24.400,00
Eletroneuromiógrafo	R\$ 45.584,00
Esterilização	R\$ 219.000,00
Fonoaudiologia	R\$ 44.965,00
Mapa	R\$ 55.000,00
Monitoração	R\$ 53.418,00
Oftalmologia	R\$ 376.965,00
Otorrinolaringologia	R\$ 11.074,00
Rinolaringoscópio	R\$ 20.800,00
Seladora	R\$ 1.140,00
Ergometria	R\$ 94.117,00
TIC	R\$ 258.000,00
Infraestrutura	R\$ 86.000,00

AME São José do Rio Preto	
Grupo	Valor Total
Endoscopia	R\$ 425.189,07
Diagnóstico por Imagem	R\$ 1.120.000,00
Oftalmologia	R\$ 198.388,00
Otorrinolaringologia	R\$ 5.537,00
Ergometria	R\$ 94.117,00
Urodinâmica	R\$ 18.600,00
Infraestrutura	R\$ 264.818,00
TIC	R\$ 794.453,00

CONTINUA 

AME Votuporanga	
Grupo	Valor Total
Centro Cirúrgico	R\$ 175.484,00
Balança	R\$ 1.096,00
Desfibrilador	R\$ 29.303,00
Diagnóstico por Imagem	R\$ 643.000,00
Eletroneuromiógrafo	R\$ 45.584,00
Fisioterapia	R\$ 6.767,00
Fonoaudiologia	R\$ 61.300,00
Mapa	R\$ 5.000,00
Oftalmologia	R\$ 12.033,00
Monitoração	R\$ 4.800,00
Ressonância Magnética	R\$ 5.170.000,00
Rinolaringoscópio	R\$ 20.800,00
Ergometria	R\$ 188.234,00
Tomografia	R\$ 1.120.000,00
Urodinâmica	R\$ 18.600,00
Infraestrutura	R\$ 959.691,00
TIC	R\$ 629.072,00

VALOR MÍNIMO	R\$ 50.000,00
ABRANGÊNCIA (Critérios para a seleção do projeto: área territorial, público-alvo)	São José do Rio Preto, Catanduva, Fernandópolis
ASSOCIAÇÃO PPA 2020-2023	0941: Expansão e modernização na saúde

RESPONSÁVEL PELO PROCESSAMENTO DA EMENDA	SECRETARIA DA SAÚDE																						
BENEFICIÁRIO (Município, OSC ou o próprio órgão)	Secretaria da Saúde																						
OBJETO	AQUISIÇÃO DE EQUIPAMENTOS MÉDICO/HOSPITALARES																						
OBJETIVOS	Melhoria do atendimento em saúde no Departamento Regional de Saúde DRS DE SOROCABA																						
DETALHAMENTO DO OBJETO	<table border="1"> <thead> <tr> <th colspan="2">AME Itapetininga</th> </tr> <tr> <th>Grupo</th> <th>Valor Total</th> </tr> </thead> <tbody> <tr> <td>Endoscopia</td> <td>R\$ 872.345,65</td> </tr> <tr> <td>Mapa</td> <td>R\$ 25.000,00</td> </tr> <tr> <td>Microscópio</td> <td>R\$ 330.000,00</td> </tr> <tr> <td>Oftalmologia</td> <td>R\$ 6.750,00</td> </tr> <tr> <td>Rinolaringoscopia</td> <td>R\$ 41.600,00</td> </tr> <tr> <td>Ergometria</td> <td>R\$ 94.117,00</td> </tr> <tr> <td>Urodinâmica</td> <td>R\$ 18.600,00</td> </tr> <tr> <td>TIC</td> <td>R\$ 399.390,00</td> </tr> <tr> <td>Infraestrutura</td> <td>R\$ 133.130,00</td> </tr> </tbody> </table>	AME Itapetininga		Grupo	Valor Total	Endoscopia	R\$ 872.345,65	Mapa	R\$ 25.000,00	Microscópio	R\$ 330.000,00	Oftalmologia	R\$ 6.750,00	Rinolaringoscopia	R\$ 41.600,00	Ergometria	R\$ 94.117,00	Urodinâmica	R\$ 18.600,00	TIC	R\$ 399.390,00	Infraestrutura	R\$ 133.130,00
	AME Itapetininga																						
	Grupo	Valor Total																					
	Endoscopia	R\$ 872.345,65																					
	Mapa	R\$ 25.000,00																					
	Microscópio	R\$ 330.000,00																					
	Oftalmologia	R\$ 6.750,00																					
	Rinolaringoscopia	R\$ 41.600,00																					
	Ergometria	R\$ 94.117,00																					
	Urodinâmica	R\$ 18.600,00																					
	TIC	R\$ 399.390,00																					
	Infraestrutura	R\$ 133.130,00																					
	<table border="1"> <thead> <tr> <th colspan="2">AME Itapeva</th> </tr> <tr> <th>Grupo</th> <th>Valor Total</th> </tr> </thead> <tbody> <tr> <td>Ambulatorial</td> <td>R\$ 33.212,00</td> </tr> <tr> <td>Neonatologia</td> <td>R\$ 780,00</td> </tr> <tr> <td>Oftalmologia</td> <td>R\$1.198.135,00</td> </tr> <tr> <td>Tomografia</td> <td>R\$ 1.120.000,00</td> </tr> <tr> <td>TIC</td> <td>R\$ 315.285,00</td> </tr> <tr> <td>Infraestrutura</td> <td>R\$ 105.095,00</td> </tr> </tbody> </table>	AME Itapeva		Grupo	Valor Total	Ambulatorial	R\$ 33.212,00	Neonatologia	R\$ 780,00	Oftalmologia	R\$1.198.135,00	Tomografia	R\$ 1.120.000,00	TIC	R\$ 315.285,00	Infraestrutura	R\$ 105.095,00						
	AME Itapeva																						
	Grupo	Valor Total																					
	Ambulatorial	R\$ 33.212,00																					
	Neonatologia	R\$ 780,00																					
	Oftalmologia	R\$1.198.135,00																					
	Tomografia	R\$ 1.120.000,00																					
	TIC	R\$ 315.285,00																					
	Infraestrutura	R\$ 105.095,00																					
	<table border="1"> <thead> <tr> <th colspan="2">AME Sorocaba</th> </tr> <tr> <th>Grupo</th> <th>Valor Total</th> </tr> </thead> <tbody> <tr> <td>Balança</td> <td>R\$ 4.496,00</td> </tr> <tr> <td>Endoscopia</td> <td>R\$ 894.000,00</td> </tr> <tr> <td>Oftalmologia</td> <td>R\$ 73.380,00</td> </tr> <tr> <td>Ergometria</td> <td>R\$ 94.117,00</td> </tr> <tr> <td>Tomografia</td> <td>R\$ 1.120.000,00</td> </tr> <tr> <td>Infraestrutura</td> <td>R\$ 160.490,00</td> </tr> <tr> <td>TIC</td> <td>R\$ 481.469,00</td> </tr> </tbody> </table>	AME Sorocaba		Grupo	Valor Total	Balança	R\$ 4.496,00	Endoscopia	R\$ 894.000,00	Oftalmologia	R\$ 73.380,00	Ergometria	R\$ 94.117,00	Tomografia	R\$ 1.120.000,00	Infraestrutura	R\$ 160.490,00	TIC	R\$ 481.469,00				
	AME Sorocaba																						
	Grupo	Valor Total																					
	Balança	R\$ 4.496,00																					
	Endoscopia	R\$ 894.000,00																					
	Oftalmologia	R\$ 73.380,00																					
Ergometria	R\$ 94.117,00																						
Tomografia	R\$ 1.120.000,00																						
Infraestrutura	R\$ 160.490,00																						
TIC	R\$ 481.469,00																						

CONTINUA 

	<table border="1"> <thead> <tr> <th colspan="2">Conjunto Hospitalar de Sorocaba</th> </tr> <tr> <th>Grupo</th> <th>Valor Total</th> </tr> </thead> <tbody> <tr> <td>Mobiliário Hospitalar</td> <td>R\$ 3.249.470,00</td> </tr> <tr> <td>Diagnóstico por Imagem</td> <td>R\$ 411.000,00</td> </tr> <tr> <td>Endoscopia</td> <td>R\$ 1.247.000,00</td> </tr> <tr> <td>Infraestrutura</td> <td>R\$ 1.058.918,00</td> </tr> <tr> <td>TIC</td> <td>R\$ 756.370,00</td> </tr> </tbody> </table>	Conjunto Hospitalar de Sorocaba		Grupo	Valor Total	Mobiliário Hospitalar	R\$ 3.249.470,00	Diagnóstico por Imagem	R\$ 411.000,00	Endoscopia	R\$ 1.247.000,00	Infraestrutura	R\$ 1.058.918,00	TIC	R\$ 756.370,00
Conjunto Hospitalar de Sorocaba															
Grupo	Valor Total														
Mobiliário Hospitalar	R\$ 3.249.470,00														
Diagnóstico por Imagem	R\$ 411.000,00														
Endoscopia	R\$ 1.247.000,00														
Infraestrutura	R\$ 1.058.918,00														
TIC	R\$ 756.370,00														
	<table border="1"> <thead> <tr> <th colspan="2">Hospital Regional de Sorocaba</th> </tr> <tr> <th>Grupo</th> <th>Valor Total</th> </tr> </thead> <tbody> <tr> <td>Endoscopia</td> <td>R\$ 890.000,00</td> </tr> <tr> <td>Infraestrutura</td> <td>R\$ 809.389,00</td> </tr> <tr> <td>TIC</td> <td>R\$ 578.135,00</td> </tr> </tbody> </table>	Hospital Regional de Sorocaba		Grupo	Valor Total	Endoscopia	R\$ 890.000,00	Infraestrutura	R\$ 809.389,00	TIC	R\$ 578.135,00				
Hospital Regional de Sorocaba															
Grupo	Valor Total														
Endoscopia	R\$ 890.000,00														
Infraestrutura	R\$ 809.389,00														
TIC	R\$ 578.135,00														
	<table border="1"> <thead> <tr> <th colspan="2">Hospital Dr. Francisco Ribeiro Arantes</th> </tr> <tr> <th>Grupo</th> <th>Valor Total</th> </tr> </thead> <tbody> <tr> <td>Infraestrutura</td> <td>R\$ 5.650.000,00</td> </tr> <tr> <td>Informática</td> <td>R\$ 182.488,00</td> </tr> </tbody> </table>	Hospital Dr. Francisco Ribeiro Arantes		Grupo	Valor Total	Infraestrutura	R\$ 5.650.000,00	Informática	R\$ 182.488,00						
Hospital Dr. Francisco Ribeiro Arantes															
Grupo	Valor Total														
Infraestrutura	R\$ 5.650.000,00														
Informática	R\$ 182.488,00														
	<table border="1"> <thead> <tr> <th colspan="2">REDE LUCY MONTORO DE SOROCABA</th> </tr> <tr> <th>Grupo</th> <th>Valor Total</th> </tr> </thead> <tbody> <tr> <td>Informática</td> <td>R\$ 125.010,00</td> </tr> <tr> <td>Infraestrutura</td> <td>R\$ 41.670,00</td> </tr> </tbody> </table>	REDE LUCY MONTORO DE SOROCABA		Grupo	Valor Total	Informática	R\$ 125.010,00	Infraestrutura	R\$ 41.670,00						
REDE LUCY MONTORO DE SOROCABA															
Grupo	Valor Total														
Informática	R\$ 125.010,00														
Infraestrutura	R\$ 41.670,00														
VALOR MÍNIMO	R\$ 50.000,00														
ABRANGÊNCIA (Critérios para a seleção do projeto: área territorial, público-alvo)	Itapetininga, Itapeva, Itu, Sorocaba														
ASSOCIAÇÃO PPA 2020-2023	0941: Expansão e modernização na saúde														

RESPONSÁVEL PELO PROCESSAMENTO DA EMENDA	SECRETARIA DA SAÚDE																								
BENEFICIÁRIO (Município, OSC ou o próprio órgão)	Secretaria da Saúde																								
OBJETO	AQUISIÇÃO DE EQUIPAMENTOS MÉDICO/HOSPITALARES																								
OBJETIVOS	Melhoria do atendimento em saúde no Departamento Regional de Saúde DRS DE TAUBATÉ																								
DETALHAMENTO DO OBJETO	<table border="1"> <thead> <tr> <th colspan="2">AME Caragatatuba</th> </tr> <tr> <th>Grupo</th> <th>Valor Total</th> </tr> </thead> <tbody> <tr> <td>Desfibrilador</td> <td>R\$ 87.909,00</td> </tr> <tr> <td>Centro Cirúrgico</td> <td>R\$ 532.816,00</td> </tr> <tr> <td>Eletroencefalógrafo</td> <td>R\$ 24.400,00</td> </tr> <tr> <td>Esterilização</td> <td>R\$ 367.000,00</td> </tr> <tr> <td>Mapa</td> <td>R\$ 65.000,00</td> </tr> <tr> <td>Monitor</td> <td>R\$ 343.260,00</td> </tr> <tr> <td>Oftalmologia</td> <td>R\$ 591.814,00</td> </tr> <tr> <td>Urodinâmica</td> <td>R\$ 18.600,00</td> </tr> <tr> <td>Infraestrutura</td> <td>R\$ 195.496,00</td> </tr> <tr> <td>TIC</td> <td>R\$ 586.488,00</td> </tr> </tbody> </table>	AME Caragatatuba		Grupo	Valor Total	Desfibrilador	R\$ 87.909,00	Centro Cirúrgico	R\$ 532.816,00	Eletroencefalógrafo	R\$ 24.400,00	Esterilização	R\$ 367.000,00	Mapa	R\$ 65.000,00	Monitor	R\$ 343.260,00	Oftalmologia	R\$ 591.814,00	Urodinâmica	R\$ 18.600,00	Infraestrutura	R\$ 195.496,00	TIC	R\$ 586.488,00
	AME Caragatatuba																								
	Grupo	Valor Total																							
	Desfibrilador	R\$ 87.909,00																							
	Centro Cirúrgico	R\$ 532.816,00																							
	Eletroencefalógrafo	R\$ 24.400,00																							
	Esterilização	R\$ 367.000,00																							
	Mapa	R\$ 65.000,00																							
	Monitor	R\$ 343.260,00																							
	Oftalmologia	R\$ 591.814,00																							
	Urodinâmica	R\$ 18.600,00																							
	Infraestrutura	R\$ 195.496,00																							
	TIC	R\$ 586.488,00																							
	<table border="1"> <thead> <tr> <th colspan="2">AME Lorena</th> </tr> <tr> <th>Grupo</th> <th>Valor Total</th> </tr> </thead> <tbody> <tr> <td>Desfibrilador</td> <td>R\$ 29.303,00</td> </tr> <tr> <td>Rinolaringoscopia</td> <td>R\$ 41.600,00</td> </tr> <tr> <td>TIC</td> <td>R\$ 435.672,00</td> </tr> <tr> <td>Infraestrutura</td> <td>R\$ 145.224,00</td> </tr> </tbody> </table>	AME Lorena		Grupo	Valor Total	Desfibrilador	R\$ 29.303,00	Rinolaringoscopia	R\$ 41.600,00	TIC	R\$ 435.672,00	Infraestrutura	R\$ 145.224,00												
	AME Lorena																								
	Grupo	Valor Total																							
	Desfibrilador	R\$ 29.303,00																							
Rinolaringoscopia	R\$ 41.600,00																								
TIC	R\$ 435.672,00																								
Infraestrutura	R\$ 145.224,00																								

CONTINUA 

AME São José dos Campos	
Grupo	Valor Total
Aspirador cirúrgico	R\$ 237.719,00
Balança	R\$ 5.412,00
Ambulatorial	R\$ 245.000,00
Desfibrilador	R\$ 87.909,00
Monitoração	R\$ 350.000,00
Endoscopia	R\$ 1.118.365,63
Esterilização	R\$ 268.000,00
Fonoaudiologia	R\$ 40.134,00
Ginecologia	R\$ 14.000,00
Mapa	R\$ 85.000,00
Monitoração	R\$ 95.604,00
Oftalmologia	R\$ 1.099.822,00
Rinolaringoscópio	R\$ 20.800,00
Diagnóstico por Imagem	R\$ 159.000,00
Urodinâmica	R\$ 18.600,00
Infraestrutura	R\$ 175.435,00
TIC	R\$ 526.303,00
Hospital Regional de São José dos Campos	
Grupo	Valor Total
Endoscopia	R\$ 890.000,00
Infraestrutura	R\$ 720.639,00
TIC	R\$ 514.742,00
Hospital Regional do Vale do Paraíba	
Grupo	Valor Total
Mobiliário Hospitalar	R\$ 142.520,00
Endoscopia	R\$ 890.000,00
Monitoração	R\$ 24.000,00
Infraestrutura	R\$ 447.581,00
TIC	R\$ 319.701,00

CONTINUA 

AME Taubaté	
Grupo	Valor Total
TIC	R\$ 850.076,00
REDE LUCY MONTORO DE SÃO JOSÉ DOS CAMPOS	
Grupo	Valor Total
TIC	R\$ 237.173,00
Infraestrutura	R\$ 79.058,00
VALOR MÍNIMO	R\$ 50.000,00
ABRANGÊNCIA (Critérios para a seleção do projeto: área territorial, público-alvo)	Taubaté, Caraguatatuba, São José dos Campos, Lorena
ASSOCIAÇÃO PPA 2020-2023	0941: Expansão e modernização na saúde

RESPONSÁVEL PELO PROCESSAMENTO DA EMENDA	COORDENADORIA DE DEFESA E SAÚDE ANIMAL
BENEFICIÁRIO (Município, OSC ou o próprio órgão)	Município ou Organização da Sociedade Civil (OSC)
OBJETO	CASTRACÃO DE ANIMAIS, CAMPANHAS, AQUISIÇÃO DE EQUIPAMENTOS E OBRAS
OBJETIVOS	Atendimento aos Decretos 64.188/2019 63505/2018, para ações de controle populacional e identificação de cães e gatos, incentivo à adoção de animais domésticos e campanhas educativas para guarda responsável de animais.
DETALHAMENTO DO OBJETO	Custeio para castração e identificação de cães e gatos Custeio de atividades da entidade Custeio para campanha de conscientização de guarda responsável de cães e gatos Custeio para campanha de adoção de cães e gatos Investimento para aquisição de equipamentos para Saúde Animal (equipamentos, veículo, ambulância veterinária e castramóvel) Investimento em obra para Saúde Animal (clínica veterinária, canil e Centro de Controle de Zoonoses)
VALOR MÍNIMO	R\$50.000,00
ABRANGÊNCIA (Critérios para a seleção do projeto: área territorial, público-alvo)	645 municípios do Estado Ações para população em situação de vulnerabilidade social que possui animais domésticos (cães e gatos)
ASSOCIAÇÃO PPA 2020-2023	Apoio aos municípios e entidades

RESPONSÁVEL PELO PROCESSAMENTO DA EMENDA	FUNDAÇÃO PRÓ-SANGUE HEMOCENTRO DE SÃO PAULO
BENEFICIÁRIO (Município, SC ou o próprio órgão)	Fundação Pró-Sangue Hemocentro de São Paulo
OBJETO	PRODUÇÃO DE MATERIAIS DE COMUNICAÇÃO VOLTADOS PARA PROMOÇÃO DA DOAÇÃO VOLUNTÁRIA DE SANGUE
OBJETIVOS	Disseminar a cultura da doação de sangue, voluntária e altruísta e a fidelização do doador para manutenção do estoque estratégico de hemocomponentes da Fundação Pró-Sangue. Atualmente, a FPS abastece cerca de 100 hospitais da rede pública estadual de São Paulo.
DETALHAMENTO DO OBJETO	<p>Produção de materiais de comunicação voltados aos candidatos à doação voluntária de sangue que tem por finalidade disseminar a cultura da doação de sangue, buscando a fidelização do doador para manter em níveis seguros o estoque de hemocomponentes da Fundação Pró-sangue.</p> <p>As doações de sangue são responsáveis por garantir o suporte à vida de pacientes crônicos com doenças hematológicas, com câncer, que passam por cirurgias e traumas em geral. Para a obtenção desses produtos é essencial a doação voluntária do sangue pela população. A realidade da disponibilidade de sangue para atendimento das demandas assistenciais em saúde, é que esta tem sido superior à oferta de hemocomponentes, em especial nos grandes centros que possuem uma maior complexidade hospitalar como é o caso da cidade de São Paulo.</p> <p>Estimativa de pessoas beneficiadas:</p> <p>Em torno de 30.000 candidatos à doação, que comparecerem aos postos de coleta da Fundação Pró-Sangue (calculado pelo número de material de <i>marketing</i> previsto no projeto ora apresentado);</p> <p>Aproximadamente 5.000 multiplicadores da causa (calculado pelo número aproximado de participantes nas palestras do Programa Multiplique, Doe Sangue em 2021).</p>
VALOR MÍNIMO	R\$ 299.800,00 (tabela em anexo)
ABRANGÊNCIA (Critérios para a seleção do projeto: área territorial, público-alvo)	<p>Área de abrangência: São Paulo e região metropolitana - Locais onde a Fundação Pró-Sangue tem postos de coleta.</p> <p>Ação direcionada para população em geral, caracterizando-se como importante ferramenta para manter o cidadão atento e consciente sobre a relevância do ato de doar sangue de forma regular.</p>
ASSOCIAÇÃO PPA 2020-2023	0935: Produção e Fornecimento de Vacinas, Soros, Medicamentos, Sangue e Hemoderivados

ANEXO

Candidatos	Quantidade	Preço unitário	Preço total
Pin com a marca + tipo sanguíneo	20.700	R\$ 5,00	R\$ 103.500,00
Calendário de mesa	10.000	R\$ 4,48	R\$ 44.800,00
Multiplicadores	Quantidade	Preço unitário	Preço total
Lápis personalizado	5.000	R\$ 1,30	R\$ 6.500,00
Camisetas	5.000	R\$ 29,00	R\$ 145.000,00
TOTAL			R\$ 299.800,00

RESPONSÁVEL PELO PROCESSAMENTO DA EMENDA	FUNDAÇÃO PRÓ-SANGUE HEMOCENTRO DE SÃO PAULO
BENEFICIÁRIO (Município, OSC ou o próprio órgão)	Fundação Pró-Sangue Hemocentro de São Paulo
OBJETO	CONTRATAÇÃO DE SERVIÇO DE ENVIO DE SHORT MESSAGE SERVICE – SMS PARA OS CANDIDATOS À DOAÇÃO DE SANGUE CONFIRMAREM A RESERVA DE HORÁRIO REALIZADA PELO SISTEMA DE AGENDAMENTO ONLINE, INCLUÍDOS OS SERVIÇOS DE GERENCIAMENTO E LICENCIAMENTO DE USO DE PLATAFORMA, INFRAESTRUTURA E SUPORTE TÉCNICO.
OBJETIVOS	Aperfeiçoar o processo de agendamento de doação de sangue, por meio da confirmação do agendamento por mensagens de SMS (serviço de mensagem curta) para os que utilizarem o sistema online disponibilizado no site da Fundação Pró-Sangue, trazendo maior eficácia ao agendamento e satisfação na experiência do usuário candidato à doação de sangue.
DETALHAMENTO DO OBJETO	<p>O serviço deverá possibilitar o acesso a plataforma da Fundação Pró-Sangue para confirmação, reagendamento ou cancelamento da reserva de horário para realização da doação de sangue.</p> <p>O serviço de envio de mensagem por SMS deverá ter abrangência para todas as operadoras de telefonia móvel que atuam no Estado de São Paulo, por meio de contratos que comprovem o requisito de conexão direta com estas operadoras durante toda a sua vigência.</p> <p>Público-alvo: todos os candidatos à doação que utilizaram o sistema de agendamento online para reservar a data da próxima doação.</p> <p>Estimativa de pessoas beneficiadas:</p> <p>290.000 mensagens ao ano, que abrange 145.500 candidatos à doação / ano que comparecerem aos postos de coleta da Fundação Pró-Sangue no período acrescido do número de retorno de mensagens de confirmação ou cancelamento do agendamento.</p>
VALOR MÍNIMO	R\$ 354.000,00 (tabela em anexo)
ABRANGÊNCIA (Critérios para a seleção do projeto: área territorial, público-alvo)	Todos os candidatos que utilizarem o sistema de agendamento online da Fundação Pró-Sangue
ASSOCIAÇÃO PPA 2020-2023	0935: Produção e Fornecimento de Vacinas, Soros, Medicamentos, Sangue e Hemoderivados

ANEXO

SMS para confirmar agendamento	Quantidade	Preço unitário	Preço total
Implantação do projeto	01	R\$ 60.000	R\$ 60.000,00
Licenciamento da plataforma / mês	12	R\$ 20.000,00	R\$ 240.000,00
Valor por mensagem (ativo+receptivo)	50.000/mês = 600.000/ano	R\$ 0,09	R\$ 54.000,00
Total			R\$ 354.000,00

RESPONSÁVEL PELO PROCESSAMENTO DA EMENDA	FUNDAÇÃO PRÓ-SANGUE HEMOCENTRO DE SÃO PAULO
BENEFICIÁRIO (Município, OSC ou o próprio órgão)	Fundação Pró-Sangue Hemocentro de São Paulo
OBJETO	AQUISIÇÃO DE EQUIPAMENTOS DE LABORATÓRIO PARA QUALIFICAÇÃO E ARMAZENAMENTO DE SANGUE.
OBJETIVOS	Aumentar a segurança transfusional dos hemocomponentes por meio da qualificação dos processos produtivos do sangue.
DETALHAMENTO DO OBJETO	As aquisições propiciarão a melhoria dos processos da Agência Transfusional e dos Laboratórios de Processamento de Sangue e Imuno-hematologia.
VALOR MÍNIMO	R\$ 310.000,00 (tabela em anexo)
ABRANGÊNCIA (Critérios para a seleção do projeto: área territorial, público-alvo)	<p>A substituição e inclusão de novos equipamentos propiciará o aumento da segurança transfusional, beneficiando os pacientes que necessitam de transfusões em aproximadamente 100 hospitais públicos estaduais da região metropolitana da cidade de São Paulo, como o Complexo Hospitalar do Hospital das Clínicas da Faculdade de Medicina da USP, o Instituto Dante Pazzanese de Cardiologia, o Complexo Hospitalar do Mandaqui, o Hospital Regional de Osasco, dentre outras, além de ser apoio a outros hemocentros públicos, em casos de contingência.</p> <p>No ano de 2021 a Fundação Pró-Sangue atendeu a 145.466 candidatos à doação, realizou a coleta de 111.989 bolsas de sangue total, sendo produzidos 237.626 hemocomponentes (108.971 concentrados de hemácias, 12.345 concentrados de plaquetas, 108.971 plasma fresco congelado, 7.339 crioprecipitados e 7.637 plaquetas por aférese). Também foram realizados 2.152.246 exames, sendo 759,234 – exames imuno-hematológicos, 1.033.922 – exames sorológicos e 359.090 testes NAT.</p>
ASSOCIAÇÃO PPA 2020-2023	0941: Expansão e Modernização na Saúde

ANEXO

PROPOSTA FUNDAÇÃO PRÓ-SANGUE - AQUISIÇÃO DE EQUIPAMENTOS PARA LABORATÓRIOS 2023				
Laboratórios	Quant.	Equipamento	Preço unitário	Preço total
Agência Transfusional Dante Pazzanese	1	Geladeira 2 a 6° C	R\$ 110.000,00	R\$ 110.000,00
Imunohematologia Avançada	1	Geladeira 2 a 8°C	R\$ 90.000,00	R\$ 90.000,00
Processamento do Sangue	1	Geladeira 2 a 6° C	R\$ 110.000,00	R\$ 110.000,00
TOTAL				R\$ 310.000,00

RESPONSÁVEL PELO PROCESSAMENTO DA EMENDA	FUNDAÇÃO PARA O REMÉDIO POPULAR “CHOPIN TAVARES DE LIMA” – FURP	
BENEFICIÁRIO (Município, OSC ou o próprio órgão)	Fundação para o Remédio Popular “CHOPIN TAVARES DE LIMA” – FURP – Unidade Guarulhos	
OBJETO	AQUISIÇÃO DE EQUIPAMENTOS PARA PESQUISA E PRODUÇÃO DE MEDICAMENTOS DO SUS	
OBJETIVOS	Ampliação e melhoria do atendimento aos programas de assistência farmacêutica da Secretaria da Saúde - Distribuição gratuita de medicamentos aos usuários do SUS	
DETALHAMENTO DO OBJETO	Aquisição de Equipamentos para o laboratório de controle de qualidade de medicamentos – Espectrômetro Infravermelho.	350.000,00
	Aquisição de Equipamentos para o laboratório de controle de qualidade de medicamentos – Cromatógrafo Gasoso.	530.000,00
	Aquisição de Equipamentos para o laboratório de controle de qualidade de medicamentos – Difração a laser.	600.000,00
	Aquisição de Equipamentos para o laboratório de controle de qualidade de medicamentos – Espectrômetro de Plasma.	830.000,00
	Aquisição de Equipamentos para atender às exigências regulatórias da ANVISA quanto ao controle ambiental e da área de produção de antibióticos injetáveis (penicilina)	1.000.000,00
VALOR MÍNIMO	350.000,00	
ABRANGÊNCIA (Critérios para a seleção do projeto: área territorial, público-alvo)	Estado de São Paulo Usuários do SUS – Distribuição gratuita de medicamentos pela Secretaria da Saúde para a população carente	
Associação PPA2020-2023	0941: Expansão e modernização da saúde	

RESPONSÁVEL PELO PROCESSAMENTO DA EMENDA	HOSPITAL DAS CLÍNICAS DA FACULDADE DE MEDICINA DE BOTUCATU - HCFMB
BENEFICIÁRIO (Município, OSC ou o próprio órgão)	Hospital das Clínicas da Faculdade de Medicina de Botucatu - HCFMB
OBJETO	EQUIPAMENTO MÉDICO HOSPITALAR; OUTROS MATERIAIS PERMANENTES E TECNOLOGIA DA INFORMAÇÃO
OBJETIVOS	Aquisição, Substituição, Inovação e Modernização do parque tecnológico, bem como suporte de hotelaria e administrativo.
DETALHAMENTO DO OBJETO	A aquisição de equipamento médico, seja substituição ou inovação, visa a permanente qualidade ao atendimento ao paciente/usuário do SUS. Materiais permanentes – Composição dos leitos de enfermaria, salas de espera, climatizações, entre outras. Tecnologia da Informação – Inovação, modernização de TI
VALOR MÍNIMO	R\$ 50.000,00
ABRANGÊNCIA (Critérios para a seleção do projeto: área territorial, público-alvo)	O HCFMB pertencente à RRAS 9 – DRS VI-Bauru, abrangendo 68 municípios, com população aproximada de 2 milhões de habitantes.
ASSOCIAÇÃO PPA 2020-2023	0941: Expansão e modernização na saúde

RESPONSÁVEL PELO PROCESSAMENTO DA EMENDA	HOSPITAL DAS CLÍNICAS DA FACULDADE DE MEDICINA DE BOTUCATU - HCFMB
BENEFICIÁRIO (Município, OSC ou o próprio órgão)	Hospital das Clínicas da Faculdade de Medicina de Botucatu - HCFMB
OBJETO	AÇÕES DE PROMOÇÃO À SAÚDE
OBJETIVOS	As ações de promoção à saúde são iniciativas que permitem de alguma forma melhorar a condição de saúde dos indivíduos servidores e/ou das populações, sejam elas pacientes, acompanhantes ou outros.
DETALHAMENTO DO OBJETO	Qualquer ação de saúde que impacte em benefício ao usuário do SUS e/ou a servidores. Exemplo: Humanização e Infraestrutura – melhoria e adequação de ambiente, reformas, prestação de serviço de terceiro; Meio Ambiente e Sustentabilidade – Coleta seletiva, economia de energia, treinamento e capacitação; Capacitação e Desenvolvimento – Capacitar, treinar e reciclar equipes médicas e multiprofissionais e administrativas. Manutenção e peças de reposição;
VALOR MÍNIMO	R\$ 50.000,00
ABRANGÊNCIA (Critérios para a seleção do projeto: área territorial, público-alvo)	O HCFMB pertencente à RRAS 9 – DRS VI-Bauru, abrangendo 68 municípios, com população aproximada de 2 milhões de habitantes.
ASSOCIAÇÃO PPA 2020-2023	0930: Atendimento integral e descentralizado no SUS no estado de São Paulo

RESPONSÁVEL PELO PROCESSAMENTO DA EMENDA	HOSPITAL DAS CLÍNICAS DA FACULDADE DE MEDICINA DE RIBEIRÃO PRETO
BENEFICIÁRIO (Município, OSC ou o próprio órgão)	Hospital das Clínicas da Faculdade de Medicina de Ribeirão Preto da Universidade de São Paulo
OBJETO	AQUISIÇÃO DE AMBULÂNCIA UTI (SUPORTE AVANÇADO) PARA HOSPITAL DAS CLÍNICAS DE RIBEIRÃO PRETO
OBJETIVOS	Reduzir o tempo de espera de até três horas para traslados de pacientes nas unidades de atendimentos, o que compromete a taxa de ocupação de leitos e interfere na ofertade novos atendimentos pelo complexo HCFMRP-USP.
DETALHAMENTO DO OBJETO	O HCFMRP-USP possui apenas uma ambulância UTI (Suporte Avançado) em condição estrutural adequada para realizar o traslado de pacientes críticos, número insuficiente para atender a demanda atual que apresenta um crescimento médio de 72%. Tal cenário coloca em destaque a necessidade por priorização do traslado de pacientes entre HC - Campus, Unidade de Emergência, Hospital Estadual de Ribeirão, MATER e Hospital Estadual de Serrana, como forma de otimizar a ocupação dos leitos e garantir o acesso à região. Por se distinguir como um hospital de nível terciário, parte significativa dos pacientes que buscam atendimento no HCFMRP-USP apresentam perfil clínico de alta complexidade, fato que exige uma dinâmica diferenciada de cuidados pela equipe médica e enfermagem, associada a um aparato tecnológico e medicamentoso complexo para assegurar a sustentação de vida, sobre tudo durante a jornada intra-hospitalar. A constante necessidade de realização de exames e a alteração no quadro clínico, torna imperativo que a mobilidade entre as unidades de serviços hospitalares ocorra de forma dinâmica e com a qualidade e segurança, capaz de garantir a continuidade do tratamento oferecido aos pacientes durante o traslado. Desse modo, a limitação logística vivenciada acaba interferindo negativamente no estado Clínico dos pacientes, uma vez que cria obstáculos para que o processo de diagnóstico e tratamento ocorra em tempo hábil, influenciando sobre a taxa de desospitalização. Com isso, o fulcro em relação a aquisição pretendida beneficiará milhares de pacientes assistidos anualmente, revertendo as dificuldades atuais e promovendo a execução de traslados em tempo hábil e condizente com o perfil de urgência e emergência institucional.
VALOR MÍNIMO	R\$ 800.000,00
ABRANGÊNCIA (Critérios para a seleção do projeto: área territorial, público-alvo)	O HCFMRP-USP é referência terciária para quatro Departamentos Regionais de Saúde do estado de São Paulo (Ribeirão Preto, Franca, Araraquara e Barretos) abrangendo uma população aproximada de 3,5 milhões de habitantes.
ASSOCIAÇÃO PPA 2020-2023	0941: Expansão e modernização na saúde

RESPONSÁVEL PELO PROCESSAMENTO DA EMENDA	HOSPITAL DAS CLÍNICAS DA FACULDADE DE MEDICINA DE RIBEIRÃO PRETO
BENEFICIÁRIO (Município, OSC ou o próprio órgão)	Hospital das Clínicas da Faculdade de Medicina de Ribeirão Preto da Universidade de São Paulo
OBJETO	AQUISIÇÃO DE CADEIRAS DE RODAS ADAPTADAS PARA CRIANÇAS E JOVENS COM IDADE ABAIXO DE 18 ANOS, COM DEFICIÊNCIA MOTORA E GRAVE COMPROMETIMENTO DA MOBILIDADE QUE AGUARDAM NA FILA DE ESPERA.
OBJETIVOS	Proporcionar para essas crianças e jovens participação em diversos setores como educação, trabalho, lazer e outros, minimizando os fatores ambientais que atuam como barreiras, sejam de natureza arquitetônica ou preconceitos e dificuldade impostas pelos sistemas e políticas públicas. Com isso atenderemos o modelo biopsicossocial de entendimento da funcionalidade humana, que prevê que outros componentes, além do corpo, são determinantes para a capacidade de interagir e obter uma existência plena. Desta forma, é importante fomentar a presença de instrumentos facilitadores, com destaque a tecnologia assistiva voltada à mobilidade, pois ela viabiliza a ampliação da capacidade funcional.
DETALHAMENTO DO OBJETO	O Hospital das Clínicas da Faculdade de Medicina de Ribeirão Preto da Universidade de São Paulo conta com longo histórico de excelência em assistência e compromisso com o ensino e pesquisa de vanguarda, sendo uma das mais importantes instituições de saúde do país. Com a finalidade e proporcionar um atendimento integral à saúde funcional, o HCFMRP-USP entre as suas ações oferecer os equipamentos com o melhor potencial para cada paciente. Para essa tarefa, todavia, o processo de dispensação de OPM é fundamentado na lista prevista de equipamentos descritos pelo SUS numa tabela onde há também um valor de repasse. Ocorre, no entanto, que essa tabela não é atualizada há anos e o valor de reembolso para as cadeiras de rodas infantis, no modelo 'tetra infantil com tilt', só possibilita a compra de equipamentos obsoletos, resultando em desassistência das crianças para esse benefício tecnológico. Como consequência, não há o desejado incremento da atividade e participação social. Além disso, várias crianças apresentam demandas funcionais e alterações anatômicas de tal magnitude que exigem modificação do padrão de cadeiras previsto pela Tabela SUS. Nesse sentido, a equipe especializada em conforto e funcionalidade em cadeiras de rodas no CER avalia as características e necessidades individuais visando a adequação do equipamento. Por vezes, as cadeiras são suficientes para a melhora da funcionalidade e participação dessas crianças, mas podem ser necessárias adaptações, como um apoio especial para a cabeça, ou para o tronco, ou mesmo faixas de contenção que impeçam que a criança caia da cadeira em virtude de movimentos involuntários.
VALOR MÍNIMO	R\$ 500.000,00
ABRANGÊNCIA (Critérios para a seleção do projeto: área territorial, público-alvo)	É referência de alta complexidade para pacientes encaminhados pelos Departamentos Regionais de Saúde de Ribeirão Preto, Franca, Araraquara e Barretos, abrangendo 3,5 milhões de habitantes.
ASSOCIAÇÃO PPA 2020-2023	0941: Expansão e modernização na saúde

RESPONSÁVEL PELO PROCESSAMENTO DA EMENDA	HOSPITAL DAS CLÍNICAS DA FACULDADE DE MEDICINA DE RIBEIRÃO PRETO
BENEFICIÁRIO (Município, OSC ou o próprio órgão)	Hospital das Clínicas da Faculdade de Medicina de Ribeirão Preto da Universidade de São Paulo
OBJETO	AQUISIÇÃO DE PRÓTESES PERCUTÂNEAS VALVAR AÓRTICA PARA O SERVIÇO DE CARDIOLOGIA
OBJETIVOS	Ampliar a utilização de TAVI para pacientes SUS portadores de estenose valvar aórtica e com alto risco cirúrgico, visando aumentar a sobrevida e melhorar a qualidade de vida desses pacientes.
DETALHAMENTO DO OBJETO	O Hospital das Clínicas da Faculdade de Medicina de Ribeirão Preto da Universidade de São Paulo conta com longo histórico de excelência em assistência e compromisso com o ensino e pesquisa de vanguarda, sendo uma das mais importantes instituições de saúde do país. A estenose da valva aórtica está entre as principais causas de internação por insuficiência cardíaca e de óbito na população acima de 70 anos de idade. O tratamento padrão é a troca da valva estenótica por prótese biológica, realizada por cirurgia cardíaca tradicional com tórax aberto e circulação extracorpórea. Entretanto, alternativa eficaz, validada em estudos controlados e randomizados de comparação com a técnica cirúrgica clássica consiste em procedimento intervencionista, mediante o qual por técnica de catéter se faz o implante percutâneo de prótese biológica, sem necessidade de toracotomia ou circulação extracorpórea. Este procedimento, o implante percutâneo transcatheter de prótese valvar aórtica é conhecido mundialmente por TAVI, da sigla em inglês. No Brasil, não existe financiamento público ou privado para a realização de TAVI. Apesar de esforços há mais de uma década pela Sociedade Brasileira de Hemodinâmica e Cardiologia Intervencionista (SBHCI), ainda não consta nos procedimentos obrigatórios da ANVISA e da ANS. Dessa forma, se o paciente não consegue pagar pelo procedimento o mesmo não é realizado, a não ser que se opte pela judicialização, expediente este que em termos de Saúde Pública é extremamente oneroso ao SUS e também ao sistema privado representado pelos convênios médicos e planos de saúde.
VALOR MÍNIMO	R\$ 500.000,00
ABRANGÊNCIA (Critérios para a seleção do projeto: área territorial, público-alvo)	É referência de alta complexidade para pacientes encaminhados pelos Departamentos Regionais de Saúde de Ribeirão Preto, Franca, Araraquara e Barretos, abrangendo 3,5 milhões de habitantes.
ASSOCIAÇÃO PPA 2020-2023	0941: Expansão e modernização na saúde

RESPONSÁVEL PELO PROCESSAMENTO DA EMENDA	HOSPITAL DAS CLÍNICAS DA FACULDADE DE MEDICINA DE RIBEIRÃO PRETO
BENEFICIÁRIO (Município, OSC ou o próprio órgão)	Hospital das Clínicas da Faculdade de Medicina de Ribeirão Preto da Universidade de São Paulo
OBJETO	AQUISIÇÃO DE IMPLANTES PARA TRATAMENTO CIRÚRGICO DAS DEFORMIDADES DA COLUNA VERTEBRAL
OBJETIVOS	O projeto tem como objetivo o tratamento cirúrgico das deformidades da coluna vertebral, com isso promovendo a independência, autonomia, inclusão social e melhorada qualidade de vida dos pacientes portadores de deformidade da coluna vertebral e que necessitam de tratamento cirúrgico.
DETALHAMENTO DO OBJETO	O subfinanciamento do tratamento cirúrgico das deformidades da coluna vertebral tem resultado em aumento progressivo do número de pacientes na lista de espera de cirurgia nos centros de referência para tratamento de alta complexidade. Embora o número de pacientes seja relativamente pequeno quando comparado com a demanda de outras especialidades, o tratamento cirúrgico das deformidades da coluna vertebral apresenta características próprias que interferem na dinâmica e fluxo do tratamento. As cirurgias são de longa duração e requerem a ocupação de uma sala cirúrgica durante quase todo o período de funcionamento, necessitam de cirurgiões experientes e com treinamento especializado, requerem a utilização de implantes e recursos técnicos de alto custo, e necessidade de reoperações devido às complicações ocorrerem em grande porcentagem dos pacientes. O número de pacientes encaminhados para tratamento cirúrgico das deformidades cresce a cada ano nos centros de referência, e devido ao subfinanciamento desse tratamento, as filas de espera para a cirurgia também aumentam. A demora para o tratamento cirúrgico das deformidades da coluna vertebral pode acarretar aumento da deformidade, necessidade da realização de técnicas mais complexas que apresentam maior morbidade, menor capacidade de correção da deformidade, e gera grande angústia nos pacientes e familiares que observam a piora da deformidade sem a realização do tratamento necessário.
VALOR MÍNIMO	R\$ 500.000,00
ABRANGÊNCIA (Critérios para a seleção do projeto: área territorial, público-alvo)	É referência de alta complexidade para pacientes encaminhados pelos Departamentos Regionais de Saúde de Ribeirão Preto, Franca, Araraquara e Barretos, abrangendo 3,5 milhões de habitantes.
ASSOCIAÇÃO PPA 2020-2023	0941: Expansão e modernização na saúde

RESPONSÁVEL PELO PROCESSAMENTO DA EMENDA	HOSPITAL DAS CLÍNICAS DA FACULDADE DE MEDICINA DE RIBEIRÃO PRETO
BENEFICIÁRIO (Município, OSC ou o próprio órgão)	Hospital das Clínicas da Faculdade de Medicina de Ribeirão Preto da Universidade de São Paulo
OBJETO	AQUISIÇÃO DE STENTS PARA O SERVIÇO DE RADIOLOGIA INTERVENCIONISTA
OBJETIVOS	Manutenção do atendimento dos pacientes acompanhados no Hospital, com foco principal nos procedimentos oncológicos e para AVC agudos. As órteses, próteses e materiais especiais utilizados nesses procedimentos não são integralmente cobertos pelo SUS, e algumas tecnologias sequer foram incorporadas ao SUS.
DETALHAMENTO DO OBJETO	O Hospital das Clínicas da Faculdade de Medicina de Ribeirão Preto conta com um longo histórico de excelência em assistência e compromisso com o ensino e pesquisa de ponta, sendo uma das mais importantes instituições de saúde do país. Manter este histórico de excelência e compromisso exige significativo e contínuo investimento em áreas de tecnologia de ponta, como a realização de procedimentos minimamente invasivos. Procedimentos terapêuticos de alta tecnologia em Radiologia Intervencionista fazem parte do cotidiano do Hospital há mais de 15 anos e são instrumentos necessários para salvar vidas e garantir a qualidade do cuidado prestado aos pacientes do SUS aqui seguidos. Atualmente o HC-FMRP-USP é o único serviço público da região a prestar serviço completo em Radiologia Intervencionista, incluindo o tratamento do AVC agudo com retirada do coágulo e de Tumores com técnicas minimamente invasivas. As órteses, próteses e materiais especiais utilizados nesses procedimentos não são integralmente cobertos pelo SUS, e algumas tecnologias sequer foram incorporadas ao SUS. Esses procedimentos de alta complexidade têm especial importância no momento e pandemia pelo qual o mundo passa, pois são pouco agressivos e permitem recuperação e alta hospitalar rápida. Com isso reduzem o tempo de permanência hospitalar e consequentemente, dos custos e riscos de contaminação por COVID para os pacientes. Além disso, a Unidade de Emergência do HCFMRP-USP conta com uma unidade de atendimento para Acidente Vascular Cerebral (AVC) classificada entre as melhores do país. Lá, além da trombólise endovenosa é possível a realização de procedimentos endovasculares pela radiologia intervencionista com trombectomia mecânica. Estas intervenções, em conjunto, têm um enorme impacto na redução de sequelas e mortalidade de pacientes com AVC.
VALOR MÍNIMO	R\$ 500.000,00
ABRANGÊNCIA (Critérios para a seleção do projeto: área territorial, público-alvo)	É referência de alta complexidade para pacientes encaminhados pelos Departamentos Regionais de Saúde de Ribeirão Preto, Franca, Araraquara e Barretos, abrangendo 3,5 milhões de habitantes.
ASSOCIAÇÃO PPA 2020-2023	0941: Expansão e modernização na saúde

RESPONSÁVEL PELO PROCESSAMENTO DA EMENDA	HOSPITAL DAS CLÍNICAS DA FACULDADE DE MEDICINA DA UNIVERSIDADE DE SÃO PAULO
BENEFICIÁRIO (Município, OSC ou o próprio órgão)	Hospital das Clínicas da Faculdade de Medicina da Universidade de São Paulo – (Divisão de Fisioterapia do Instituto Central)
OBJETO	REFORMA E ADEQUAÇÃO DO GINÁSIO DE FISIOTERAPIA, LABORATÓRIO DE NEUROMODULAÇÃO, SALA DE ESPERA E ÁREAS DE APOIO AO PACIENTE
OBJETIVOS	Melhorar a qualidade dos serviços prestados a fim de garantir segurança e acessibilidade à população, proporcionando um ambiente de reabilitação mais moderno e de boa infraestrutura de trabalho para os profissionais e de uso ao público
DETALHAMENTO DO OBJETO	<ul style="list-style-type: none"> Área física – R\$ 780.000,00 Equipamentos – R\$ 224.000,00 Mobiliário – R\$ 46.000,00
VALOR MÍNIMO	R\$ 1.050.000,00
ABRANGÊNCIA (Critérios para a seleção do projeto: área territorial, público-alvo)	<p>O Serviço atende toda a região Metropolitana de São Paulo, bem como os diversos Estados do Brasil. A média de atendimentos anuais são de 15.500 atendimentos que contemplam 5.000 pacientes que realizam acompanhamentos regulares.</p> <p>O público alvo são os grupos atendidos e que realizam seguimentos na Fisioterapia do Instituto Central: Idosos, portadores de distúrbios neurológicos e musculoesqueléticos, desportistas. Além disso a área abrange a reabilitação pulmonar, neuromodulação e reabilitação pós Covid</p>
ASSOCIAÇÃO PPA 2020-2023	0941: Expansão e modernização na saúde

RESPONSÁVEL PELO PROCESSAMENTO DA EMENDA	HOSPITAL DAS CLÍNICAS DA FACULDADE DE MEDICINA DA UNIVERSIDADE DE SÃO PAULO
BENEFICIÁRIO (Município, OSC ou o próprio órgão)	Hospital das Clínicas da Faculdade de Medicina da Universidade de São Paulo (Unidade de Acidente Vascular Cerebral da Divisão de Neurologia do Instituto Central)
OBJETO	REVITALIZAÇÃO DA UNIDADE DE ACIDENTE VASCULAR CEREBRAL DA DIVISÃO DE NEUROLOGIA
OBJETIVOS	Revitalização da Unidade de AVC proporcionará melhoria da infraestrutura dos quartos, banheiros e postos de trabalho para os pacientes e a equipe multidisciplinar, assim como oferecer segurança no atendimento com itens novos, em melhores condições de uso, e proporcionar privacidade e conforto para os usuários durante os cuidados básicos assistenciais.
DETALHAMENTO DO OBJETO	Área física e Mobiliário – R\$ 4.000.000,00
VALOR MÍNIMO	R\$ 4.000.000,000
ABRANGÊNCIA (critérios para a seleção do projeto: área territorial, público-alvo)	<p>O Serviço atende toda a região Metropolitana de São Paulo, bem como os diversos Estados do Brasil. Responsável por cerca de 1707 pacientes-dia/ano e 200 internações/ano.</p> <p>O público alvo deste projeto são os pacientes acometidos com Acidente Vascular Cerebral (AVC), além dos colaboradores da área</p>
ASSOCIAÇÃO PPA 2020-2023	0941: Expansão e modernização na saúde

RESPONSÁVEL PELO PROCESSAMENTO DA EMENDA	HOSPITAL DAS CLÍNICAS DA FACULDADE DE MEDICINA DA UNIVERSIDADE DE SÃO PAULO
BENEFICIÁRIO (Município, OSC ou o próprio órgão)	Hospital das Clínicas da Faculdade de Medicina da Universidade de São Paulo (Centro Cirúrgico do Instituto Central)
OBJETO	REFORMA DA SALA DE FAMILIARES DE PACIENTES E CENTRAL DE AGENDAMENTO DO CENTRO CIRÚRGICO
OBJETIVOS	A reforma visa adequar o espaço para abrigar a Sala de Familiares de pacientes cirúrgicos e a Central de Agendamento, garantindo qualidade e conforto ao acompanhante e um local próprio de trabalho administrativo.
DETALHAMENTO DO OBJETO	Área física e Mobiliário - R\$ 1.400.000,00
VALOR MÍNIMO	R\$ 1.400.000,000
ABRANGÊNCIA (Critérios para a seleção do projeto: área territorial, público-alvo)	O Serviço atende toda a região Metropolitana de São Paulo, bem como os diversos Estados do Brasil. O Centro Cirúrgico do Instituto Central realiza uma média de 25 mil cirurgias anualmente em caráter eletivo ou emergencial. O público alvo deste projeto são os familiares e acompanhantes dos pacientes submetidos a cirurgias complexas que hoje não possuem um local próprio de espera dentro do Hospital. Além disso, os colaboradores, professores e graduandos também são beneficiados por uma melhor organização dos fluxos de movimentação de trabalho que existem no local atualmente.
ASSOCIAÇÃO PPA 2020-2023	0941: Expansão e modernização na saúde

RESPONSÁVEL PELO PROCESSAMENTO DA EMENDA	HOSPITAL DAS CLÍNICAS DA FACULDADE DE MEDICINA DA UNIVERSIDADE DE SÃO PAULO
BENEFICIÁRIO (Município, OSC ou o próprio órgão)	Hospital das Clínicas da Faculdade de Medicina da Universidade de São Paulo (Instituto da Criança)
OBJETO	AQUISIÇÃO DE ULTRASSOM PORTÁTIL PARA O INSTITUTO DA CRIANÇA
OBJETIVOS	Aquisição dos equipamentos (n=5) prevê a atualização e/ou suplementação dos instrumentos atuais visando a manutenção e ampliação da qualidade de atendimentos as crianças internadas, assim como potencializar as ações dos colaboradores através destes recursos.
DETALHAMENTO DO OBJETO	Ultrassom portátil - R\$ 120.000,00 Videobroncoscópio - valor unitário R\$ 120.000,00 02 Videocolonoscópio - valor unitário R\$ 160.000,00
VALOR MÍNIMO	R\$ 680.000,00
ABRANGÊNCIA (Critérios para a seleção do projeto: área territorial, público-alvo)	O serviço atende toda a região Metropolitana de São Paulo, bem como os diversos Estados do Brasil. O Instituto da Criança é responsável por mais de 17 mil casos de urgência e emergência pediátrica por ano, sendo grande referência para esse público em específico. O público alvo deste projeto são crianças e adolescentes internados em decorrência de enfermidades ou morbidades congênitas que necessitam de investigações por imagem de ultrassom em leito, alterações nas vias respiratórias (incluindo a laringe e a traqueia) e a presença de câncer colorretal, pólipos e doenças inflamatórias intestinais, como a doença de Crohn e a retocolite ulcerativa, assim como potencializar as ações dos colaboradores através destes recursos.
ASSOCIAÇÃO PPA 2020-2023	0941: Expansão e modernização na saúde

RESPONSÁVEL PELO PROCESSAMENTO DA EMENDA	HOSPITAL DAS CLÍNICAS DA FACULDADE DE MEDICINA DA UNIVERSIDADE DE SÃO PAULO
BENEFICIÁRIO (Município, OSC ou o próprio órgão)	Hospital das Clínicas da Faculdade de Medicina da Universidade de São Paulo (Instituto de Ortopedia e Traumatologia)
OBJETO	AQUISIÇÃO DE EQUIPAMENTOS PARA O SERVIÇO DE CIRURGIA DA MÃO DO INSTITUTO DE ORTOPEDIA E TRAUMATOLOGIA
OBJETIVOS	Aquisição de instrumentais para realização de microcirurgia reconstrutiva prevê a potencialização e manutenção dos números de procedimentos cirúrgicos especializados na mão e microcirurgia reconstrutiva.
DETALHAMENTO DO OBJETO	<ul style="list-style-type: none"> • 05 Caixa de instrumentais para a realização de microcirurgia (pinças, porta-agulha, tesoura, dilatador de vasos, clamps vasculares) - valor unitário R\$ 25.000,00 • 02 Dermatomo - valor unitário R\$ 220.000,00 • 01 Microscópio Cirúrgico - R\$ 486.827,00
VALOR MÍNIMO	R\$ 1.051.872,00
ABRANGÊNCIA (Critérios para a seleção do projeto: área territorial, público- alvo)	<p>O serviço atende toda a região Metropolitana de São Paulo, bem como os diversos Estados do Brasil. Atualmente, não existem no Sistema de Saúde outros hospitais no Estado de São Paulo que possuem estrutura e equipe especializada para atender a estes procedimentos de alta complexidade por 24 horas.</p> <p>O público alvo deste projeto são pacientes que necessitam de procedimentos cirúrgicos na região da mão e microcirurgia reconstrutiva. Além disso, os colaboradores se beneficiarão com a atualização e suplementação dos equipamentos atuais promovendo melhores condições de trabalho</p>
ASSOCIAÇÃO PPA 2020-2023	0941: Expansão e modernização na saúde

17. SEGURANÇA PÚBLICA

A SSP tem como missão a preservação e a manutenção da ordem pública, a repressão ao crime, a proteção das pessoas e do patrimônio, buscando a redução objetiva da criminalidade e o ideal em percepção de segurança. Por meio de instituições como a Polícia Militar e o Corpo de Bombeiros, além da Polícia Civil e da Polícia Técnico-científica, é responsável pelo policiamento ostensivo, pela prevenção e salvamento de vidas, por exercer atividades de polícia judiciária e periciais.

Entidade vinculada:

- Caixa Beneficente da Polícia Militar do Estado - CBPM

As emendas impositivas podem reforçar o aparelhamento de cada um destes órgãos, destinando recursos para a aquisição de equipamentos como coletes balísticos, armamentos, viaturas, motocicletas, além de diversos itens de tecnologia da informação e comunicação que aprimoram e fortalecem as ações de inteligência policial.



RESPONSÁVEL PELO PROCESSAMENTO DA EMENDA	CORPO DE BOMBEIROS												
BENEFICIÁRIO	Corpo de Bombeiros												
OBJETO	AQUISIÇÃO DE EQUIPAMENTOS PARA O CORPO DE BOMBEIROS												
OBJETIVOS	Aquisição de equipamentos e viaturas que contribuam com a atividade da prestação do serviço de bombeiros no Estado de São Paulo.												
DETALHAMENTO DO OBJETO	<table border="1"> <thead> <tr> <th>Produto</th> <th>Quantidade</th> <th>Valor Referência</th> <th>SubTotal</th> </tr> </thead> <tbody> <tr> <td>Compressor de Arp/ recarga de equipamentos de proteção respiratória</td> <td>20</td> <td>R\$ 300.000,00</td> <td>R\$ 6.000.000,00</td> </tr> <tr> <td>Kit completo Almofadas Pneumáticas</td> <td>10</td> <td>R\$ 249.781,00</td> <td>R\$ 2.497.810,00</td> </tr> </tbody> </table>	Produto	Quantidade	Valor Referência	SubTotal	Compressor de Arp/ recarga de equipamentos de proteção respiratória	20	R\$ 300.000,00	R\$ 6.000.000,00	Kit completo Almofadas Pneumáticas	10	R\$ 249.781,00	R\$ 2.497.810,00
	Produto	Quantidade	Valor Referência	SubTotal									
	Compressor de Arp/ recarga de equipamentos de proteção respiratória	20	R\$ 300.000,00	R\$ 6.000.000,00									
Kit completo Almofadas Pneumáticas	10	R\$ 249.781,00	R\$ 2.497.810,00										
VALOR MÍNIMO	R\$ 249.781,00												
ABRANGÊNCIA (Critérios para a seleção do projeto: área territorial, público-alvo)	165 municípios que possuem Convênios firmados de prestação de serviço de Bombeiros com a Secretaria de Segurança Pública.												
ASSOCIAÇÃO PPA 2020-2023	1811: Corpo de Bombeiros preparado para emergências com foco na gestão de riscos.												

RESPONSÁVEL PELO PROCESSAMENTO DA EMENDA	POLÍCIA CIVIL
BENEFICIÁRIO	Polícia Civil
OBJETO	AQUISIÇÃO E MODERNIZAÇÃO DE EQUIPAMENTOS INFORMÁTICOS
OBJETIVOS	Otimização dos trabalhos de polícia judiciária.
DETALHAMENTO DO OBJETO	Aquisição de 100 computadores, por departamento e suas unidades subordinadas, totalizando 1200 unidades Preço unitário estimado de R\$ 6.000,00 Recurso total estimado de R\$ 7.200.000,00
VALOR MÍNIMO	R\$ 50.000,00
ABRANGÊNCIA	Abrangência intermunicipal com repercussão positiva imediata no desempenho das atividades de polícia judiciária e administrativa da localidade, refletindo no melhor atendimento da população
	<p>DECAP (Departamento de Polícia Judiciária da Capital)</p> <p>DEMACRO (Departamento de Polícia Judiciária da Macro São Paulo)</p> <p>DEINTER 1 - São José dos Campos</p> <p>DEINTER 2 - Campinas</p> <p>DEINTER 3 - Ribeirão Preto</p> <p>DEINTER 4 - Bauru</p> <p>DEINTER 5 - São José do Rio Preto</p> <p>DEINTER 6 - Santos</p> <p>DEINTER 7 - Sorocaba</p> <p>DEINTER 8 - Presidente Prudente</p> <p>DEINTER 9 - Piracicaba</p> <p>DEINTER 10 - Araçatuba</p>
ASSOCIAÇÃO PPA2020-2023	1818: Modernização da Segurança Pública

RESPONSÁVEL PELO PROCESSAMENTO DA EMENDA	POLÍCIA CIVIL
BENEFICIÁRIO	Polícia Civil
OBJETO	AQUISIÇÃO E MODERNIZAÇÃO DE EQUIPAMENTOS TÁTICOS
OBJETIVOS	Segurança e eficiência para equipes táticas
DETALHAMENTO DO OBJETO	Aquisição de 100 capacetes balísticos blindados Preço unitário estimado de R\$ 20.000,00 Recurso total estimado de R\$ 2.000.000,00
VALOR MÍNIMO	R\$ 60.000,00
ABRANGÊNCIA	Abrangência intermunicipal com repercussão direta no combate a criminalidade organizada, além de reequipare modernizar os grupos operacionais especializados
ASSOCIAÇÃO PPA2020-2023	1818: Modernização da Segurança Pública

RESPONSÁVEL PELO PROCESSAMENTO DA EMENDA	POLÍCIA CIVIL
BENEFICIÁRIO	Polícia Civil
OBJETO	AQUISIÇÃO E MODERNIZAÇÃO DE MOBILIÁRIO
OBJETIVOS	Otimização de condições de trabalho em unidades policiais
DETALHAMENTO DO OBJETO	Aquisição de equipamento e mobiliário, tais como: mesa, cadeira, armário, aparelho de ar-condicionado, televisores e outros Preço unitário estimado de R\$ 600.000,00, por unidade policial
VALOR MÍNIMO	R\$ 600.000,00
ABRANGÊNCIA	Abrangência intermunicipal com repercussão imediata na população local das unidades reformadas e na condição de trabalho das respectivas equipes policiais Unidades policiais reformadas e subordinadas aos dos seguintes departamentos: DECAP (Departamento de Polícia Judiciária da Capital) DEMACRO (Departamento de Polícia Judiciária da Macro São Paulo) DEINTER 1 - São José dos Campos DEINTER 2 - Campinas DEINTER 3 - Ribeirão Preto DEINTER 4 - Bauru DEINTER 5 - São José do Rio Preto DEINTER 6 - Santos DEINTER 7 - Sorocaba DEINTER 8 - Presidente Prudente DEINTER 9 - Piracicaba DEINTER 10 - Araçatuba
ASSOCIAÇÃO PPA2020-2023	1818: Modernização da Segurança Pública

RESPONSÁVEL PELO PROCESSAMENTO DA EMENDA	POLÍCIA CIVIL
BENEFICIÁRIO	Polícia Civil
OBJETO	AQUISIÇÃO E MODERNIZAÇÃO DA FROTA DE VIATURAS POLICIAIS
OBJETIVOS	Otimização do trabalho policial civil em campo
DETALHAMENTO DO OBJETO	50 veículos descaracterizados, para cada departamento e suas unidades subordinadas, totalizando 600 unidades Preço unitário estimado de R\$ 150.000,00 Recurso total estimado de R\$ 90.000.000,00
VALOR MÍNIMO	R\$ 150.000,00
ABRANGÊNCIA	Abrangência intermunicipal com repercussão imediata na população local e atuação direta no combate a criminalidade organizada: DECAP (Departamento de Polícia Judiciária da Capital) DEMACRO (Departamento de Polícia Judiciária da Macro São Paulo) DEINTER 1 - São José dos Campos DEINTER 2 - Campinas DEINTER 3 - Ribeirão Preto DEINTER 4 - Bauru DEINTER 5 - São José do Rio Preto DEINTER 6 - Santos DEINTER 7 - Sorocaba DEINTER 8 - Presidente Prudente DEINTER 9 - Piracicaba DEINTER 10 - Araçatuba
ASSOCIAÇÃO PPA 2020-2023	1818: Modernização da Segurança Pública

RESPONSÁVEL PELO PROCESSAMENTO DA EMENDA	POLÍCIA MILITAR
BENEFICIÁRIO (Município, OSC ou o próprio órgão)	Polícia Militar
OBJETO	AQUISIÇÃO DE VIATURAS POLICIAIS A SEREM DESTINADAS PARA TODOS OS MUNICÍPIOS PAULISTAS.
OBJETIVOS	Garantir às instituições de segurança pública uma gestão efetiva e integrada, buscando dar suporte às ações de competência legal de cada uma, otimizando os recursos humanos e materiais, por meio da inteligência e tecnologia, com o objetivo principal de renovar 25,5% da frota da Polícia Militar, meta estabelecida no PPA 2020-2023.
DETALHAMENTO DO OBJETO	<ul style="list-style-type: none"> Viatura de Radiopatrulha pode ser destinada para todos os municípios. Viatura de Força Tática e BAEP podem ser destinadas para Capital e para as Regiões: Metropolitana, São José dos Campos, Campinas, Ribeirão Preto, Bauru, São José do Rio Preto, Santos, Sorocaba, Presidente Prudente, Piracicaba e Araçatuba. Viatura de Choque pode ser destinada para a Capital.
VALOR MÍNIMO	Viatura de Radiopatrulha: R\$ 125.000,00 Viatura de Força Tática, BAEP e Choque: R\$ 230.000,00
ABRANGÊNCIA (Critérios para a seleção do projeto: área territorial, público- alvo)	Melhor alternativa é indicar a emenda, genericamente, por região, para aquisição de viaturas , assim a Polícia Militar irá destiná-las para qualquer Organização Policial Militar do Estado, de acordo com a necessidade de substituição local das viaturas. Capital Região Metropolitana de SP Região do Vale do Paraíba Região de Campinas Região de Ribeirão Preto Região de Bauru Região de São José do Rio Preto Região da Baixada Santista e Vale do Ribeira Região de Sorocaba Região de Presidente Prudente Região de Piracicaba Região de Araçatuba
ASSOCIAÇÃO PPA 2020-2023	1818: Modernização da Segurança Pública

RESPONSÁVEL PELO PROCESSAMENTO DA EMENDA	POLÍCIA MILITAR
BENEFICIÁRIO (Município, OSC ou o próprio órgão)	Polícia Militar
OBJETO	AQUISIÇÃO DE ARMAMENTO (INCLUINDO ARMAS DE INCAPACITAÇÃO NEUROMUSCULAR - AIN), A SEREM DESTINADOS PARA TODOS OS MUNICÍPIOS PAULISTAS.
OBJETIVOS	Garantir às instituições de segurança pública uma gestão efetiva e integrada, buscando dar suporte às ações de competência legal de cada uma, otimizando os recursos humanos e materiais, por meio da inteligência e tecnologia, com o objetivo principal de aquisição de 107.500 armamentos, meta estabelecida no PPA 2020-2023.
DETALHAMENTO DO OBJETO	<ul style="list-style-type: none"> • Armas de incapacitação neuromuscular (AIN) • Espingarda calibre 12 • Fuzil 5,56 • Fuzil 7,62
VALOR MÍNIMO	<p>Armas de incapacitação neuromuscular (AIN) - valor unitário: R\$ 6.500,00 - quantidade mínima de 8 AIN, equivalente à R\$ 52.000,00.</p> <p>Espingarda calibre 12: R\$ 6.500,00 - quantidade mínima de 8 espingardas, equivalente à R\$ 52.000,00.</p> <p>Fuzil 5,56 - valor unitário: R\$ 18.000,00 - quantidade mínima de 3 fuzis, equivalente à R\$ 54.000,00.</p> <p>Fuzil 7,62 - valor unitário: R\$ 20.000,00 - quantidade mínima de 3 fuzis, equivalente à R\$ 60.000,00.</p>

CONTINUA 

ABRANGÊNCIA (Critérios para a seleção do projeto: área territorial, público- alvo)	<p>Melhor alternativa é indicar a emenda, genericamente, por região, para aquisição de armamentos, assim a Polícia Militar irá destiná-los para qualquer Organização Policial Militar do Estado, de acordo com a necessidade de substituição local dos armamentos.</p> <p>Capital</p> <p>Região Metropolitana de SP</p> <p>Região do Vale do Paraíba</p> <p>Região de Campinas</p> <p>Região de Ribeirão Preto</p> <p>Região de Bauru</p> <p>Região de São José do Rio Preto</p> <p>Região da Baixada Santista e Vale do Ribeira</p> <p>Região de Sorocaba - População</p> <p>Região de Presidente Prudente</p> <p>Região de Piracicaba - População</p> <p>Região de Araçatuba - População</p>
ASSOCIAÇÃO PPA 2020-2023	1818: Modernização da Segurança Pública

RESPONSÁVEL PELO PROCESSAMENTO DA EMENDA	POLÍCIA MILITAR
BENEFICIÁRIO (Município, OSC ou o próprio órgão)	Polícia Militar
OBJETO	AQUISIÇÃO DE TRANCEPTOR PORTÁTIL (RÁDIO HT) A SEREM DESTINADOS PARA TODOS OS MUNICÍPIOS PAULISTAS.
OBJETIVOS	Garantir às instituições de segurança pública uma gestão efetiva e integrada, buscando dar suporte às ações de competência legal de cada uma, otimizando os recursos humanos e materiais, por meio da inteligência e tecnologia, com o objetivo principal de renovar o parque de telecomunicação da Polícia Militar.
DETALHAMENTO DO OBJETO	A aquisição pode ser indicada para qualquer município com população superior 70 mil habitantes. Para indicação de municípios com população inferior 70 mil habitantes, indicar no mínimo 4 municípios, uma vez que o valor mínimo da emenda é de R\$ 50.000,00 (e para alcançar esse valor, 9 Rádios podem ser adquiridos, atendendo 4 municípios pequenos)
VALOR MÍNIMO	- Valor unitário: R\$ 6.000,00 - quantidade mínima de 9 Transceptores Portáteis (rádio HT), equivalente à R\$ 54.000,00.
ABRANGÊNCIA (Critérios para a seleção do projeto: área territorial, público- alvo)	Melhor alternativa é indicar a emenda para aquisição, genericamente, por região, de rádios HT , assim a Polícia Militar irá destiná-los para qualquer Organização Policial Militar do Estado, de acordo com a necessidade de substituição local dos rádios. Capital Região Metropolitana de SP Região do Vale do Paraíba Região de Campinas Região de Ribeirão Preto Região de Bauru - População Região de São José do Rio Preto Região da Baixada Santista e Vale do Ribeira Região de Sorocaba Região de Presidente Prudente Região de Piracicaba Região de Araçatuba
ASSOCIAÇÃO PPA 2020-2023	1818: Modernização da Segurança Pública

RESPONSÁVEL PELO PROCESSAMENTO DA EMENDA	POLÍCIA MILITAR
BENEFICIÁRIO (Município, OSC ou o próprio órgão)	Polícia Militar
OBJETO	AQUISIÇÃO DE MUNIÇÕES
OBJETIVOS	Aumentar a percepção de segurança da população no estado de São Paulo, por meio da atuação ostensiva e preventiva da Polícia Militar em todos os 645 municípios do Estado, promovendo a disseminação da filosofia de polícia comunitária, direitos humanos e gestão pela qualidade, com a finalidade de ampliar a eficácia, a eficiência e a efetividade dos serviços públicos prestados à população, com o objetivo principal de: <ul style="list-style-type: none"> Renovar munições para uso na atividade operacional e no treinamento, potencializando a capacitação e visando ao combate à criminalidade e preservação da ordem pública, permitindo que os Policiais Militares tenham munições novas e em quantidade adequada para a realização da atividade fim. Aperfeiçoar as munições da Instituição, gerando maior poder de combate à criminalidade e menor risco de ocorrência de falhas na utilização de armamentos substituindo as munições mais antigas.
DETALHAMENTO DO OBJETO	Aquisição de munições (menor potencial ofensivo, químicas, convencionais), a serem destinadas para todos os municípios paulistas.
VALOR MÍNIMO	R\$ 50.000,00

CONTINUA 

ABRANGÊNCIA (Critérios para a seleção do projeto: área territorial, público- alvo)	Indicar a emenda, genericamente, por região, para aquisição de munições, assim a Polícia Militar irá destiná-las para qualquer Organização Policial Militar do Estado, de acordo com a necessidade de substituição local das viaturas
	Capital Região Metropolitana de SP Região do Vale do Paraíba Região de Campinas Região de Ribeirão Preto Região de Bauru - População Região de São José do Rio Preto Região da Baixada Santista e Vale do Ribeira Região de Sorocaba - População Região de Presidente Prudente Região de Piracicaba - População Região de Araçatuba - População
ASSOCIAÇÃO PPA 2020-2023	1819: Proteção e Defesa ao Cidadão

RESPONSÁVEL PELO PROCESSAMENTO DA EMENDA	SUPERINTENDÊNCIA DA POLÍCIA TÉCNICO-CIENTÍFICA
BENEFICIÁRIO (Município, OSC ou o próprio órgão)	Superintendência da Polícia Técnico-Científica
OBJETO	AQUISIÇÃO DE EQUIPAMENTO DE ESPECTROSCOPIA RAMAN PORTÁTIL.
OBJETIVOS	Ampliação do processo de modernização dos exames periciais, por meio da aquisição de equipamentos, implantação de novas tecnologias e metodologias de exames e/ou fomento as tecnologias e metodologias já aplicadas. Otimização de recursos públicos e do tempo para análises periciais que envolvam os diversos tipos de substâncias químicas.
DETALHAMENTO DO OBJETO	Aquisição de EQUIPAMENTO DE ESPECTROSCOPIA RAMAN PORTÁTIL que corresponde a um sistema de detecção química aprimorado que usa espectroscopia Raman para identificar compostos desconhecidos. Tem a capacidade de identificar substâncias, inclusive através de embalagens, de mais de 10.000 produtos químicos Raman ativos - incluindo explosivos, precursores de agentes de guerra química (CWAs), produtos químicos perigosos, narcóticos, agentes cortantes, pesticidas, medicamentos e outros. Permite que seja utilizado em local de crime, possibilitando uma análise in loco de substâncias químicas, otimizando os recursos públicos e os tempos de exames e respostas. A necessidade atual global da instituição é da aquisição de 21 (vinte uma) unidades, a serem alocados nas unidades periciais em todo o estado. No entanto, os equipamentos podem ser adquiridos de forma unitária. Assim, detalhadamente, temos: <ul style="list-style-type: none"> • Valor estimado de cada equipamento: R\$ 210.000,00 (duzentos e dez mil reais); • A aquisição global, de modo a tender todo o Estado, tem como valor estimado R\$ 4.410.000,00 (quatro milhões, quatrocentos e dez mil reais) - valor estimado para atender 21 unidades periciais; • A aquisição proposta poderá tornar mais célere o processo de análise das substâncias químicas permitindo que resposta mais ágil aos solicitantes e a sociedade.

CONTINUA 

VALOR MÍNIMO	R\$ 210.000,00 Destaca-se que tanto o valor unitário estimado quanto o valor global estimado são suficientes para a conclusão do projeto ou de etapa útil, com funcionalidade que permita o imediato usufruto da sociedade, visto que, após a aquisição e treinamento básico, a implantação é imediata.
ABRANGÊNCIA (Critérios para a seleção do projeto: área territorial, público-alvo)	Quanto a indicação da área territorial que poderá ser beneficiada com a ação pretendida, pontuamos: Aquisição Global (21 equipamentos): corresponde a todo o território do Estado de São Paulo. Aquisição individual (01 equipamento): prioritariamente, será alocado nas unidades da Grande São Paulo (Mogi das Cruzes, Santo André, São Bernardo do Campo, Guarulhos, Taboão da Serra, Barueri) que possuem maior casuística de solicitações de exames dessa natureza, portanto, envolvem o território de cada um dos municípios citados. Público-alvo direto a ser atingido com as aquisições pretendidas são os Núcleos e Equipes de Perícias Criminalísticas que atendem às requisições de exames de unidades periciais dessa natureza na Capital, Grande São Paulo e Interior do Estado. Público-alvo indireto a ser alcançado com as aquisições pretendidas, além de toda a sociedade do Estado de São Paulo, que compreende 46.289.333 (quarenta e seis milhões, duzentos e oitenta e nove mil e trezentos e trinta e três) pessoas – IBGE/2020 -, são os órgãos públicos solicitantes de exames periciais, como a Polícia Civil, a Polícia Militar, o Ministério Público, entre outros, que dispõem dos serviços que executamos para prosseguimento das causas judiciais.
ASSOCIAÇÃO PPA 2020-2023	1814: Polícia técnico-científica - ciência e tecnologia aplicadas ao esclarecimento de crimes

RESPONSÁVEL PELO PROCESSAMENTO DA EMENDA	SUPERINTENDÊNCIA DA POLÍCIA TÉCNICO-CIENTÍFICA
BENEFICIÁRIO (Município, OSC ou o próprio órgão)	Superintendência da Polícia Técnico-Científica
OBJETO	AQUISIÇÃO DE EQUIPAMENTO SCANNER A LASER 3D DE ALTA PERFORMANCE
OBJETIVOS	Ampliação do processo de reaparelhamento das unidades periciais, por meio da aquisição de equipamentos, implantação de novas tecnologias e metodologias de exames e/ou fomento as tecnologias e metodologias já aplicadas. Otimização de recursos públicos e do tempo para análises periciais que envolvam os diversos tipos de locais de crimes em que são necessários levantamentos periciais precisos por meio de georreferenciamento
DETALHAMENTO DO OBJETO	Aquisição de EQUIPAMENTO SCANNER A LASER 3D DE ALTA PERFORMANCE que corresponde a um sistema levantamentos topográficos permitindo a obtenção de medições precisas e, sobretudo, em áreas remotas, a partir de pontos privilegiados, permitindo que o local seja perpetuado, documentado e tenham registradas as posições relativas de elementos materiais, com detalhamento bi e tridimensional, enaltecendo a revisão e o esclarecimento da dinâmica dos fatos. Utilizado em espaços abertos e fechados, produz imagens bidimensionais (2D) e tridimensionais (3D) dos lugares a serem periciados, trazendo mais informações e proporcionando uma otimização do tempo de perícia. A necessidade atual global da instituição é da aquisição de 06 (seis) unidades, a serem alocados nas unidades que ainda não dispõe desse equipamento. No entanto, os equipamentos podem ser adquiridos de forma unitária. Assim, detalhadamente, temos: <ul style="list-style-type: none"> • Valor estimado de cada equipamento: R\$ 526.404,78 (quinhentos e vinte e seis mil, quatrocentos e quatro reais e setenta e oito centavos); • A aquisição global, de modo a tender os 06 Núcleos de Perícias Criminalísticas do Interior do Estado, tem como valor estimado R\$ 3.158.428,68 (três milhões, cento e cinquenta e oito mil, quatrocentos e vinte e oito reais e sessenta e oito centavos) - valor estimado para atender 06 unidades periciais. • A aquisição proposta poderá tornar mais célere o processo de levantamento pericial dos locais de crime permitindo que resposta mais ágil aos solicitantes e a sociedade.
VALOR MÍNIMO	R\$ 526.404,78 Destaca-se que tanto o valor unitário estimado quanto o valor global estimado são suficientes para a conclusão do projeto ou de etapa útil, com funcionalidade que permita o imediato usufruto da sociedade (LDO2023 – art.32, parágrafo 2º, item 9), visto que, após a aquisição e treinamento básico, a implantação é imediata.

CONTINUA 

<p>ABRANGÊNCIA (Critérios para a seleção do projeto: área territorial, público-alvo)</p>	<p>Quanto a indicação da área territorial que poderá ser beneficiada com a ação pretendida:</p> <ul style="list-style-type: none"> • Aquisição individual (01 equipamento): prioritariamente, será alocado na unidade que possui maior casuística de solicitações de exames dessa natureza, portanto, envolvem o território de cada um dos municípios citados; • Aquisição Global (06 equipamentos): Núcleos de Perícias Criminalísticas de Araçatuba, Campinas, Presidente prudente, Santos e Sorocaba; • Público-alvo direto a ser atingido com as aquisições pretendidas são 06 Núcleos de Perícias Criminalísticas do Interior do Estado; • Público-alvo indireto a ser alcançado com as aquisições pretendidas, além de toda a sociedade do Estado de São Paulo, que compreende 46.289.333 (quarenta e seis milhões, duzentos e oitenta e nove mil e trezentos e trinta e três) pessoas – IBGE/2020 -, são os órgãos públicos solicitantes de exames periciais, como a Polícia Civil, a Polícia Militar, o Ministério Público, entre outros, que dispõem dos serviços que executamos para prosseguimento das causas judiciais.
<p>ASSOCIAÇÃO PPA 2020-2023</p>	<p>1814: Polícia técnico-científica - ciência e tecnologia aplicadas ao esclarecimento de crimes</p>

<p>RESPONSÁVEL PELO PROCESSAMENTO DA EMENDA</p>	<p>SUPERINTENDÊNCIA DA POLÍCIA TÉCNICO-CIENTÍFICA</p>
<p>BENEFICIÁRIO (Município, OSC ou o próprio órgão)</p>	<p>Superintendência da Polícia Técnico-Científica</p>
<p>OBJETO</p>	<p>AQUISIÇÃO DE MÓDULO PARA UPGRADE DO CROMATÓGRAFO A GÁS ACOPLADO A ESPECTROMETRIA DE MASSAS</p>
<p>OBJETIVOS</p>	<p>A ação de destino da emenda impositiva corresponde a “APRIMORAMENTO DAS TÉCNICAS E METODOLOGIAS DE EXAMES FORENSES”, por meio da aquisição de equipamentos, implantação de novas tecnologias e metodologias de exames e/ou fomento as tecnologias e metodologias já aplicadas.</p> <p>Otimização de recursos públicos e ampliação do espectro de substâncias analisadas incluindo materiais explosivos, otimizando validando o desempenho qualitativo do método de ensaio para detecção e identificação de explosivos.</p>
<p>DETALHAMENTO DO OBJETO</p>	<p>Aquisição de MÓDULO PARA UPGRADE DO CROMATÓGRAFO A GÁS ACOPLADO A ESPECTROMETRIA DE MASSAS que corresponde a um módulo que permite a detecção de substâncias componentes de artefatos explosivos, sobretudo nos casos pós explosão, a exemplo do que ocorreu nas ações criminosas praticadas pelo grupo que ficou conhecido como “Novo Cangaço”, em que os baixos teores de resíduos de explosivos que se encontram nos locais de crimes dessa natureza, dependem de técnicas laboratoriais mais aprimoradas para análises efetivas.</p> <p>O módulo tem a aptidão para análises bidimensionais abrangentes, em que o módulo divisor opere por pressão diferencial, excluídas alternativas que envolvam válvula pneumática ou módulo de concentração de analitos por condensação (resfriamento e repentino aquecimento).</p> <p>A necessidade atual da instituição é da aquisição de 01 (uma) unidade, a ser alocada no Núcleo de Química, que atende a solicitações de análises de todo o Estado de São Paulo.</p> <p>Assim, detalhadamente, temos:</p> <p>Valor estimado do módulo pretendido: R\$ 250.000,00 (duzentos e cinquenta mil reais);</p> <p>A aquisição proposta permitirá o aprimoramento das técnicas perícias possibilitando a detecção de substâncias componentes de artefatos explosivos, sobretudo nos casos pós explosão, permitindo que resposta mais ágil aos solicitantes e a sociedade.</p>
<p>VALOR MÍNIMO</p>	<p>R\$ 250.000,00</p>

<p>ABRANGÊNCIA (Critérios para a seleção do projeto: área territorial, público-alvo)</p>	<p>Quanto a indicação da área territorial que poderá ser beneficiada com a ação pretendida:</p> <p>Aquisição de 01 modulo: corresponde ao atendimento de todo o território do Estado de São Paulo.</p> <p>Público-alvo direto a ser atingido com a aquisição pretendida será o Núcleo de Química, do Instituto de Criminalística, da SPTC, que atende às requisições de exames de todas as unidades periciais do Estado de São Paulo.</p> <p>Público-alvo indireto a ser alcançado com as aquisições pretendidas, além de toda a sociedade do Estado de São Paulo, que compreende 46.289.333 (quarenta e seis milhões, duzentos e oitenta e nove mil e trezentos e trinta e três) pessoas – IBGE/2020 -, são os órgãos públicos solicitantes de exames periciais, como a Polícia Civil, a Polícia Militar, o Ministério Público, entre outros, que dispõem dos serviços que executamos para prosseguimento das causas judiciais.</p>
<p>ASSOCIAÇÃO PPA 2020-2023</p>	<p>1814: Polícia técnico-científica - ciência e tecnologia aplicadas ao esclarecimento de crimes</p>

<p>RESPONSÁVEL PELO PROCESSAMENTO DA EMENDA</p>	<p>SUPERINTENDÊNCIA DA POLÍCIA TÉCNICO-CIENTÍFICA</p>
<p>BENEFICIÁRIO (Município, OSC ou o próprio órgão)</p>	<p>Superintendência da Polícia Técnico-Científica</p>
<p>OBJETO</p>	<p>AQUISIÇÃO DE EQUIPAMENTOS DE RAIOS-X PARA ANÁLISE FORENSE (FLATSCAN)</p>
<p>OBJETIVOS</p>	<p>Aprimoramento das técnicas e metodologias de exames forenses, por meio da aquisição de equipamentos, implantação de novas tecnologias e metodologias de exames e/ou fomento as tecnologias e metodologias já aplicadas.</p> <p>Otimização de recursos públicos e ampliação da qualidade dos exames periciais, além de agilizar os procedimentos médico-legais.</p>
<p>DETALHAMENTO DO OBJETO</p>	<p>Aquisição de EQUIPAMENTOS DE RAIOS-X PARA ANÁLISE FORENSE (FLATSCAN) que corresponde a um sistema de RAIOS-X digital para corpo inteiro, desenvolvido especificamente para análise forense, além de auxiliar na geração de laudos periciais por análise de imagem digital de alta definição, conferindo mais agilidade e precisão no processo dos exames necroscópicos.</p> <p>O equipamento possui blindagem de raios-X que dispensa a construção de sala de bário e oferece mais segurança para o operador, bem como de operador técnico específico (técnico em radiologia).</p> <p>O sistema, com software próprio, possibilita medir a dimensão e ângulo de objetos com ajuste automático e que permite a aquisição de imagem lateral sem movimentar o corpo, fato que possibilita a obtenção de imagens para relatórios em duas visualizações, superior e lateral, bem como a localização exata de objetos estranhos (posição e profundidade).</p> <p>A necessidade atual da instituição é da aquisição de 02 (duas) unidades, a ser alocada nas Equipes de Perícias Médico-legais Sul e Guarulhos, que ainda não dispõe desse equipamento e apresentam elevado número de necropsias e, conseqüentemente, necessitam de equipamentos de maior rendimento. No entanto, os equipamentos podem ser adquiridos de forma unitária.</p> <p>Assim, detalhadamente, temos:</p> <p>Valor unitário estimado do módulo pretendido: R\$ 954.424,00;</p> <p>A aquisição global, de modo a tender todo o Estado, tem como valor estimado R\$ 1.908.848,00 - valor estimado para aquisição de 02 (duas) unidades.</p> <p>A aquisição proposta permitirá o aprimoramento das técnicas periciais médico-legais, permitindo o aumento da qualidade pericial e agilidade nos procedimentos médico-legais, sobretudo nos casos de ferimentos por arma de fogo, carbonizados, putrefeitos e maus tratos, permitindo a localização de projéteis, corpos estranhos metálicos e lesões que poderiam passar despercebidos.</p>

CONTINUA 

VALOR MÍNIMO	R\$ 954.424,00 Destaca-se que tanto o valor unitário estimado quanto o valor global estimado são suficientes para a conclusão do projeto ou de etapa útil, com funcionalidade que permita o imediato usufruto da sociedade, visto que, após a aquisição e treinamento básico, a implantação é imediata.
ABRANGÊNCIA (Critérios para a seleção do projeto: área territorial, público-alvo)	Quanto a indicação da área territorial que poderá ser beneficiada com a ação pretendida: <ul style="list-style-type: none"> • Aquisição Global (02 equipamentos): corresponde a todo o território atendido pela Zona Sul da Capital de São Paulo e todo o território do município de Guarulhos; • Público-alvo direto a ser atingido com a aquisição pretendida serão as Equipes de Perícias Médico-legais Sul e Guarulhos; • Público-alvo indireto a ser alcançado com as aquisições pretendidas, além de toda a sociedade do Estado de São Paulo, que compreende 46.289.333 (quarenta e seis milhões, duzentos e oitenta e nove mil e trezentos e trinta e três) pessoas – IBGE/2020 -, são os órgãos públicos solicitantes de exames periciais, como a Polícia Civil, a Polícia Militar, o Ministério Público, entre outros, que dispõem dos serviços que executamos para prosseguimento das causas judiciais.
ASSOCIAÇÃO PPA 2020-2023	1814: Polícia técnico-científica - ciência e tecnologia aplicadas ao esclarecimento de crimes

RESPONSÁVEL PELO PROCESSAMENTO DA EMENDA	SUPERINTENDÊNCIA DA POLÍCIA TÉCNICO-CIENTÍFICA
BENEFICIÁRIO (Município, OSC ou o próprio órgão)	Superintendência da Polícia Técnico-Científica
OBJETO	AQUISIÇÃO DE RENOVAÇÃO DA FROTA VEICULAR
OBJETIVOS	A ação de destino da emenda impositiva corresponde a renovação da frota veicular, por meio da aquisição de novas viaturas policiais adotando-se, prioritariamente, o modelo tipo híbrido. Otimização de recursos públicos.
DETALHAMENTO DO OBJETO	Aquisição de renovação da frota veicular, por meio da aquisição de novas viaturas policiais adotando-se, prioritariamente, o modelo tipo híbrido, a exemplo do Polícia Militar do Estado de São Paulo (PMSP) que anunciou um projeto-piloto para inserir carros elétricos na frota do patrulhamento urbano. Trata-se de alternativa entre modelos elétricos e carros a combustão, que possui tanto motor elétrico quanto a combustão, revezando, conforme o carro está em movimento ou até funcionarem em conjunto, por meio de um sistema eletrônico central. A necessidade atual global da instituição é da aquisição de 182 (cento e oitenta e duas) unidades, a serem alocados nas unidades periciais em todo o estado. No entanto, os veículos podem ser adquiridos de forma unitária. Assim, detalhadamente, temos: Valor estimado de cada veículo: R\$ 289.000,00 (duzentos e oitenta e nove mil reais); A escolha pelo modelo apontado considera o menor consumo de combustível, o incremento de segurança aos condutores e usuários, maior potência, maior sustentabilidade e durabilidade.
VALOR MÍNIMO	R\$ 289.000,00 (duzentos e oitenta e nove mil reais); Destaca-se que o valor unitário estimado é suficiente para a conclusão de etapa útil, visando a substituição gradual das viaturas policiais, com funcionalidade que permita o imediato usufruto da sociedade (LDO2023 – art.32, parágrafo 2º, item 9), visto a disponibilidade imediata as unidades contempladas.

CONTINUA 

<p>ABRANGÊNCIA (Critérios para a seleção do projeto: área territorial, público-alvo)</p>	<p>Quanto a indicação da área territorial que poderá ser beneficiada com a ação pretendida, pontuamos:</p> <p>Aquisição individual (01 veículo): prioritariamente, será alocado na unidade que apresenta maior casuística de solicitações de exames periciais, portanto, envolve o território de cada um dos municípios em que a unidade pericial eventualmente contemplada está instalada.</p> <p>Aquisição Global: corresponde a todo o território do Estado de São Paulo.</p> <p>Público-alvo direto a ser atingido com as aquisições pretendidas são os Núcleos e Equipes de Perícias Criminalísticas e Médico-Legais da Capital, Grande São Paulo e Interior do Estado.</p> <p>Público-alvo indireto a ser alcançado com as aquisições pretendidas, além de toda a sociedade do Estado de São Paulo, que compreende 46.289.333 (quarenta e seis milhões, duzentos e oitenta e nove mil e trezentos e trinta e três) pessoas – IBGE/2020 –, são os órgãos públicos solicitantes de exames periciais, como a Polícia Civil, a Polícia Militar, o Ministério Público, entre outros, que dispõem dos serviços que executamos para prosseguimento das causas judiciais.</p>
<p>ASSOCIAÇÃO PPA 2020-2023</p>	<p>1814: Polícia técnico-científica - ciência e tecnologia aplicadas ao esclarecimento de crimes</p>

18. TURISMO E VIAGENS

O Estado de São Paulo tem 70 estâncias turísticas, 140 municípios de interesse turístico e mais de 400 inseridos nas regiões turísticas do Mapa do Turismo Brasileiro, o que mostra a importância do segmento e o grande potencial que possui. São cidades com alta capacidade de receber visitantes e, principalmente, que têm sua economia movimentada pelo turismo que gera empregos, renda e receita de impostos. A gestão desta atividade, no campo de atuação estadual, foca no planejamento de ações para manter, requalificar, incrementar e aumentar o fluxo de pessoas entre municípios. Para isso, foram criados instrumentos de incentivo como as rotas turísticas e a legislação dos distritos turísticos.

Ao investir em projetos bem pensados e em planejamento, as cidades melhoraram para os moradores e, assim, tornam-se mais atraentes para os visitantes. Há agora a oportunidade de contribuir com as gestões municipais para a recuperação do setor, que foi duramente castigado pelos efeitos da pandemia de covid-19. Recursos adicionais poderão ser aportados diretamente em obras de infraestrutura turística, direcionados à elaboração de planos, ações de capacitação e qualificação de pessoas para e materiais promocionais no setor, ou ainda para apoiar a produção associada ao turismo.



RESPONSÁVEL PELO PROCESSAMENTO DA EMENDA	SECRETARIA DE TURISMO E VIAGENS
BENEFICIÁRIO (Município, OSC ou o próprio órgão)	Municípios ou Secretaria de Turismo e Viagens
OBJETO	APOIO A PROJETOS EXECUTIVOS DE IMPLANTAÇÃO DE ESTRUTURAS NÁUTICAS.
OBJETIVOS	Incremento do turismo náutico marítimo, fluvial e represas existentes no estado de São Paulo.
DETALHAMENTO DO OBJETO	Apoio a projetos de implantação de estruturas náuticas permitindo o incremento do turismo náutico marítimo, fluvial em represas existentes no estado de São Paulo por meio de instalação de piers, rampas públicas, entre outras possibilidades no estado.
VALOR MÍNIMO	R\$ 50.000,00.
ABRANGÊNCIA (Critérios para a seleção do projeto: área territorial, público-alvo)	Para os 645, em especial o programa de regionalização que congrega 354 municípios organizados em 49 regiões turísticas, de acordo com o Mapa do Turismo atualizado
ASSOCIAÇÃO PPA 2020-2023	5001: Aprimoramento e Desenvolvimento da Gestão do Turismo Paulista. 5002: Estruturação e Promoção Turística do Estado de São Paulo.

RESPONSÁVEL PELO PROCESSAMENTO DA EMENDA	SECRETARIA DE TURISMO E VIAGENS
BENEFICIÁRIO (Município, OSC ou o próprio órgão)	Municípios ou Secretaria de Turismo e Viagens
OBJETO	APOIO À PRODUÇÃO ASSOCIADA AO TURISMO.
OBJETIVOS	Apoio à produção associada ao turismo se destina a beneficiar pessoas que desenvolvam atividades ligadas ao setor, tais como: Artesanato, gastronomia, produção agroindustrial e agroecológica, manifestações culturais, bem como propiciar o desenvolvimento socioeconômico de atores locais por meio da valorização de suas ações associadas ao turismo.
DETALHAMENTO DO OBJETO	Apoiar a organização, divulgar a qualidade e a comercialização de produtos associados ao turismo ofertados pela comunidade local; <ul style="list-style-type: none"> Estimular o associativismo, o cooperativismo e o empreendedorismo dos atores locais na gestão econômica e empreendedora da oferta de produtos associados ao turismo em sua região; Estimular as estratégias inovadoras para inserção da produção local na cadeia produtiva do turismo como diferencial competitivo e sustentável.
VALOR MÍNIMO	R\$ 50.000,00.
ABRANGÊNCIA (Critérios para a seleção do projeto: área territorial, público-alvo)	De acordo com o programa de regionalização que congrega 354 municípios organizados em 49 regiões turísticas, de acordo com o Mapa do Turismo atualizado
ASSOCIAÇÃO PPA 2020-2023	5001: Aprimoramento e Desenvolvimento da Gestão do Turismo Paulista. 5002: Estruturação e Promoção Turística do Estado de São Paulo

RESPONSÁVEL PELO PROCESSAMENTO DA EMENDA	SECRETARIA DE TURISMO E VIAGENS
BENEFICIÁRIO (Município, OSC ou o próprio órgão)	Municípios ou Secretaria de Turismo e Viagens
OBJETO	APOIO A PROJETOS DE INFRAESTRUTURA TURÍSTICA
OBJETIVOS	Investir em infraestrutura, permitindo a expansão das atividades turísticas e a melhoria da qualidade dos produtos ofertados ao turista nas diversas regiões do Estado
DETALHAMENTO DO OBJETO	<ol style="list-style-type: none"> 1. Construção, revitalização e reforma de infraestrutura urbana para adequação de espaços de interesse turístico (saneamento básico, sistemas de drenagem urbana, paisagismo, sinalização turística e praças; fontes, parques urbanos, pavimentação, execução de calçadas, passeios, iluminação para vias e praças públicas e ciclovias/ciclofaixas, implantação de fiação subterrânea); 2. Construção e recuperação de infraestrutura de estradas e rodovias de interesse turístico, nas áreas urbana e rural. 3. Construção, revitalização e restauração de terminais rodoviários intermunicipais e interestaduais, aeroportos, ferrovias e estações férreas de interesse turístico; 4. Construção, revitalização e reforma: <ul style="list-style-type: none"> • de obras de arte especiais de interesse turístico; • de infraestrutura de orlas e terminais fluviais, lacustres ou marítimos de interesse turístico; • de edificações de uso público ou coletivo destinadas a atividades indutoras de Turismo, como centros de cultura, museus, teatros, casas de memória, centros de convenções, feiras, centros de eventos, centros de apoio ao turista e centros de comercialização de produtos associados ao Turismo, e de parklets; • de centros de qualificação de mão de obra para os setores de Gastronomia, Hotelaria e Turismo. • de parques naturais, de eventos e de exposições. 5. Construção e reforma de mirantes; 6. Construção e reforma de portais, monumentos e totens; 7. Implantação e reforma de sinalização: <ul style="list-style-type: none"> • turística e interpretativa. • de trânsito e placas de nomes de ruas em vias de acesso a atrativos turísticos; 8. Aquisição de equipamentos necessários à funcionalidade dos objetos apoiados (computadores, impressoras etc.) 9. Melhoria de estruturas para conectividade

CONTINUA 

VALOR MÍNIMO	R\$ 50.000,00.
ABRANGÊNCIA (Critérios para a seleção do projeto: área territorial, público-alvo)	Para os 645, em especial o programa de regionalização que congrega 354 municípios organizados em 49 regiões turísticas, de acordo com o Mapa do Turismo atualizado
ASSOCIAÇÃO PPA 2020-2023	5001: Aprimoramento e Desenvolvimento da Gestão do Turismo Paulista. 5002: Estruturação e Promoção Turística do Estado de São Paulo

RESPONSÁVEL PELO PROCESSAMENTO DA EMENDA	SECRETARIA DE TURISMO E VIAGENS
BENEFICIÁRIO (Município, OSC ou o próprio órgão)	Municípios ou Secretaria de Turismo e Viagens
OBJETO	Promoção de eventos para divulgação do turismo interno.
OBJETIVOS	Apoio a eventos de caráter tradicional e notório conhecimento popular de abrangência municipal, estadual, regional ou macrorregional, formalmente reconhecidos pela Secretaria de Turismo, que venham sendo realizados por ente público e que, comprovadamente, contribuam para a promoção e o posicionamento do destino no mercado turístico e o fomento da atividade turística.
DETALHAMENTO DO OBJETO	<ul style="list-style-type: none"> Itens de estrutura do evento (locação de gerador, palco, tenda e banheiros químicos).
VALOR MÍNIMO	R\$ 50.000,00.
ABRANGÊNCIA (Critérios para a seleção do projeto: área territorial, público-alvo)	De acordo com o programa de regionalização que congrega 354 municípios organizados em 49 regiões turísticas, de acordo com o Mapa do Turismo atualizado
ASSOCIAÇÃO PPA 2020-2023	5001: Aprimoramento e Desenvolvimento da Gestão do Turismo Paulista 5002: Estruturação e Promoção Turística do Estado de São Paulo

RESPONSÁVEL PELO PROCESSAMENTO DA EMENDA	SECRETARIA DE TURISMO E VIAGENS
BENEFICIÁRIO (Município, OSC ou o próprio órgão)	Municípios ou Secretaria de Turismo e Viagens
OBJETO	Qualificação de Profissionais para o Turismo.
OBJETIVOS	Ações voltadas ao estímulo da qualificação de profissionais para o Turismo, que contemplem todos os setores e oferecem novas oportunidades, promovendo a inclusão social. Ampliar o conhecimento técnico-operacional e o incremento da qualidade dos serviços ofertados, por meio de novas concepções, tecnologias e modernas ferramentas de gestão dos serviços turísticos destinados aos profissionais e aos gestores do setor.
DETALHAMENTO DO OBJETO	<ul style="list-style-type: none"> Elaboração de diagnóstico com objetivo de identificar a demanda por qualificação para o setor. Elaboração de plano de qualificação municipal para o turismo. Projetos de qualificação destinados à realização de cursos, seminários e oficinas. Projetos de certificação profissional e de serviços turísticos
VALOR MÍNIMO	R\$ 50.000,00.
ABRANGÊNCIA (Critérios para a seleção do projeto: área territorial, público-alvo)	De acordo com o programa de regionalização que congrega 354 municípios organizados em 49 regiões turísticas, de acordo com o Mapa do Turismo atualizado
ASSOCIAÇÃO PPA 2020-2023	5001: Aprimoramento e Desenvolvimento da Gestão do Turismo Paulista 5002: Estruturação e Promoção Turística do Estado de São Paulo



SÃO PAULO
GOVERNO DO ESTADO



www.sp.gov.br